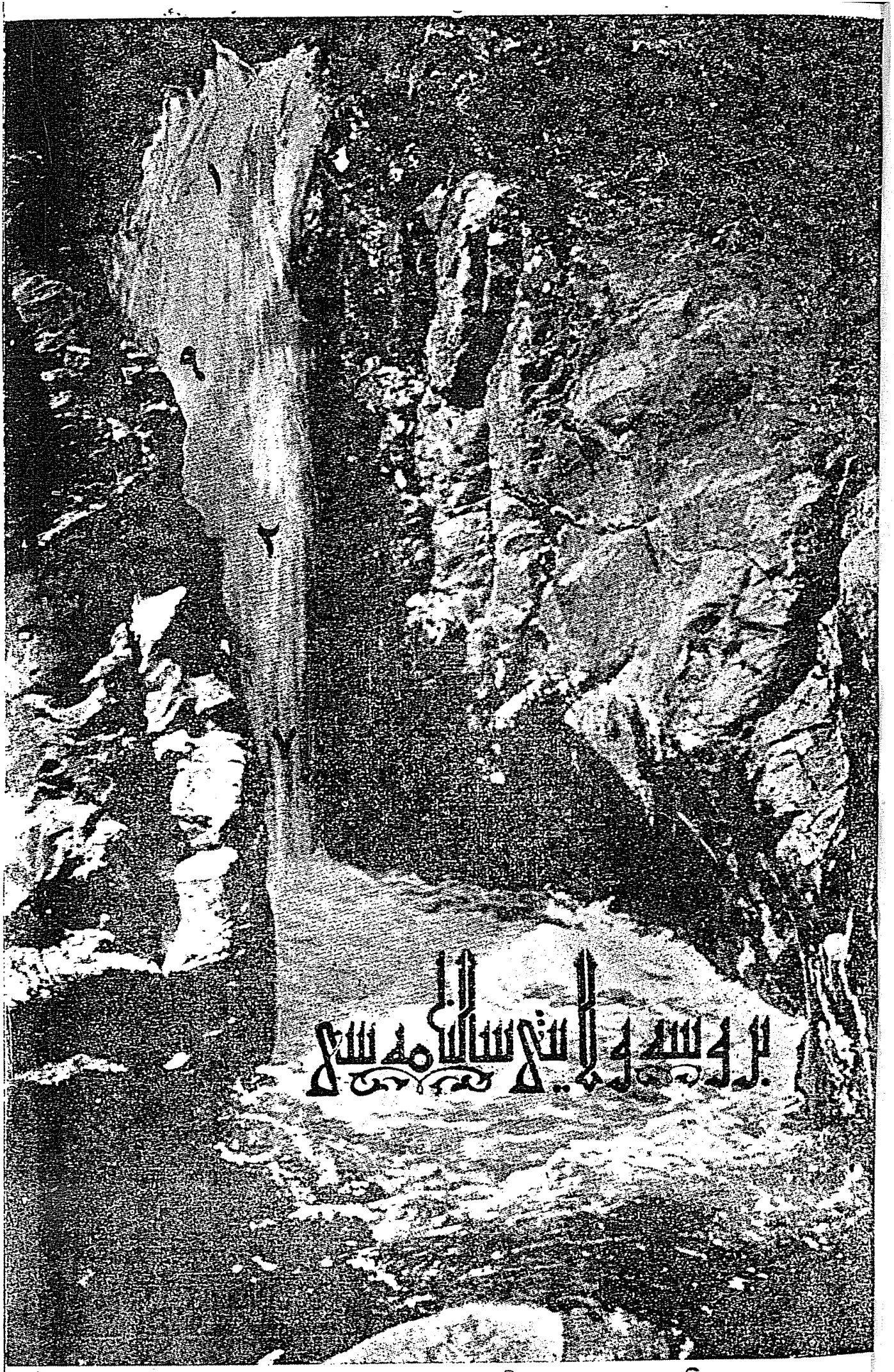
برويز ويشداسب

بیوك خلاصكاریمز رئیس جمهور غازی مصطفی كمال پاشا حضرتلری

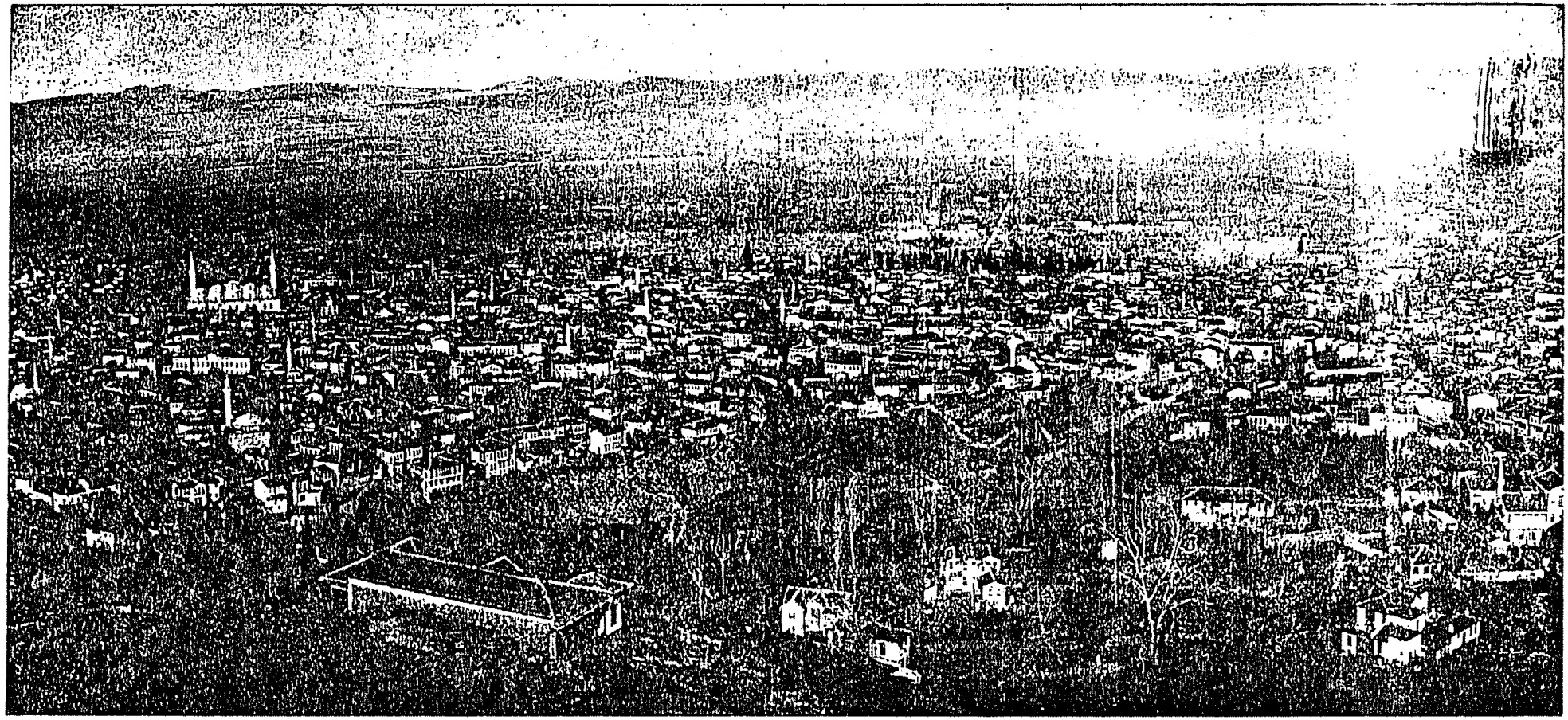

بروسه مناظرندن

« شهرك اورته قسمنك كورونوشی »

اونوزنجی دفعه

۱۹۲۷

بروسه ولایتی سالنامه‌سی

بروسه ولایت مطبعه‌سی

۱۹۲۷

مقدمه

فراری سلطنتك تأسیسندن اول ؛ تورك یاشادیغی وطن اقامنده کندی باشنه قالدی . کویا تاریخ ندامت ایتمش بیزانسك وراثت مدعیلرینی اسکی یرلرینه چاغیرمشدی . سرای و مستولیلرك طالعی براشمشدی ، صانکه تاریخ یاکلدیغی نقطه‌یه دونمش یکی برحیات باشلامق اوزره ایدی . آلتی عصر اول آنا یوردلرنده توسع ایدن سرای نفوذی ایچون اسکی شرائط قالمامشدی . تورك برلکنی باراتان یکی بر روح قاینایوردی . قرمان پرنسلری ، اسفندیار ، کرمیان بکلری ، آیدین اوغللری و سائره یوقدی . براشدیریجی ، یاراتیجی برسه قوشان تك برملت واردی . تورك او قیامتلری اورکوتن ، ملاکتلری تترتن تاریخی اوچورومدن آتلاییشنی بو الهی سسه بو بویوك دعوته مدیوندر . تورکلك اونك ازلی و برحیات برآیده‌سی قله‌چقدر . قورتولان تاریخ ، یاشایان ویازیلان تاریخ اونك ابدی منقبه‌سیدر .

بو آچق حقیقتله برابر تورکلك هر جز بونجاغنده یوزلرجه آیدن فیشتیرق اوزره بولونیور . هر قلب تحمید و تحسسلرینی ابدیته ایصال ایده‌جك متحجر تمثالرینی وطنك کوکسنده کورمك ایسته‌یور .

بروسه سالنامه‌سی بو بیك راشتیانك اك کوچك براثریدر . هرکون برق برقاچیشله بزدن اوزاقلاشان ماضی‌یه انقلاب کوزیله انعطاف ایلك ، بروسه‌نك اعتلا و نجات صباحندکی چهره‌سنی تثبیت ایلك ، ماضی ، معنوی اوچورومك فجاعتی نسبتنده شکران و سرور دولان وجدانلرمزك علوی هیجانلرینی احلافه انعکاس ایتدیرمك صمیمی آرزومزدر .

بروسه انقلابك بویوك حمله‌لرندن اك جوق مستفید و متأثر اولمش برساحه‌در . خرافاته ، جهله ، غفلته استناد ایدن سرایك اك آغیر وسائطی کرکی کبی روحده تحکیم ایدلمشدی . اراده‌یی اولدورن ، فقری سودیرن ، حیاتی اولولرك اداره‌سنه تودیع ایتدیرن اولدوروجی تریاکك بروسه برکاینی عد اولنه بیلوردی .

بو مظلوم محیطك استیلا و استخلاصنی یاشایانلر ، دماغی پارچالایان ، حافظه و مفکره‌یی مهمله صارصان فجیع سرکذشتنی حیات و ممات ایله افاده ایده‌بیلیر . آنجق یوروین و هر آدیمده یکی انهداملر ، یکی ، کنیش و برحیات انکشافلر ایچنده یوزن انقلابمزك افاده‌سی کوچدر .

انقلابك مشفق و متهور سرعتی ایچنده تاریخك قعرینه یووارلانان بلکه یارین ایچین عظمتندن احاطه‌سی کوچلاشن کچن کونلری حمله‌لرك تعاقبی ایچنده قاماشان کوزلریمزله کورمکه و کوسترمکه چالیشه‌جغز . بو امکانسز آرزونك ممکن اقسامنی قاچیرماق بر وظیفه‌در . انقلاب بیوك منجیمزك علوی شخصیتنی تمثیل ایده‌ر . شکرانمزك کمالی ادراکمزك سویه‌سیله متناسبدر . سالنامه‌مز بو ملی ادراکه خدمت اشتیاقیله انتشار ایدییور .

غازی پاشا حضرتلرینه :

وارمی بر کوکل که تسخیر ایتمه‌دك
روحیسك وطنده هر بر امیدك
بونجات کونلری صوك کونلریمز
اولوردی تاریخده سن کلمه‌یدك

رئیس جمهور حضرتلرینك ترجمهٔ حالاری

تورکیه جمهوریتنك ایلك رئیس جمهوری مشیر غازی مصطفی کمال پاشاحضرتلریدر . مشـارالیه حضرتلرینك مفصل وحقیقته مطابق بر ترجمهٔ حالنی یازمق پك مشکلدر . فی الحقیقه بویوك غازینك شخصیتی ، حیات عسکریه‌سی ، بالخاصه حیات سیاسیه وملیه‌مزده‌کی موقع بلندی ، حیات ووقایع ملیه‌مزله اوقدر صیقی وصمیمی بر صورتده رابطه‌داردر که غازیمزك ترجمهٔ حالنی یازه‌بیلمك دیمك ، ایچنده برنجی درجه‌ده عامل اولدیغی وقایع عسکریه‌یی ؛ بالخاصه اثر دها وزادهٔ وجدانی اولان انقلاب واختلال تاریخمزی یازمق دیمکدر . بونك نه‌عظیم مساعی‌یی ، نه مشکل تدقیقات واستحضاراتی ایجاب ایتدیره‌جکی تقدیر بویوریلور . بز ایفاسی الزم بورظیفه‌یی استقباله براقه‌رق یالکز حیات و شخصیت رسمیه وخصوصیه‌سی حقنده استحصال ایده‌بیلدیکمز بعض معلوماتی مجملاً بروجه‌زیر درج ایله مفتخرز :

— غازی مصطفی کمال پاشا ١٢٩٦ تاریخنده سلانیکده تولد ایتمشدر . پدرلری «علی رضا» افندیدر . بو ذات حیاتنك ایلك دورنده رسومات مأموری ایدی . بنده مأموریتی ترك ایده‌رك سلانیکده کراسته تجارتیله اشتغال ایتمش وکنج ایکن وفات ایله‌مشدر . بوسببله غازی دها آوان صباوتنده یتیم قالمشدر . غازیمزك تربیه‌سی ویتشدیرلمسی پك بیوك بر تورك قادینی اولان والده‌سی «زبیده» خانمك یداهتمامنه قالدی .

مصطفی کمال سلانیکده شمسی افندی مکتبنده تحصیل ابتدائیسنی اکمال ایتدکدن صوکره سلانیك ملکیه رشدیه‌سنه قید اولوندی . مکتبده دها بدایتده قایماق حافظ نامنده عربی معلمی بر خواجه‌نك کندیسنه لزومسز یره صوپا ایله اورماسی اوزرینه درحال بو مکتبی ترك ایتدی . والده واقرباسنك موافقت ایتمه‌سندن دولایی اونلره خبر ویرمکسزین کندیلکندن عسکری رشدیه‌سنه مراجعت و امتحان ویره‌رك داخل اولدی . بالخاصه رشدیهٔ عسکریه‌نك ایکنجی صنفنده آرقداشلری آره‌سنده آتشلی ذکاسی وفوق‌العاده قابلیتی ایله وخصوصیله ریاضی درسنده تمایز ومعلملرینك نظردقتنی جلب ایتدی . او قدرکه خواجه‌لری اوکا بر طابه دکل یتیشمش بر آدم بر آرقداش معاملاسی یاپمق لزومنی حس ایتمشلردی .

مصطفی کمالك اسمی یالکز مصطفی ایدی . مکتبك ریاضیه معلمی یوزباشی مصطفی افندی ، طلبه‌سی مصطفی‌ده کوردیکی استعدادی تقدیراً آره‌لرنده‌کی فرقی تبارز ایتدیرمك مقصدقدر شناسانه‌سیله رسمی کنیه‌سنده مصطفی‌یه « کمال » ی علاوه ایتدیردی . اوندن صوکرا اسمی مصطفی کمال اولدی . مصطفی کمال ، معلمی مصطفی افندینك حسب الایجاب تنبیه‌سنده اونك یرینه دیکر صنفلره درس ویریردی . رشدیه‌یی اکمالدن صوکره ماستر عسکری اعدادیه‌سنه کیتدی . حربیه وارکان حربیه صنفلرنده دها زیاده نظردقتی جلب ایتدی . ریاضیات ، ادبیات و کوزل سوز سویله‌مك مراق و استعدادی ایله برابر عسکرلکه طبیعی بر تطابق واردی . مستثنا بر شخصیت اولدیغی آرقداشلری وخواجه‌لری آره‌سنده آکلاشلدی .

مصطفی کمال ، اعدادی مکتبندن اعتباراً آرتق مکتب و درس محیطندن خارجده‌کی احوال ومملکتك وضعیت سیاسیه‌سی ایله‌ده علاقه‌دار اولمغه باشلامیشدی . آرقداشلری ایله بوتون مصاحبه‌لری وطنی و بویوك ایشلرك ، فوق‌العاده وقایعك اطرافنده جریان ایدیوردی . مکتبده هر دوشونديكنی بلا پروا سویلیه‌ن ، سلطان حمیدك اداره‌سنی اك شدید بر لسانله تنقید ایدن مصطفی کمال اکر قرط درایتیله ، صمیمیتی ایله کندیسنی بوتون محیطنه ، بوتون آرقداشلرینه سودیرمه‌مش اولسه ایدی ، اوزمانك ترهیب واعمال ستیاستنه قربان کیده‌جکی محققدی . بونکله برابر عبدالحمید سیاستنك تعقیباتندن قورتولامامش و ۲۹ کانون اول ۱۳۲۰ تاریخنده تحصیلنی اکمال ایتدیکی ، ارکان حرب یوز باشیسی اولدیغی کون توقیف و یلدیزه ، پادشاهك سراینه جلب اولونمشدی .

کونلرجه استجوابلردن و آیلرجه موقوفیتدن صوکره اونی شامه نفی ایتدیلر. سوریه‌نك همان هر یرینی وظیفه ایله دولاشدی . حوران و قنیطره جوارنده یاپیلان بعض حرکات و تنکیلاته اشتراك ایتدی . بو مناسبتله ادارهٔ ملکیه‌مزك سقامتنی اردومزك تمام و تربیه‌دکی نقصانلغنی ، خلاصه مملکتك نه قدر فنا اداره ایدلکده اولدیغنی کوردی ، آکلادی .

سوریه قطعه‌سی ، مصطفی کمالك واسع تصورلرینه ، تربیت فکرلرینه مساعد بر ساحه اولدی . سوریه‌ده بوش طورمدی . محیطنه حریت و عدالت عشقی ؛ حقسزلغه ، استبداده ، سوء اداره‌یه غلیان فکری زرق ایتدی . ۳۲۱ سنه‌سی تشرین اولنده آرقداشلرندن ارکان حرب یوزباشیسی مفید لطفی بك ، ـ الیوم قیرشهر مبعوثی ـ سلیمان بك ، ـ الیوم شهبندر ـ و دوقتور مصطفی بك ، ـ الیوم چوروم مبعوثی ـ ودها سائر بعض ذوات ایله شامده (وطن) جمعیت سیاسیه‌سنی ، خفی اوله‌رق تشکیل ایتدیلر . شامدن صوکره یافه‌یه مأمور ایدلدی . بو اثناده جمعیتك فعالیتنی روم ایلی‌یه‌ده تشمیل ایچون یافه‌ده الك بویوك قوماندانلغنده داخل اولدیغی وطن جمعیتی شعبه‌سنك صیانتیله متنکراً مصر و یونانستان اوزرندن سلانیکه کیتدی . سلانیك مرکز قوماندان معاونی جمیل بکك ـ الیوم تکیر طاغی مبعوثی و داخلیه وکیلی ـ و آنه‌دن خبردار ایتدیکی بعض آرقداشلرینك معاونتیله سلانیکه چیقدی . خفی بر صورتده جمعیتك سلانیکده بر شعبه‌سنی تشکیل ایتدی . بو جمعیت سلانیکده‌کی ارباب حمیتجه (وطن ویا حریت) جمعیتی عنوانیله معلوم اولدی . بالاخره بو أسم یرینه (ترقی واتحاد) عنوانك استعمالی سلانیکده ترجیح ایدلمشدر . اعلان مشروطیت صره‌لرنده (اتحاد وترقی) عنوانیله میدانه چیقمشدر .

مصطفی کمالك سلانیکده دردنجی فعالیت آیی ایچنده استانبول بعض استخبارات اوزرینه کندیسنی یافه‌دن آراشدیرمقله برابر سلانیکده دردست و توقیف امرینی ویردی . بو أمر مرکز قوماندان معاونی اولان جمیل بك طرفندن مصطفی کماله کوسترلدی و آنجق بر ایکی کون تأخیر تطبیقی ممکن اوله‌جغی بیلدیرلدی . مصطفی کمال بو مدتی کافی کوردی ودرحال متنکراً سلانیکدن چیقه‌رق سریع بر صورتده یافه‌یه عودت چاره‌سنی بولدی . یافه قوماندانی قائممقام احمد بك صورولان سؤاله ویردیکی جوابده مصطفی کمالك مصر حدودنده بئرالسبع جرارنده قطعات وضعیتی

تدقیق ایله موظف بولندیغنی بیلدیردی . فی‌الحقیقه اوتاریخلرده برعقبه مسئله‌سی متحدث بولونیوردی . حدود وضعیتی مهمدی . مصطفی کمال یافه‌ده دورمادن بحث اولنان وظیفه‌یی ایفا ایچون و برمقدار قوت آله‌رق حدود قوماندانی بولنان آرقداشی مفید لطفی بکك منطقه‌سنه کیتمشدی . مصطفی کمال اونوتولمشدی . بالاخره تکرار شامه مأموراً عودت ایتدی . اوراده قول آغاسی اولدقدن صوکره شامده اردو ارکان حربیه‌سنه تعیین اولوندی .

برمدت صوکره ۳۲۳ سنه‌سی ایلولده قول آغاسی رتبه‌سیله ماکدونیایه ، اوچنجی اردویه نقل وظیفه چاره‌سنی تأمین ایتدی . کندیسی سلانیکه مواصلت ایتمه‌دن سلانیکده بولنان اوچنجی اردو مشیری کندیسنی مناستره تعیین ایتمشدی . سلانیکه مواصلت ایتدیکی و اردو مشیرینی کوردیکی کون برنمونه آلاینك تفتیشنه مأمور هیئتده بولندقدن صوکره مناستره کیتمسی تبلیغ اولندی . بوتفتیش مناسبتیله مصطفی کمالك سلانیکده معیت مشیری ارکان حربیه‌سنده نافع برعضو اوله‌بیله‌جکی قناعتی حاصل اولمش وکندیسی اوراده آلیقونلمشدی . مصطفی کمال ، معیت مشیری ارکان حربیه بوروسنده چالیشدیغی صره‌ده وطن جمعیتك یرینه اتحاد و ترقینك قائم اولدیغنه مطلع اولدی وکندیسی‌ده بوجمعیتله چالیشمغه باشلادی . مصطفی کماله سلانیکدن ماعدا اسکوب و جواری و سلانیکدن اسکوبه قدر کذرکاهده‌کی تشکیلاته نافع اوله‌بیلمك ایچون ارکان حربیه‌ده‌کی وظیفه‌سنه علاوةً بوشمندوفر خطی مفتشلکنی‌ده ویردیلر .

پك آزصوکره مشروطیت اعلان اولندی . مصطفی کمال ، مملکتده عظیم ورادیقال برتبدلك لزومنه قائل ایدی . نظرخیالی ، وارمق ایستدیکی هدفی کورمش و اونی تعیین ایتمشدی . فقط کندیسنك نقطهٔ نظر و قناعتلری ، جمعیتك دیکر رؤساسنك افکار و قناعتنه توافق ایتمیوردی . مشروطیتی متعاقب ، اردونك اتحاد و ترقی جمعیت سیاسیه‌سیله و پولتیقه‌ایله علاقه‌دار اولمسنده‌کی تهلکه‌یی کورمش وبواوغورده قونفره‌ده پك چتین مجادله‌لرده بولنمش ایسه‌ده مع‌التأسف اوزمانك ذهنیتی بونده‌کی اصابتی آکلایه‌مامشدر . بونك اوزرینه سیاستله علاقه‌سنی کسه‌رك بوتون موجودیتی ایله عسکرلك و عسکری تعلیم و تربیه وادیسنده سکون و انتظام داخلنده جریان ایدن فعالیتی هرکسك و بالخاصه بویوك قوماندانلرك نظر دقتنی جلب ایتمشدر .

۳۱ مارت عصیانی اوزرینه روم‌ایلیده تشکل ایدن حرکت اردوسنك ارکان حربیه

رئیسی قول آغاسی مصطفی کمال بك ایدی . بو کوچوك اردونك حرکاتنی سوق وتنظیمده مستثنا برموفقیت کوستردی . حرکت اردوسنك استانبوله کیردیکی کون نشر ایدیلن بیاننامه‌یی کندیسی یازمشدی . ۱۹۱۰ده فرانسز پیقاردی مانورالرینی تعقیبه مأموراً فرانسه‌یه کیتدی . ۳۲٦ سنه‌سی آرناودلق حرکاتنه بالذات کیتمکه مجبور اولان محمود شوکت پاشانك ارکان حربیه رئیسی وظیفه‌سنی ایفا ایتدی . مصطفی کمالك سلانیکده اوچنجی اردو ضابطان تعلیمکاهی قوماندانلغنده و مذکور اردو ارکان حربیه‌سنده کوستردیکی یوکسك موفقیت ، صنعت عسکریه‌ده‌کی قدرت هرکسك تقدیرینی جلب ایدییوردی . ارکان حربیه سیاحتلرنده ، حرب اویونلرنده ، مانورالرده برچوق جنرال و دهایوکسك رتبه‌لی ضابطلرك اشتراکنه رغماً دائما فعلاً مدیر حرکات وظیفه‌سنی کندیسی ایفا ایدردی . تنقیداتنه تحمل ایده‌مه‌ین بعض آمرلر قطعه‌ده موفق اوله‌میه‌رق شوق و هوسی منکسر اولسون دیه قول آغاسی ارلدیغی حالده اوتوز سکزنجی آلای قوماندانلغنه تعیین ایتدیلر . حالبوکه مصطفی کمال بك بو قطعه‌نك قوماندانلغنده دها بیوك موفقیت کوستردی . ضابطلری و قطعه‌سی کندیسنه صوك درجه‌ده مربوط اولدیلر . سلانیکك بوتون غارنیزون قطعات وضابطانی عادتا اونك اطرافنده طوپلاندی . بو وضعیتدن خوشلانمیان اوچنجی اردو مفتشلکی اونی اردویی عصیانه حاضرلیور اتهامیله حربیه ناظری محمود شوکت پاشانك بالذات تشبثیله سلانیکدن قالدیرده‌رق استانبوله ارکان حربیهٔ عمومیه دائره‌سنه مأمور ایتدیلر .

قول آغاسی مصطفی کمال بك بولندیغی محیطلرده و حاضر اولدیغی هر جمعیتده رتبه‌سنك و سننك کوچوکلکنه رغماً دائما مستثنا برموقع قزانمه‌سنی بیلمشدر . مخاطبلرینه یاپدیغی سحرکار تأثیر ، شدت ذکا و طلاقتی کندیسنه بو موقعی احضار ایدییوردی . سلانیك غارنیزونده بولنان اردونك خاصةً کوچوك رتبه‌لی بوتون ضابطلری قول آغاسی مصطفی کمال بکك مجلوبلری و بیکلری ایدی . اکثریا کوچوك ضابطلرله ایشار ، اونلرله هم حال اولور ، همدرد اولور و اونلرله بوتون مسائل اوزرنده جدی برصورتده حسبحال ایدردی . اووقتکی بیوك قوماندانلرك ، عاجز و مزیتسز پاشالرك خطالرینی ایسه اصلا عفو ایتمز ، هربولسز امره ، هرانتظامسز حرکته قارشی برتوضع متجلد آلمغی شعار مخصوص ایدینمشدی . دها اوزمان اردو داخلنده هرکس طرفندن سویلنیر ، سوزی دیکله‌نیر ، حرمت ایدیلیر برآرقداش برآمر وخلاصه بوتون معناسیله حقیقی برعائله‌در اوامشدی .

۳۲۷ سنه‌سنك كانون ثانیسنده متنكراً مصر طریقیله بر قاچ آرقداشیله برابر طرابلس غربه كچدی . صنبعه‌ده عرب قیافتنده اولدقلری حالده آرقداشلری نوری بك ـ الیوم كوتاهیه مبعوثی ـ فؤاد بك ـ الیوم ریزه مبعوثی ایله برلكده انكلیزلر طرفندن توقیف اولوندی . انكلیزلر صاری صاچلی ، مائی كوزلی برضابط آرایورلردی . اشكالی تطابق ایدن برقاچی اوسته‌سی حمیتلی برمصرلی ضابطك همتیله مصطفی كمال اوله‌رق اسكندریه‌یه سوق اولوندی . طرابلس غرب حدودینی كچر كچمز ایلك تصادف ایتدیكی بویوجك قوماندا موقعی حلبلی ادهم پاشانك قوماندا ایتدیكی « طوبروق » موقعی ایدی . آرقداشلریله برابر بالذات ایتالیان مواضعنی و قوتنی كشف ایده‌رك « طوبروق » قوتلرینی درحال تعرض لزومنه اقناع ایتدی . ۹ كانون ثانی طوبروق محاربه‌سی اوحوالیده ایلك محاربه وایلك موفقیت اولدی . درنه‌یه مواصلتندن صوكره، درنه قوتلری قوماندانلغنی آلدی . بر سنه اوراده قالدی . مصطفی كمال تشرین ثانی ۱۳۲۷ ده بیكباشی اولمشدی . بوترفیعی آنجق « طوبروق » ده اوكرنمشدی .

بالقان حربی اوزرینه طرابلس غربی ترك ایده‌رك آنا وطنك مدافعه‌سنه شتاب ایلدی . مصرده مطلع اولدیغی قومانوه مغلوبیتی ، سلانیكك سقوطی ، بلغار اردوسنك چتالجه‌یه‌قدر كلمسی حیاتنده ایشیتدیكی الك ألیم خبرلر ایدی . بوتون بوفلاكتلرك بوقدر سریع برصورتده وقوعنه اینانمق ایستمیوردی . اوروپا طریقیله رومانیا اوزرندن استانبوله كلدیكی زمان وضعیتی ایشتدیكندن قانبولدی . اونی برابركلن برقسم آرقداشلریله برابر یكی تشكل ایده‌جك اولان بحرسفید بوغازی قوای مرتبه‌سی حركات شعبه‌سی مدیرلكنه تعیین ایتدیلر . ادرنه اوزرینه حركتده عینی زمانده بولایر قول اردوسی حركاتی‌ده مذكور قول اردونك اركان حربیه رئیسی صفتیله تنظیم و اداره ایدییوردی . ادرنه‌یه الك اول كیره‌ن قطعه ، بوقول اردونك سواری لواسی ایدی . تكمیل قول اردونك ادرنه‌یه كیرمه‌سنه مساعده ایدلمه‌رك دیمتوقه‌یه توجیه ایدلدی . مصطفی كمال قوای مرتبه قرارگاهندن آیریله‌رق بوقول اردونك باشنده قوماندان نامنه اردوی سوق و اداره ایدییوردی . قوای مرتبه اركان حربیه‌سنده‌كی وظیفه‌سی اثناسنده چناق قلعه بوغازینك شرائط مدافعه‌سنی‌ده تدقیقه فرصت بولمشدی . بالقان حربندن صوكرا صوفیه آتشبه‌میلتری اولدی . و حرب عمومی‌یه قدر و حرب عمومی باشلادقدن صوكراده كانون اول ۱۳۳۰ نهایتنه‌قدر صوفیه‌ده بووظیفه‌ده قالدی . اووقت قائممقام اولمشدی .

مصطفی کمال بك تورکیه‌نك حرب عمومی‌یه اشترا کنده استعجال ایدلدیکی قناعتده‌ایدی . صوفیه‌ده ایکن حرکات عمومیه‌یی بویوك برعلاقه ایله تعقیب ایدییور ، دها حربك بداینده حرب عمومینك عاقبتنی کوریبوردی . آلمان اردولرینك پارس اوزرینه یورودیکی اثنالرده بیله نتیجه‌نك وخامتنی هرکسه افاده‌دن چکنمزدی . مصطفی کمال بك صوفیه آتشه‌میلترلکنده حرب دوام ایتمکده اولدیغی ایچون دها فضله قاله‌مازدی . باش‌قوماندانلقدن فعال برخدمت ایسته‌دی . جواب موافقت ویرلدی . مصطفی کمالك اصراری اوزرینه النهایه اونی تکیرطاغنده تشکل ایده‌جك موهوم برفرقه‌نك قوماندانی تعیین‌ایتدیلر . ممنونیتله قبول ایتدی . برآی‌ظرفنده محاربه‌یه مقتدر کزیده برفرقه ، اون طقوزنجی فرقه‌یی حاضرلادی . فرقه‌سنی برمدت‌صوکره ، وضعیت ایجابی اولارق تکیر طاغندن مایدوسه نقل ایتدیلر . و دها بر قسم قوتلر تحت امرینه ویریله‌رك سدالبحر ، آری‌برونی ، آنافارطه‌لر ، ئه‌جه لیمانی احتوا ایدن مایدوس منطقه‌سنه قوماندن یاپدیلر . پك آز زمان صوکره میرآلای رتبه‌سنده دیکر برفرقه قوماندانلنك منطقه‌یه ادخال ایدلمسی اوزرینه قائممقام مصطفی کمال بکی منطقه قوماندانلغندن چکدرك فرقه‌سیله‌برابر « بیغالی » کوینه‌اقامه ایتدیلر . ائتلاف دولتلرینك کلیبولی شبه‌جزیره‌سنه بیوك‌قوتلر اخراج‌ایتدکلری نیسان سنه ۱۳۳۱ تاریخنه‌قدر اورادە قالدی . آری‌برونه اخراج باشلار باشلاماز مصطفی کمال درحال اینسیاتیوبله یتیشه‌رك تعرض و دشمنی ساحلده تثبیت ایتدی . شبه‌جزیره‌نك تخلیه‌سنه‌قدر دشمنك ایلرله‌مك ایچون یاپدیغی متعدد تعرضلر ، عقورانه هجوملر عقامته محکوم قالدی . آوسترالیا و نئوزه‌للاندلیلر یاپیشوب قاله‌قلری آری‌برونك یالچین‌یاماچلرندن برآدیم ایلری آتامادیلر . ۱۹ مایس ۱۳۳۱ تاریخنده رتبه‌سی میرآلایغه‌ترفیع ایدلدی . تورك‌جبه‌سنی یانندن ، آنافارطه‌لردن چوئرمك ایچون چیقان — ۲٤ آغستوس ۱۳۳۱ — کیچنه‌ر اردوسی‌ده قارشیسنده یینه مصطفی کمالی بولدی . آنافارطه‌لر قوماندانی مصطفی کمال بك ۲٦ ، ۲۷ ، ۲۸ آغستوس کونلری سوولا لیمانی استقامتنده ، جونق بایرنده و قوجه‌تپه‌ده یاپدیغی پك شائلی تعرضلرله کیچنه‌ر اردوسنی مغلوب ایتدی واردومزی و وضعیتی برکره دها تهلکه‌دن قورتاردی . جونق بایری محاربه‌سنده برمرمی پارچه‌سی تام قلبنك اوزرینه کلمش ، فقط جیبنده‌کی ساعتك پارچه‌لانمسیله حیاتی قورتولمشدی . بو ساعت انقاضی مشیر لیمان‌فون‌ساندرس پاشاده خاطره اوله‌رق محفوظدر . آنافارطه‌لرده اوغرادقلری

مغلوبیتدن صوکره درکه ائتلاف دولتلری کلیبولی شبه جزیره‌سنی تخلیه‌یه مجبور اولدیلر. تورك اردوسنك کلیبولی شبه جزیره‌سنده احراز ایتدیکی پك یوکسك ظفر، مستولیلره قارشی کوستردیکی قهرمانانه مقاومت ونهایت دنیانك الك منتظم اردولرینك ردونمالرینك رجعته مجبور اولمسی تورك نفرینك و تورك ملتنك فطری فداکارلغی وبو یوکسك خصائلی الك ایی آکلایان واوندن استفاده ایتمسنی بیلان مصطفی کمالك یوکسك دهاسی سایه‌سنده اولمشدر. دشمن چناق قامه‌دن چکلدکدن صوکرا میرآلای مصطفی کمال بك تعیین ایدلدیکی اون آلتنجی قول اردو ایله برمدت ادرنه‌ده بولندقدن صوکره قفقاس جبهه‌سنده عینی نومرو آلتنده بشقه قطعاتدن مرکب برقول اردویه تعیین ایدلدی ودیار بکرده میرلوالغه ترفیع ایتدی. اوراده بتلیس و موشك استردادیله نتیجه‌لنن حرکت عسکریه پك مهمدی. روس چارلغنك کیفیت و کمیت اعتباریله پك متفرق اولان رجعت مانوراسیله وتصور ایتدیکی نقطه‌دن مقابل تعرضه کچه‌رك مغلوب ایتمشدی. ۷ مارت ۱۳۳۳ تاریخنده ینه قفقاس جبهه‌سنده وکالةً ایکنجی قول اردو قوماندانلغنه تعیین ایدلدی. بونی متعاقب اردو قوماندانی اولارق حجاز قوهٔ سفریه‌سی قوماندانلغنه نقل ایدلمش ایسه‌ده شامه قدر کیده‌رك اوراده حجاز وسوریه‌نك وضعیت عمومیه‌سنی مطالعه ایتدکدن صوکره پك بیوك وعمومی تهلکه‌یی کورمش و شاهده دردنجی اردو قوماندانلغنه واوکا التحاق ایدن باش قوماندانلغه مشاهده ونقطهٔ نظرینی واضح وقطعی برصورتده افاده ایله‌مشدر. درحال حجازك تخلیه‌سیله جلب اولونه‌بیله‌جك قوتلرله سوریه جبهه‌سنی تقویه ایتمکی تکلیف ایتدی. بوکا نظراً کندیسنه توجیه ایدلمش بولنان یکی وظیفه‌نك‌ده بالطبع حکمی قالمه‌مش ایدی. بوتکلیفی اوراده قبول ایدلمش ایکن بالاخره بعض حسیات خفیفه غالب کله‌رك تطبیق اولونه‌مامش وفلاکت واقع اولمشدر. شام ملاقاتندن صوکرا اصالةً ایکنجی اردو قوماندانلغنه تعیین ایدلدیکندن مذکور اردویه‌دونمشدر. بوصره‌لرده بغدادی استرداد مقصدیله برعراق سفری ترتیب اولونیوردی. بوقوتك قوماندانلغنه معروف آلمان جنرالرندن فالکنهاین تعیین اولونمشدی. مصطفی کمال پاشادن ۵ تموز ۱۳۳۳ تاریخنده فالکنهاین اردولر غروپنی تشکیل ایدن اردولردن یدنجی اردویه انتخاب ونقل اولوندی. بودور ه آلمانلرك تورکیه‌ده الك چوق مداخله وتحکمه باشلادقلری ایشلرمزه قاریشدقلری بر زماندر. مصطفی کمال پاشا فالکنهاینك تصورات واجراآتنی بالخاصه عشائرله مناسباتی هیچ بکنمیوردی. عسکرلك ساحه‌سندن

خارج سیاست وادارهٔ داخلیه‌مزه تعلق ایدن مسئله‌لرده آلمانلرك مداخله‌سنه ممانعت ومتمادیاً بو ذهنیتله مجادله ایدییوردی . او زمانکی وضعیت عسکریه‌یه نظراً عراقده یاپیله‌جق حرکاتدن هیچ بر نتیجه چیقمیه‌جغنه قانع ایدی .

بو موضوعلر اوزرنده تاریخی بر اهمیتی حائز اولان متعدد لایحه‌لرینی او زمانك صدر اعظمنه ، باش قوماندن و حربیه ناظرینه و دها ایجاب ایدن مقاماته کوندردی . بو سفری اختیار ایتمکی یکی برقال فلاکتنه معروض قاله‌جغمزه اشارت ایتدی . حقیقتی اسماع ایده‌مینجه پرتستو ماهیتنده واردوسی حلب اطرافنده ایکن استعفا ایتدی . فی‌الحقیقه مصطفی کمال پاشانك تخمین ایتدیکی کبی عراق سفری یاپیله‌مادی وفالکنهاین قوتلری فلسطین جبهه‌سنه کوندرلدی واوراده مغلوب اولدی . مصطفی کمال پاشا یدنجی اردو قوماندانلغندن استعفا ایدنجه ایکنجی اردو قوماندانلغنه نقل اولندی . فقط پاشانك قرارکاه عمومی ایله اولان اختلافی ، یالکز بر اردونك اداره‌سنه عائد اولمیوب عمومی و بوتون اردولره شامل اولدیغندن بو وظیفه‌یی‌ده قبول ایتمه‌دی . برای استراحت استانبولده بولندیغی صره‌ده او زمان ولی‌عهد اولان وحیدالدین افندی ایله برلکده آلمان قرارکاه عمومیسنه و آلمان جبهه‌لرینه سیاحت ایتدی . آلمان قرارکاهنده ایمپراطور ویلهلم ، هیندنبورغ و لودندروفله کوروشدی . اونلرده حربك عاقبت محتمله‌سی حقنده نقطهٔ نظرینی سویلدی .

سوق و اداره‌ده‌کی موفقیتسزلکاری آلمان قرارکاهنك‌ده نظر دقتنی جلب ایدن جنرال فالکنهاین مملکتنه کیری چاغیرلمش و یرینه ییلدیرم اردولر غروبی قوماندانلغنه مشیر لیمان فون ساندرس تعیین اولنمشدی . او صره‌ده پادشاه اولان وحیدالدینك اصراری اوزرینه مصطفی کمال پاشا آغستوس ۱۳۳٤ ده فلسطین جبهه‌سنده بولنان یدنجی اردونك قوماندانلغنی ایکنجی دفعه اوله‌رق درعهده ایتدی . فقط مع‌الاسف احوال علیهمزه اوله‌رق پك چوق دکیشمش و تورك اردوسنك مقدراتی تعین ایتمشدی . بو مقدراتی تغییر ایتمك آرتق هیچ بر اراده‌نك آلنده دکلدی . آلمان جبهه‌سنده انحلال علائمی باشلارکن فلسطین جبهه‌سنده‌ده تورك اردوسی قات قات فائق مدهش بر دشمن تعرضنه دوچار اولدی . اردونك باشنه هنوز التحاق ایدن مصطفی کمال پاشا صاغ وصولنده‌کی اردولرك انحلال ایتمش وأسیر ایدلمش اولمسنه رغماً مهارت ودراتی سایه‌سنده اردوسنی انحلالدن قورتاردی . پاشا آت اوستنده عادتا

دشمنله تماس حالنده الك صوك عسكرینك یاننده و ایچنده اوله‌رق انتظامله اردوسنی حلبه قدر چكدی . بو قدر غیر مساعد شرائط تحتنده موفقیتله یاپیله‌بیلمش رجعت حركتلری پك نادردر . بو وضعیتده بیله حلب جنوبنده انكلیز سواری فرقه‌سنی وبونی تقویه ایدن دشمن قوتلرینی مغلوب ایتمكله اردونك قوهٔ معنویه‌سنی یوكسلتدی .

۳۱ تشرین اول ۱۳۳٤ تاریخنده عموم بیلدیرم اردولر غربی قوماندانلغنی درعهده ایتدی . موندروس متاركه‌سی وضعیتی تثبیت ایتدی . مصطفی كمال بلا قید وشرط تسلیم اولمه‌نك تهلكه‌لرینی ذكر ایدرك مقامات عائده‌سنه بعض توصیه‌لرده بولوندی ، آلدیران اولمادی . بونك اوزرینه استانبوله كیتدی . دشمن كیلری استانبول لیمانه كیرمكه باشلامشلردی . پایتخته وضعیتك وخامتی قارشوسنده هركس منكسر وامیدسز بر حالده داخلی نزاعه قویولمشلردی . مملكت ایچون هیچ بر امید خلاصك قالمامش اولدیغی ذهابیله هركس شخصی منفعت ومحافظهٔ حیات قیغوسنه دوشمشدی . مصطفی كمال پاشا بر مدت شیشلیده‌كی اقامتكاهنده وضعیتی تدقیق ایتدی . استانبولده بر شی یاپیله‌مایه‌جغنه قناعت كتیردی . بو فلاكتلر قارشیسنده فداكار ونجیب تورك كتله‌سنك استانبولده جریان ایدن احوالدن نه قدر متأثر اولدیغنی آكلادی و ملتله برابر ، ملتك ایچنده چالیشمغه قرار ویردی . ازمیرك یونانلیلر طرفندن اشغال ایدلدیكی ۱۵ مایس ۱۳۳۵ تاریخنده دوقوزنجی اردو مفتشلكی وظیفه‌سیله صامسونه حركت ایتدی . ازمیر وجوارینك یونانلیلر طرفندن اشغالی مملكتی ، ملتی درین بر تأثره دوشورمشدی . پاشانك صامسون ، آماسیه ، توقاد ، سیواس منطقه‌لرندكی فعالیتی عموم آناطولی ایله محرم مخابراتی استانبول حكومتنك واو زمانكی سرایك واستانبولی اشغال ایتمش اولان دشمنلرك شبهه واندیشه‌سنی موجب اولدی . اونی استانبوله چاغیردیلر . مصطفی كمال پاشا استانبوله عودت ایده‌جكی یرده شرقه ، ارضرومه كیتدی وعسكرلكدن استعفا ایدرك بر فرد مات اوله‌رق چالیشمغه باشلادی . (۲۳ تموز ۱۳۳۵) تاریخنده ارضرومده و ۱۱ ایلول ۱۳۳۵ ده سیواسده مملكت مرخصلرندن مركب ملی قونغره‌لره ریاست ایتدی . ارضروم قونغره‌سی وبالآخره ده سیواس قونغره‌سی وضعیتك اداره‌سنی تشكیل ایتدیكی بر هیئت تمثیلیه‌یه تودیع ایتدی و ریاسته مصطفی كمال پاشایی انتخاب ایلدی . پاشا بوندن صوكره دها بویوك بر صلاحیتله ودوغریدن دوغری‌یه ملتدن

آلدیغی قوتله مجادله‌یه آیلدی . بو ملی فعالیتلر سرایك ، استانبول حکومتنك وائتلاف دولتلرینك مصطفی کمال پاشا و تورك ملتی علیهنده بوتون غیظ و حدتنی تحریك ایتمکدن خالی قالمادی .

سیواس قونغرسی اثناسنده استانبولدن صورت مخصوصه‌ده اعزام قلنان العزیز والیسی غالب بك سرایدن آلدیغی تعلیمات اوزرینه ملاطیه‌ده سیواس قونغرسنی داغتمق و مصطفی کمال پاشایی و رفقاسنی یاقالامق ایچون قوت طوپلامشسه‌ده مصطفی کمالك اتخاذ ایتدیکی تدابیر قارشیسنده قوتلری دارمه داغین ایدلمش وکندیسی فراره مجبور قالمشدر . بوندن ماعدا اراده‌لرله ، فتوالرله مصطفی کمال پاشایی عاصی و اوکا التحاق ایدنلری و ظهیر اولانلری کافر اعلان ایتدیلر . بوکبی احوال مصطفی کمال پاشانك عزمنی تزییددن باشقه برشیئه یارامادی .

مصطفی کمال پاشا سیواسده یاپدیغی تضییق ایله استانبولده فرید پاشا قابینه‌سنی موقع اقتداردن چکلمکه مجبور ایتمشدی و یرینه علی رضا پاشا قابینه‌سی کله‌رك مصطفی کمال ایله تماسه کیرمشدی . بوقابینه‌ده بحریه ناظری اولان صالح پاشا ایله آماسیه‌ده مختلف مسائل اوزرنده مذاکرده بولونمش و برپروتوقول‌ده امضا ایدلمشدی . بوصورتله سرای و استانبول حکومتی موجودیت ملیه‌یی و مصطفی کمال پاشانك وظیفهٔ تمثیلیه‌سنی ایلك دفعه اوله‌رق طانیمش اولیورلردی . آماسیه‌ده‌کی مذاکرات اثناسنده مجلس مبعوثانك استانبولده طوپلانمیه‌رق آناطولیده اجتماع ایتمسی لزومنده اصرارندن مصطفی کمال پاشایه حادثات متعاقبه‌نك نه‌قدر حق ویردیکی هرکسجه معلومدر . فی الحقیقه استانبولده طوپلانان مجلس مبعوثان سرای و استانبول حکومتنك کوزی اوکنده باصیله‌رق جبراً طاغیتلمش و برقسم اعضاسی مالطه‌یه نفی اولونمشدر . بووقعه اوزرینه مصطفی کمال پاشا آنقره‌ده بر مجلس طوپلادی و بو مجلسی تورکیه بویوك ملت مجلسی عنوانیله ۲۳ نیسان ۱۳۳۶ ده آچدی و بویوك ملت مجلسی اتفاق آرا ایله کندیسنی ملت مجلسی ریاستنه انتخاب ایتدی . بوندن عینی زمانده دولت و حکومت ریاستی‌ده مندمجدی . او آندن اعتباراً ملت علناً و رسماً حاکمیتنی آلنه آلمش ، اراده‌سنی استعماله باشلامش و حریت و استقلالنی مطلقا تأمینه عزم ایله‌مشدی . دیکر طرفدن مملکتی پارچه‌لامق ، ملتی دوچار اسارت ایتمك ایچون استانبولده آل آله ویرمش اولان سرای ، حکومت و دشمن ، قوتله ، انتریقه ایله ، تزویر و فساده والحاصل هرواسطه‌یه باش

اورده‌رق بویکی ملی حکومته هجوم ایتمکده‌ایدیلر . ملی اداره برطرفندن باشنده مصطفی کمال پاشا اولدیغی حالده ، بوتون بو هجوملره عاقلانه و قهرمانانه تدابیرایله موفقیتله مقاومت ایدیور و دیکر طرفندن‌ده اردوسنی تشکیل و تنسیقه ، مالیه‌سنی ، داخلی اداره‌سنی تنظیمه شایان حیرت بردرایت و فعالیتله چالیشیوردی . آز زمان ظرفنده خلافت اردوسی و قوای انضباطیه‌کی اوزرینه صالدیران خائن قوتلری دارمه‌داغین ایتمش ، مملکت داخلنده جابجا ایقاع ایدیلن عصیان حادثاتنی سوندیره‌رك سکون و امنیتی تأسیس ایله‌مش و خارجی دشمنلره قارشی مدافعه ایده‌جك شعورلی و ایمانلی اردوسنی تدقیق و تقویه ساحه‌سنده یول آلمغه باشلامشدی . بوراده تأسفله برنقطه‌یی تثبیته مجبورز :

بو یولك ملت مجلسی اعضاسی میاننده جدال ملینك ظفر نهایتندن أمین اولمایان بعض ضعیف ارادلی کیمسه‌لر مصطفی کمال پاشایه مخالفته یلته‌نیورلردی . فقط ملت ، یکپاره برجسم حالنده داهی رئیسنك اطرافنه طوپلانمشدی . بومنظرهٔ فداکاری و وطن پروری قارشوسنده داخلدن قطع امید ایدن دشمن ، (خارجه هجوم) فعالیتنی تزیید مجبوریتنده قالمش و واسطهٔ اجرائیه‌سی اولان یونان اردوسنی آلاشهر ، عشاق وشمالدن بالیکسر وبروسه استقامتلرنده ایلری حرکته تشویق وتشجیع ایتمشدی . بو حرکتك ایلك زمانلرده طبیعی وضروری اولان موفقیاتی او ضعیف قلبلیلر ارزرنده اجرای تأثیردن خالی قالمامشیدی . فقط مصطفی کمال پاشا ، قوی ایمانی ، صارصلماز عزمی وکسکین ناطقه‌سیله ظفر وملی غایه‌یه بهمه‌حال وصول حقنده‌کی قناعت وامنیتنی تورك ملتنك وجداننده معشری برفکر اوله‌رق تأسیسه موفق اولمشدی . برمدت صوکره کنج تورکه‌نك دینج ، آتشلی و فداکار اردوسنك فوزی وعصمت پاشالرك اداره‌سنده این اوکنده قزاندیغی اینکی میدان محاربه‌سی اوقناعت و امنیتی حد غایه‌سنه چیقاردی . بوظفرلردن صوکره‌درکه ائتلاف دولتلری آرتق ملی حکومتی فعلاً طانیمق مجبوریتنده قالمشلر و استانبول حکومتی طرفندن امضا ایدیلن سه‌ور معاهده‌نامه‌سنك تعدیلی لزومنی حس ایتمشلردی . بو مقصدله لوندره‌ده عقد ایدیلن قونفرانسه آنقره حکومتندن‌ده بر هیئت مرخصه ایسته‌نلدی . اشبو قونفرانسده مرخصلریمزك اشتراکیله اجرا ایدیان مذاکراتك طرز جریانندن ، ائتلاف دولتلری رؤسانسك قونفرانسدن مقصد اصلیلرینك بشقه ، بشقه شکل وصورتله سه‌ور أساسنی قبول ایتدیرمك اولدیغنی ، یوکسك دهاسیله درحال ادراك ایدن وسیاست ساحه‌سنده موفقیت

بروسه مناظرندن : اولو جامع و جواری

ایچون اول امرده دشمنی مغلوب ودفع وطرد ایتمك لزومنه اوتەدن بری قانع اولان مصطفی کمال ، مملکتی بو ورطه‌یه دوشمکدن‌ده قورتاردی .

بوصورتله‌ده مقصدلرینه موفق اوله‌مایان ائتلاف دولتلری یونانستانی تکرار تعرضه سوق ایتدیلر . یونان اردوسی ، باشنده قرال‌قسطنطین اولدیغی وصوك وسائط‌حربیه ایله مجهز بولندیغی حالده ملی اردویه قات ، قات فائق قوتلرله ۲۳ تموز ۱۳۳۷ تاریخنده تعرضه کچدی . ملی اردومز سقاریه کیریسنه چکیلدی . وضعیت جدی وبحرانلی‌ایدی. کنج ملی تورك حکومتی وبوتون وطن ئولومله بر دها قارشی‌قارشی‌یه کلشدی . ایشته بو مهم کونلرده بویوك ملت مجلسی مصطفی کمال پاشـانی فوق‌العاده صلاحیتلرله باش قوماندان تعیین ایتدی . پاشـا جبهه‌یه کیده‌رك اردونك باشنه کچدی . یونانلیلر ظفر نهائیلرندن أمین اوله‌رق آنقره اوزرینه تعرضه کچدیلر .

سقاریه‌دن آنقره‌یاقینلرینه‌قدر دوام‌ایدن کنیش‌برجبهه‌ده یکرمی‌ایکی کون ، یکرمی ایکی کیجه دوام ایدن پك قانلی محاربه‌لردن صوکره یونانلیلر صاغ جناحمزدن یابدیغمز مقابل تعرضك انضمام تأثیریله پریشان برصورتده مغلوب و اسـکیشهر ــ آفیون خطنه قدر رجعته مجبور اولدیلر . باش قوماندان حضرتلرینك ، محاربه‌نك بدایتنده محاربه خطنده بیندیکی آتك یووارلانمسی نتیجه‌سنده صـول قبورغه کیمکلرندن بری قیرلمش ایسه‌ده جبهه‌دن آیرلمیه‌رق نهایتنه قدر محاربه‌نك اداره‌سنه دوام‌ایتمشدر . سقاریه‌ظفری نتیجه‌سـنده‌درکه دشمنك استیلا قوتی قیرلمش و تورك وطننك خلاصی کونشی طلوعه باشلامش ایدی .

مصطفی کمال پاشا حضرتلرینك عسکرلکدن استعفا ایتدیکی یوقارده یازلمشـدی . اوندن صوکره‌ده استانبولجه طرد و اعدامه محکوم ایدلمشدی . بناءً علیه بومحاربه‌یی باش قوماندان صفتیله اداره ایتدیکی زمان اردوسی ایچنده برفرد ملت ، برنفر اولارق چالیشیوردی . سقاریه ظفرندن صوکره ملت اوکا بحق مشیر و غازی رتبه و عنوان میجلنی ویردی .

اردو بوندن‌صوکره باش قوماندانلك نظارتی آلتنده تام‌برسنه تعرضه‌حاضرلاندی . بودورهٔ استحضاراتك اوزون سورمسی ، بویوك ملت مجلسی داخلنده بیله بعض ارباب ضعفه امیدسزلك و فتور ویرمك اوزره ایکن ، او ، حاضرلغنی بیتیرمش و برچوقلری تعرض ایدیله‌میه‌جکی قناعت و رأیی اظهار ایتدکلری صرده‌ده فوزی و عصمت پاشالرله

همفکری اوله‌رق تعرضه قرار ویره‌شدی . برکون بربهانه ایله اوتوموبیلله آنقره‌یی ترك ایتدی و قره‌دن قونیه‌یه ، اورادن آقشهره کیتدی . اردونك باشنه کچدی و ۲۶ آغستوس ۱۳۳۸ کونی تعرضه باشلادی . عینی کونده آنقره غزته‌لری باش‌قوماندانك چاك قایاده سفرایه برچای ضیافتی ویره‌جکنی اعلان ایدییوردی . هرطرفدن صاردیغی یونان اردوسنی ۳۰ آغستوس کونی بالذات اداره‌ایتدیکی محاربه‌ده ، باش‌قوماندان محاربه‌سنده امحا ایتدی و انقاض تارومارینی آق دکزه قدر شمشك سرعتیله تعقیب ایده‌رك دکزه دوکدی . ۹ ایلول ۱۳۳۸ کونی ازمیر و بوتون غربی آناطولو دشمن استیلاسندن قورتولمشدی . بوظفردن صوکره اردولرمزك ائتلاف دولتلرینك تحت اشغالنده بولنان بوغازلر منطقه‌سنه تقرب ایتمسی اوزرینه ائتلاف دولتلری متارکه‌عقدینه طالب اولدقلرندن غازی پاشا حضرتلری ، عصمت پاشایی مرخص تعیین أیله‌مش و مدانیه‌ده مذاکراته مباشرت اولنمشدی . برهفته دوام ایدن چتین و هرآن انقطاعه مستعد مذاکره‌لردن صوکره شرقی تراکیانك مریجه‌قدر محاربه‌سز یونان قوتلرندن تخلیه‌سی و تورکیه بویوك ملت مجلسی اداره‌سنه تسلیمی تأمین ایدلدی . بونلرله برابر ائتلاف دولتلرینك تحت اشغالنده بولونان مناطقه ادارةً درحال تصاحب و صلح مذاکراتنده همان مباشرت اساسلری تقرر ایتمشدی . غازی مصطفی کمال ؛ یونان اردوسنی و اوکا باغلانان بوتون آمل و تصوراتی تارومار ایدن بو بویوك ظفردن قطعیاً سرمست اولمامش و منافع وطنیه‌یی هرشیئك فوقنده طوتمقله برابر بونی تکرار حربه میدان ویرمه‌دن بصیرت و اعتدالله تأمین یولنی بوله‌رق سیاست ساحه‌سنده قدرت خارق العاده‌سنی کوسترمش ایدی .

۳۳۸ سنه‌سی تشرین ثانیسنك یکرمی ایکنجی کونی لوزانده طوپلانان قونفرانسده یکی تورك دولتنی ینه عصمت پاشا تمثیل ایتدی . دوقوز آیه یاقین برزمان دوام ایدن بو قونفرانسدن تورك ملتنی باشلرنده هرزمان اولدیغی کبی بویوك داهی ورئیس اولدیغی حالده ، عصرلرك وسلطنتك صرتنه تحمیل ایتدیکی عدلی ، مالی ، اقتصادی قاپیتولاسیونلردن قورتولمش حریت و استقلالنه تماماً صاحب اولمش اولارق چیقدی وجمعیت دولیه‌ده کندینه لایق اولان بلند موقعی احراز ایتدی .

مدانیه متارکه‌سندن صوکره صوك امیدلرینده غائب ایدن وحیدالدین آرتق استانبولده بارینه‌میه‌رق حتی متفقلرندن اول فرار ایتمك ذلتنی ارتکاب ایدرکن بویوك ملت مجلسی ، غازینك آلدیغی تشبث اوزرینه کیردیکی شهراه انقلابده برآدیم دها آتمش

وسلطنتی یعنی حاکمیت فردیه‌یی الغا ایتمشدر. اوزمان یالکز خلیفه‌لك عبدالمجید افندی‌یه توجیه اولونمشدی . دولتك شکل اداره‌سنده یاپیلان بوتعدیلات غایه دکل آنجق هدفه متوجه بر آدیمدی . لوزان صلحنی متعاقب آرتق شکل اداره‌یی قطعی اوله‌رق تثبیت ضرورتی باش کوسترمشدی .

غازی مصطفی کمال پاشا ، اوته‌دنبری ملتك ومملکتك امنیتله وسرعتله انکشافنه الك مساعد وفضیلته مستند بر اداره اولان جمهوریتك تأسیسنی نخبهٔ آمال ایدینمشدی . زمان مناسبك حلول ایتدیکنی کورنجه بومسئله‌یی مجلسه نقل ایتدی و ۲۹ تشرین اول ۱۳۳۹ کونی آقشامی بویوك ملت مجلسی ، پك هیجانلی برجلسه‌ده جمهوریتی قبول واعلان ایتدی . عینی جلسه‌ده جمهور رئیسلکنه متفقاً بویوك منجی‌یی وقهرمان غازی‌یی انتخاب ایلدی . غازی ایلك جمهوریت قابینه‌سنی عصمت پاشا ریاستنده تشکیل ایتدی .

جمهوریت اعلان ایدلمکله برابر عصرلرجه مملکتی کیردن خاندان سلطنتك متفسخ اعضا وافرادی وهیچ بر قدرت ومناسبی اولمیان خلیفه هنوز مملکتده ایدی . جمهوریتك بوتون معناسیله تحکیمی ایچون بونلرك مملکتدن اخراجی وخاندانله تماماً وابدیاً قطع علاقه اولونمسی ألزمدی . رئیس جمهور حضرتلرینك بو لزوم قطعی‌یی تلقین وایضاحلری نتیجه‌سی اوله‌رق ، بویوك ملت مجلسی خلافتك الغاسنه و خاندانك مملکتدن اخراجنه قرار ویردی .

ملت و مملکتی رهاکار دهاسنك تأمین ایتدیکی عسکری و سیاسی ظفرلرله بر موت محققدن قورتاروب استقلالنه وبنلکنه قاووشدیران رئیس جمهور غازی مصطفی کمال پاشا ، بوندن صوکره بوتون دوشونجه و فعالیتنی اجتماعی ، اقتصادی ، زراعی ومدنی ترقیاتك انکشافنه حصر ایله‌مشدر . بوخصوصده‌کی دوشونجه وقناعتلرینی ۳٤۰ سنه‌سی آغستوسنك اوتوز برنجی کونی دوملی پیکارده شهید عسکرك مزاری اوکنده و مملکتك شرق وغربنده اجرا ایتدکلری سیاحتلرده ایراد بویوردقلری آتشین و وجیز نطقلرده بوتون ملته تلقین واعلان ایتمشلردر . یکدیکرینی تعقیب ایدن و هر برینك تحققی بر چوق سنه‌لرك بو یولده فعالیتله مرورینه متوقف عد ایدیلن دین ایله دولتك تفریقی تدریسات ومحاکمك توحیدی ، جهلك ، تعصبك و باطل افکار واعتقاداتك منبع وناشری اولان مدرسه ، تکیه وزاویه‌لرك سدی ، عصرلردنبری تورك چفتجیسنی أزن اعشارك قالدیرلمسی وبرچوق تأسیسات نافعه‌یه تشبث وکمال موفقیتله دوام ایدلمسی هپ او دهانك او فیاض تورك مبارك ومسعود اثرلریدر .

شرقده جمهوریت تابعنده ایقاع ابدیلن ارتجاع وعصیان حادثه‌سنك اطفاسی ایچون بر طرفدن الك قطعی و مصیب تدابیری اتخاذ و تطبیق ایدرلرکن دیکر طرفدن انقلاب ، اقتصاد و اعمار ساحه‌سنده‌کی فیاض فعالیتك بر آن بیله توقفنه میدان ویرامه‌مسنی ، جمهوریت اداره‌سنك قدرتیله برابر داهی رئیسمزك اصابتکار ارشاد و صارصمازعزمنه مدیونز .

والحاصل بویوك شاعریمزك ، صوك کونلرده انتشار ایدن بر مکتوبنده دیدیکی کبی « حرب اونك همتیله زائل اولمش ، صلح اونك همتیله تقرر ایتمش ، ملت و مملکت قورتولمش . » و اونك همتیله « تورکیه‌یه ایلك دفعه اولدرق خیرلی و حقیقی بر فعالیت کیریپور ، تورکیه‌ده ایلك دفعه اولدرق بر غرب مدنیتی کوریلیور و سریع و سالم بر ترقی باشلایور . »

(دولت سالنامه‌سی)

تشکیلات اساسیه قانونی

تشکیلات اساسیه قانونی

برنجی فصل — احکام اساسیه

ماده ۱ — تورکیه دولتی بر جمهوریتدر .

ماده ۲ — تورکیه دولتنك دینی ، دین اسلامدر ؛ رسمی دیلی تورکجه‌در . مقری آنقره شهریدر .

ماده ۳ — حاکمیت ، بلاقید وشرط ملتکدر .

ماده ٤ — تورکیه بویوك ملت مجلسی ، ملتك یکانه و حقیقی ممثلی اولوب ملت نامنه حق حاکمیتی استعمال ایدر .

ماده ٥ — تشریع صلاحیتی واجرا قدرتی بویوك ملت مجلسنده تجلی وتمرکز ایدر .

ماده ٦ — مجلس ، تشریع صلاحیتنی بالذات استعمال ایدر .

ماده ۷ — مجلس ، اجرا صلاحیتنی ، کندی طرفندن منتخب رئیس جمهور واونك تعین ایده‌جکی براجرا وکیللری هیئتی معرفتیله استعمال ایدر .

مجلس ، حکومتی هروقت مراقبه واسقاط ایده‌بیلیر .

ماده ۸ — حق قضا ، ملت نامنه ، اصولی وقانونی دائره‌سنده مستقل محاکم طرفندن استعمال اولونور .

ایکنجی فصل — وظیفهٔ تشریعیه

ماده ۹ — تورکیه بویوك ملت مجلسی قانون مخصوصنه توفیقاً ملت طرفندن منتخب مبعوثلردن متشکلدر .

ماده ۱۰ — اون سکز یاشنی اکمال ایدن هر ارکك تورك مبعوثان انتخابنه اشتراك ایتمك حقنی حائزدر .

ماده ۱۱ — اوتوز یاشنی اکمال ایدن هر ارکك تورك مبعوث انتخاب ایدلمك صلاحیتنی حائزدر .

ماده ۱۲ — اجنبی خدمت رسمیه‌سنده بولونانلر ، مجازات ترهیبه ویا سرقت ، ساخته‌کارلق ، دولاندیریجیلق ، امنیتی سوء استعمال ، حیله‌لی افلاس جرملرندن بریله محکوم اولانلر ، محجورلر ، تابعیت اجنبیه ادعاسنده بولونانلر ، حقوق مدنیه‌دن اسقاط ایدلمش اولانلر ، تورکجه اوقویوب یازمق بیلمه‌ینلر مبعوث انتخاب اولونامازلر .

ماده ۱۳ — بویوك ملت مجلسنك انتخابی درت سنه‌ده بر کره اجرا اولونور . مدتی بیتن مبعوثلرك تکرار انتخاب اولونه‌لری جائزدر .

سابق مجلس لاحق مجلسك اجتماعنه قدر دوام ایدر .

یکی انتخابك اجراسنه امکان کورولمدیکی تقدیرده اجتماع دوره‌سنك برسنه تمدیدی جائزدر .

هر مبعوث یالکز کندینی انتخاب ایدن دائره‌نك دکل ، عموم ملتك وکیلیدر .

ماده ۱٤ — بویوك ملت مجلسی ، هر سنه تشرین ثانی ابتداسنده دعوتسز طوپلانیر .

مجلس ، اعضاسنك مملکت داخلنده دور ، تدقیق و مراقبه وظیفه‌سنك احضاری و تنفس و استراحتلری ایچون سنه‌ده آلتی آیدن فضله تعطیل فعالیت ایدمز .

ماده ۱۵ — قانون تکلیف ایتمك حقی مجلس اعضاسنه و اجرا وکیللری هیئتنه عائددر .

ماده ۱٦ — مبعوثلر مجلسه التحاق ایتدکلرنده شو شکلده تحلیف اولونورلر :

[وطن و ملتك سعادت و سلامتنه و ملتك بلاقید و شرط حاکمیتنه مغایر برغایه تعقیب ایتمه‌جکمه و جمهوریت اساسلرینه صداقتدن آیریلمه‌جغمه (والله)]

ماده ۱۷ — هیچ بر مبعوث مجلس داخلنده کی رأی و مطالعه و بیاناتندن و مجلسده کی رأی و مطالعه و بیاناتك مجلس خارجنده ایراد و اظهارندن دولایی مسئول دکلدر .

بروسه مناظرندن : یشیل وجواری

بروسه مناظرندن

کرك انتخابدن اول وکرك صوکره علیهنه جرم اسناد اولونان بر مبعوثك مظنوناً استجوابی ویا توقیفی ویاخود محاکمه‌سنك اجراسی هیئت عمومیه‌نك قرارینه منوطدر . جنائی جرم مشهود بوندن مستثنادر . آنجاق بو تقدیرده مقام عائدی مجلسی درحال خبردار ایتمکله مکلفدر .

برمبعوثك انتخابندن اول ویاصوکره علیهنه صادر اولمش جزائی بر حکمك انفاذی مبعوثلق مدتنك ختامنه تعلیق اولنور .

مبعوثلق مدتی اثناسنده مرور زمان جریان ایتمز .

ماده ۱۸ — مبعوثلرك سنوی تخصیصاتلری قانون مخصوص ایله تعیین ارلنور .

ماده ۱۹ — تعطیل اثناسنده رئیس جمهور ویا مجلس رئیسی لزوم کوریلورسه مجلسی اجتماعه دعوت ایده‌بیله‌جکلری کبی اعضانك بشده بری طرفندن طلب وقوع بولورسه مجلسی رئیس مجلس اجتماعه دعوت ایدر .

ماده ۲۰ — مجلس مذاکراتی علنیدر . و حرفیاً نشر اولنور . فقط نظامنامهٔ داخلیده مندرج شرائطه توفیقاً مجلس خفی جلسه‌لر دخی عقد ایده‌بیلیر و خفی جلسه‌لر مذاکراتنك نشری مجلسك قرارینه منوطدر .

ماده ۲۱ — مجلس ، مذاکراتی کندی نظامنامهٔ داخلیسی موجبنجه اجرا ایدر .

ماده ۲۲ — سؤال ، استیضاح ومجلس تحقیقاتی مجلسك جملهٔ صلاحیتندن اولوب شکل تطبیقی نظامنامهٔ داخلی ایله تعیین اولنور .

ماده ۲۳ — مبعوثلق ایله حکومت مأموریتی بر ذات عهده‌سنده اجتماع ایده‌مز .

ماده ۲٤ — تورکیا بیوك ملت مجلسی هیئت عمومیه‌سی هر تشرین ثانی ابتداسنده بر سنه ایچون کندیسنه بر رئیس واوچ رئیس وکیلی انتخاب ایدر .

ماده ۲۵ — انتخاب دوره‌سنك ختامندن اول مجلس عدد مرتبك اکثریت مطلقه‌سیله انتخابات تجدید اولونورسه یکی اجتماع ایدن مجلسك انتخاب دوره‌سی ایلك تشرین ثانیدن باشلار .

تشرین ثانیدن اول واقع اولان اجتماع ، فوق العاده بر اجتماع عد اولنور .

ماده ۲٦ — بویوك ملت مجلسی احکام شرعیه‌نك تنفیذی ، قوانینك وضعی ، تعدیلی وتفسیری ، فسخ والغاسی ، دولتلرله مقاوله ، معاهده وصلح عقدی ، حرب

اعلانی ، موازنهٔ عمومیهٔ مالیه ودولتك عموم حساب قطعی قانونلرینك تدقیق وتصدیقی ، مسکوکات ضربی ، انحصار ومالی تعهدی متضمن مقاولات وامتیازاتك تصدیق وفسخی ، عمومی وخصوصی عفو اعلانی ، جزالرك تخفیف ویا تحویلی ، تحقیقات ومجازات قانونیه‌نك تأجیلی ، محکمه‌لردن صادراولوب قطعیت کسب ایتمش اولان اعدام حکملرینك انفاذی کبی وظائفی بالذات کندی ایفا ایدر .

ماده ۲۷ — برمبعوثك وطنه خیانت و مبعوثلغی زماننده ارتکاب تهمتلرندن بریله متهم اولدیغنه تورکیه بویوك ملت مجلسی هیئت عمومیه‌سی اعضای موجوده‌سنك ثلثان اکثریت آراسیله قرار ویریلیر و یاخود اون ایکنجی ماده‌ده مندرج جرائمدن بریله محکوم اولور و بومحکومیتی قضیهٔ محکمه حالنی آلیرسه مبعوثلق صفتی زائل اولور .

ماده ۲۸ — استعفا ، اسباب مشروعه‌دولایسیله محجوریت ، بلامأذونیت ومعذرت ایکی آی مجلسه عدم دوام و یاخود مأموریت قبولی حاللرنده مبعوثلق ساقط اولور .

ماده ۲۹ — یوقاریده‌کی ماده‌لر موجبنجه مبعوثلق صفتی زائل ویا ساقط اولان و یاخود وفات ایدن مبعوثك یرینه بردیکری انتخاب ایلونور .

ماده ۳۰ — بویوك ملت مجلسی ، کندی ضابطه‌سنی رئیس معرفتیله تنظیم و اداره ایدر .

اوچنجی فصل — وظیفهٔ اجرائیه

ماده ۳۱ — تورکیه رئیس جمهوری بویوك ملت مجلسی هیئت عمومیه‌سی طرفندن و کندی اعضاسی میانندن برانتخاب دوره‌سی ایچون انتخاب ایلونور . وظیفهٔ ریاست یکی رئیس جمهورك انتخابنه قدر دوام ایدر . تکرار انتخاب اولونمق جائزدر .

ماده ۳۲ — رئیس جمهور دولتك رئیسیدر .

بوصفتله مراسم مخصوصه‌ده مجلسه و لزوم کوردیکجه اجرا وکیللری هیئتنه ریاست ایدر .

رئیس جمهور ریاست جمهور مقامنده بولوندقجه مجلس مناقشات و مذاکراتنه اشتراك ایدهمز و رأی ویره‌مز .

ماده ۳۳ — رئیس جمهور خسته‌لق و مملکت خارجنده سیاحت کبی برسببله

وظائفنی ایفا ایده‌مز ویا وفات ، استعفا ویا سائر سبب دولاییسیله جمهوریت ریاستی انحلال ایدرسه بویوك ملت مجلسی رئیسی وکالةً رئیس جمهور وظائفنی ایفا ایدر .

ماده ٣٤ — جمهور ریاستنك انحلالنده مجلس منعقد ایسه یکی رئیس جمهوری درحال انتخاب ایدر .

مجلس منعقد دکلسه رئیس طرفندن همان اجتماعه دعوت ایدیلەرك رئیس جمهور انتخاب و مجلسك انتخاب دوره‌سی ختام بولمش ویا انتخاباتك تجدیدینه قرار ویرلمش ایسه رئیس جمهوری کلەجك مجلس انتخاب ایدر .

ماده ٣٥ — رئیس جمهور ، مجلس طرفندن قبول اولونان قانونلری اون کون ظرفنده اعلان ایدر .

تشکیلات اساسیه قانونیله بودجه قانونلری مستثنا اولمق اوزره اعلانی موافق کورمدیکی قانونلری بردها مذاکره ایدلمك اوزره اسباب موجبه‌سیله برلکده کذا اون کون ظرفنده مجلسه اعاده ایدر .

مجلس ، مذکور قانونی بودفعه‌ده قبول ایدرسه ، اونك اعلانی رئیس جمهور ایچون مجبوریدر .

ماده ٣٦ — رئیس جمهور ، هرسنه تشرین ثانیده ، حکومتك کچن سنه‌کی فعالیتنه و اوسنه اتخاذ ایدلمسی مناسب کورولن تدبیرلره دائر بر نطق ایراد ایدر و یاخود باش وکیله قرائت ایتدیرر .

ماده ٣٧ — رئیس جمهور ، اجنبی دولتلرك نزدینه تورك جمهوریتك سیاسی ممثللرینی تعیین و اجنبی دولتلرك سیاسی ممثللرینی قبول ایدر .

ماده ٣٨ — رئیس جمهور ، انتخابی عقبنده و مجلس حضورنده شوصورتله یمین ایدر :

[رئیس جمهور صفتیله جمهوریتك قانونلرینه و حاکمیت ملیه اساسلرینه رعایت و بونلری مدافعه ، تورك ملتنك سعادتنه صادقانه و بوتون قوتیله صرف مساعی ، تورك دولتنه توجه ایده‌جك هر تهلکه‌یی کمال شدتله منع ، تورکیه‌نك شان و شرفنی وقایه و اعلان و درعهده ایتدیکم وظیفه‌نك ایجابانتنه حصر نفس ایتمکدن آریلمه‌جغمه (والله)] .

ماده ٣٩ — رئیس جمهورك اصدار ایده‌جکی بالجمله مقررات باش وکیل ایله وکیل عائدی طرفلرندن امضا اولنور .

مادہ ٤٠ — باش قومانداناق تورکیه بیوك ملت مجلسنك شخصیت معنویه‌سنده مندمج اولوب رئیس جمهور طرفندن تمثیل اولنور . قوای حربیه‌نك امر قوماندا‌سی حضرده قانون مخصوصنه توفیقاً ارکان حربیهٔ عمومیه رئیسنه و سفرده اجرا وکیللری هیئتنك انهای اوزرینه رئیس جمهور طرفندن نصب ایدیله‌جك ذاته تودیع اولنور .

مادہ ٤١ — رئیس جمهور خیانت وطنیه حالنده بویوك ملت مجلسنه قارشی مسئولدر. رئیس جمهورك اصدار ایده‌جکی بالجمله مقرراتدن متولد مسئولیت ٣٩ نجی ماده موجبنجه مذکور مقرراتی امضا ایدن باش وکیل ایله وکیل عائدیته راجعدر . رئیس جمهورك خصوصات شخصیه‌سندن دولایی مسئولیتی لازم کلدکده اشبو تشکیلات اساسیه قانوننك مصونیت تشریعیه‌یه تعلق ایدن ١٧ نجی ماده‌سی موجبنجه حرکت ایدیلور .

مادہ ٤٢ — رئیس جمهور حکومتك انهای اوزرینه دائمی معلولیت وشیخوخت کبی شخصی سببلردن دولایی معین افرادك جزالرینی اسقاط ویا تخفیف ایده‌بیلیر .

رئیس جمهور ، بویوك ملت مجلسی طرفندن اتهام ایدیله‌رك محکوم اولان وکیللر حقنده بو صلاحیتی استعمال ایده‌مز .

مادہ ٤٣ — رئیس جمهورك تحصیناتی قانون مخصوص ایله تعیین اولنور .

مادہ ٤٤ — باش وکیل ، رئیس جمهور جانبندن ومجلس اعضای میانندن تعیین اولونور .

سائر وکیللر باش وکیل طرفندن ، مجلس اعضاسی آره‌سنده انتخاب اولونه‌رق هیئت عمومیه‌سی رئیس جمهورك تصدیقیله مجلسه عرض اولونور .

مجلس مجتمع دکاسنه عرض کیفیتی مجلسك اجتماعنه تعلیق اولونور .

حکومت ؛ خط حرکت وسیاسی نقطهٔ نظرینی اعظمی بر هفته ظرفنده مجلسه بیلدیرر واعتماد طلب ایدر .

مادہ ٤٥ — وکیللر ، باش وکیلك ریاستی آلتنده (اجرا وکیللری هیئتی) نی تشکیل ایدرلر .

مادہ ٤٦ — اجرا وکیللری هیئتی حکومتك عمومی سیاستندن مشترکاً مسئولدر .

وکیللردن هر بری کندی صلاحیتی دائره‌سنده‌کی اجرا آتدن ومعیتنك اذال ومعاملاتنك عمومی استقامتندن منفرداً مسئولدر .

ماده ٤٧ — وکیللرك وظیفه ومسئولیتلری قانون مخصوص ایله تعیین اولونور .

ماده ٤٨ — وکالتلرك عددی قانونله تعیین اولونور .

ماده ٤٩ — مأذون و یاخود هر هانکی بر سببله معذور اولان بر وکیله ، اجرا وکیللری هیئتی اعضاسندن بر دیکری موقتاً نیابت ایدر . آنجق بر وکیل ، بر وکالتدن فضله‌سنه نیابت ایده‌مز .

ماده ٥٠ — تورکیه بویوك ملت مجلسنجه اجرا وکیللرندن برینك دیوان عالی‌یه سوقنه دائر ویریلن قرار وکالتدن سقوطنی دخی متضمندر .

ماده ٥١ — اداری دعوا واختلافلری رؤیت و حل ، حکومتجه احضار وتودیع اولونه‌جق قانون لایحه‌لری وامتیاز ومقاوله وشرطنامه‌لری اوزرینه بیان مطالعه ، کرك کندی قانون مخصوصی وکرك قوانین سائره ایله معین وظائفی ایفا ایتمك اوزره برشورای دولت تشکیل ایدیله‌جکدر . شورای دولتك رؤسا واعضاسی وظائف مهمه‌ده بولنمش علم ، اختصاص وتجربه‌لری ایله متمیز ذوات میانندن بویوك ملت مجلسنجه انتخاب اولونور .

ماده ٥٢ — اجرا وکیللری هیئتی قانونلرك صورت تطبیقیه‌سنی ارائه ویاخود قانونك امر ایتدیکی خصوصاتی تثبیت ایچون احکام جدیده‌یی محتوی اولمامق وشورای دولتك نظر تدقیقندن کچیرلمك شرطیله نظامنامه‌لر تدوین ایدر . نظامنامه‌لر رئیس جمهورك امضا واعلانیله معمول به اولور . نظامنامه‌لرك قوانینه مغایرتی ادعا اولندقده بونك مرجع حلی تورکیه بویوك ملت مجلسیدر .

دردنجی فصل — قوهٔ قضائیه

ماده ٥٣ — محکمه‌لرك تشکیلاتی ، وظیفه‌سی ، صلاحیتلری قانونله معینندر .

ماده ٥٤ — حاکملر باجمله دعوالرك محاکمه‌سنده و حکمنده مستقل وهرنوع مداخلاتدن آزاده اولوب آنجق قانونك حکمنه تابعدرلر . محکمه‌لرك مقرراتی بویوك ملت مجلسی واجرا وکیللری هیئتی هیچ بر وجهله تبدیل وتغییر وتأخیر و انفاذ احکامنه ممانعت ایده‌مز .

ماده ٥٥ — حاکملر قانوناً معین اولان اصول واحوال خارجنده عزل اولنه‌مازلر .

ماده ٥٦ — حاکملرك اوصافی ، حقوقی ، وظائفی ، معاش ومخصصاتلری وصورت نصب وعزللری قانون مخصوصله تعیین اولنور .

ماده ٥٧ — حاکملر قانوناً معین وظائفدن باشقه عمومی و خصوصی هیچ بر وظیفه درعهده ایده‌مزلر .

ماده ٥٨ — محکمه‌لرده محاکمات علنیدر . یالکز اصول محاکمات قانونی موجبنجه برمحکمه‌نك خفیاً جریانه محکمه قرار ویره‌بیلور .

ماده ٥٩ — هرکس محکمه حضورنده حقوقنی مدافعه ایچون لزوم کوردیکی مشروع وسائطی استعماله سربستدر .

ماده ٦٠ — هیچ بر محکمه صلاحیتی داخلنده اولان دعوالری رؤیتدن امتناع ایده‌مز . وظیفه وصلاحیت خارجنده اولان دعوالر آنجق بر قرار ایله رد اولونور .

دیوان عالی

ماده ٦١ — وظیفه‌لرندن منبعث خصوصاتده اجرا وکیالریله شورای دولت ومحکمهٔ تمیز رؤسا واعضاسنی وباش مدعیٔ عمومیی محاکمه ایتمك ارزره بردیوان عالی تشکیل ایدیلیر .

ماده ٦٢ — دیوان عالی اعضالغی ایچون اون بری محکمهٔ تمیز ، اونی شورای دولت رؤسا واعضاسی میانندن وکندی هیئت عمومیلری طرفندن لدی الاقتضا رأی خفی ایله یکرمی بر ذات انتخاب اولنور . بو ذوات رأی خفی و اکثریت مطلقه ایله ایچلرندن برینی رئیس وبرینی رئیس وکیلی انتخاب ایدرلر .

ماده ٦٣ — دیوان عالی بر رئیس واون درت اعضا ایله تشکل واکثریت مطلقه ایله قرار اتخاذ ایدر . متباقی آلتی ذات لدی الانتخاب هیئتك نقصانی اکمال ایچون احتیاط اعضا وضعیتنده‌درلر . اشبو احتیاط اعضا اوچی محکمهٔ تمیز ، اوچی شورای دولتدن منتخب اعضا آره‌سندن اولمق اوزره قرعه ایله تفریق اولنورلر . رئیسلکه ، رئیس وکیللکنه انتخاب اولنانلر بوقرعه‌یه داخل اولمازلر .

ماده ٦٤ — دیوان عالینك مدعیٔ عمومیلکی ، باش مدعیٔ عمومیلك طرفندن ایفا اولنور .

ماده ٦٥ — دیوان عالینك قرارلری قطعیدر .

ماده ٦٦ — دیوان عالی موضوع قانونلره توفیقاً محاکمه اجرا وحکم اعطا ایدر .

ماده ٦٧ — دیوان عالی کوریلان لزوم اوزرینه تورکیه بیوك ملت مجلسی قراریله تشکیل اولنور .

بشنجی فصل — تورکلرك حقوق عامه‌سی

ماده ٦٨ — هر تورك حر طوغار ، حر یشار . حریت بشقه‌سنه مضر اولمیه‌جق هر درلو تصرفاتده بولنمقده‌در . حقوق طبیعیه‌دن اولان حریتك هر کس ایچون حدودی بشقه‌لرینك حدود حریتیدر . بو حدود ، انجق قانون معرفتیله تثبیت و تعیین ایدیلیر .

ماده ٦٩ — تورکلر قانون نظرنده مساوی وبلا استثنا قانونه رعایتله مکلفدرلر . هر درلو زمره ، صنف عالیه و فرد امتیازلری ملغا وممنوعدر .

ماده ٧٠ — شخصی مصونیت ، وجدان ، تفکر ، کلام ، نشر ، سیاحت ، عقد ، سعی وعمل ، تملك و تصرف ، اجتماع ، جمعیت ، شرکت ، حق و حریتلری تورکلرك طبیعی حقوقندندر .

ماده ٧١ — جان ، مال ، عرض ، مسکن هر درلو تعرضدن مصوندر .

ماده ٧٢ — قانوناً معین اولان احوال واشکالدن بشقه بر صورتله هیچ بر کیمسه دردست و توقیف ایدیله‌مز .

ماده ٧٣ — اشکنجه ، اذیت ، مضادره و انغاریه ممنوعدر .

ماده ٧٤ — منافع عمومیه ایچون لزومی اصولاً تحقق ایتمدکجه وقانون مخصوص موجبنجه دکر بهاسی پشین ویرلمدکجه هیچ بر کیمسه‌نك مالی استمواله وملکی استملاك اولنه‌مز . فوق العاده احواله قانون موجبنجه تحمیل اولنه‌جق نقدی ، عینی و سعی وعمله متعلق کیفیتلر مستثنا اولمق اوزره هیچ بر کیمسه هیچ بر فدا کارلغه اجبار ایدیله‌مز .

ماده ٧٥ — هیچ بر کیمسه منسوب اولدیغی دین ، مذهب ، طریقت وفلسفه اجتهادندن دولایی مؤاخذه ایدیله‌مز . آسایش ، آداب معاشرت عمومیه وقوانینه مغایر اولامق اوزره هر درلو آیینلر سربستدر .

ماده ٧٦ — قانون ایله معین اولان اصول واحوال خارجنده کیمسه‌نك مسکننه کیریله‌مز و اوزری تحری ایدیله‌مز .

ماده ٧٧ — مطبوعات قانون دائره‌سنده سربستدر ونشر ایدلمه‌دن اول تفتیش ومعاینه‌یه تابع دکلدر .

ماده ٧٨ — سفر برلکده و ادارهٔ عرفیه حالنده ویاخود مستولی امراضدن دولایی قانوناً متخذ تدابیر ایجابات‌ندن اولارق وضع ایدیله‌جك تقیدات مستثنا اولمق شرطیله سیاحت هیچ بر تقیده تابع طوتیلامز .

ماده ٧٩ — عقودك ، سعی و عملك ، تملك و تصرفك ، اجتماعاتك ، جمعیتلرك وشرکتلرك حدود حریتی قانونلر ایله مصرحدر .

ماده ٨٠ — حکومتك نظارت و مراقبه‌سی آلتنده وقانون دائره‌سنده هر درلو تدریسات سربستدر .

ماده ٨١ — پوسته‌لره ویریلان اوراق ، مکتوبلر وهر نوع امانتلر صلاحیتدار مستنطق ومحکمه قراری اولمدقجه آچیله‌ماز . وتلغراف وتلفون ایله واقع اولان مخابراتك محرمیتی اخلال اولونه‌ماز .

ماده ٨٢ — تورکلرك کرك شخصلرینه ، کرك عامه‌یه متعلق اوله‌رق قوانین ونظاماته مخالف کوردکلری خصوصاتده مرجعنه و تورکیه بویوك ملت مجلسنه منفرداً ویا مجتمعاً اخبار وشکایتده بولونه‌بیلیرلر . شخصه عائد اوله‌رق وقوعبولان مراجعتك نتیجه‌سی مستدعی‌یه تحریراً تبلیغ اولونمق مجبوریدر .

ماده ٨٣ — هیچ بر کیمسه قانوناً تابع اولدیغی محکمه‌دن بشقه بر محکمه‌یه جلب وسوق اولنه‌ماز .

ماده ٨٤ — ویرکو ، دولتك عمومی مصارفنه خلقك اشتراکی دیمکدر . بو اساسه بغایر اوله‌رق حقیقی ویاحکمی شخصلر طرفندن ویا انلر نامنه رسوم ، اعشار وسائر تکالیف آلنمسی ممنوعدر .

ماده ٨٥ — ویرکولر آنجق برقانون ایله طرح و جبایت اولنه‌بیلیر . ولایت ادارهٔ خصوصیه‌لری و بلدیه‌لرجه تعاملاً جبایت ایدلمکده اولان رسوم و تکالیفك قانونلری تنظیم ایدیلنجه‌یه‌قدر کماکان جبایته دوام اولنه‌بیلیر .

ماده ٨٦ — حرب حالنده ویا حربی ایجاب ایتدیره‌جك بروضعیت حدوثنده ویا

بروسه مناظرندن

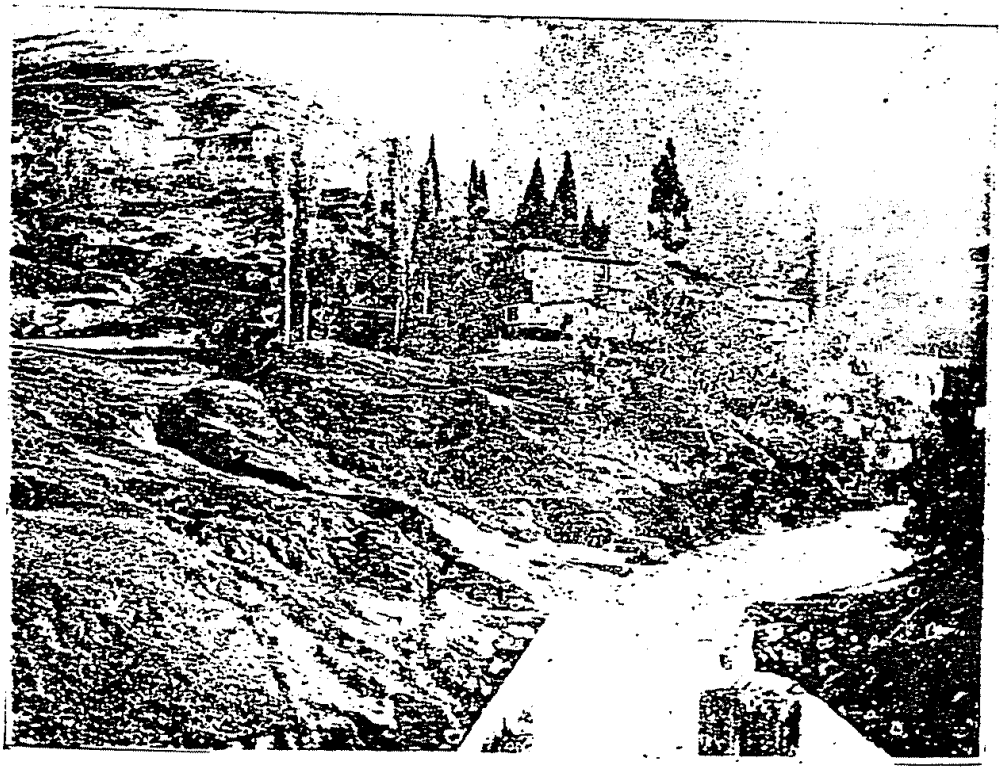

بروسه مناظرندن : قسم جواری

عصیان ظهورنده ویاخود وطن و جمهوریت علیهنده قوتلی و فعال تشبثات وقوعنی مؤید قطعی امارات کورلدکده اجرا وکیللری هیئتی مدتی بر آیی تجاوز ایتمامك اوزره عمومی ویا موضعی ادارهٔ عرفیه اعلان ایده‌بیلیر . کیفیت همان مجلسك تصدیقنه عرض اولنور . مجلس ادارهٔ عرفیه مدتنی عندالایجاب تنقیص ویا تزیید ایده‌بیلیر . مجلس مجتمع دکلسه درحال اجتماعه دعوت اولنور . ادارهٔ عرفیه شخص و اقامتکاه مصونیتلرینك ، مطبوعات ، مراسلات ، جمعیت ، شرکت حریتلرینك موقتاً تقیید ویا تعلیق دیمکدر . ادارهٔ عرفیه منطقه‌سیله بومنطقه داخلنده تطبیق اولنه‌جق احکام و معاملاتك صورت اجراسی و حرب حالنده دخی مصونیت و حریتلرك طرز تقیید و تعلیقی قانونله تثبیت اولنور .

ماده ۸۷ — ابتدائی تحصیل بتون تورکلر ایچون مجبوری و دولت مکتبلرنده مجانیدر .

ماده ۸۸ — تورکیه اهالیسنه دین و عرق فرقی اولمقسزین وطنداشلق اعتباریله تورك اطلاق اولنور . تورکیه‌ده ویا خارجده برتورك بابانك صلبندن طوغان و یاخود تورکیه‌ده متمکن براجنبی بابانك تورکیه‌ده‌طوغوبده مملکت داخلنده اقامت و سن رشده وصولنده رسماً تورکلك اختیار ایدن و یاخود وطنداشلق قانونی موجبنجه تورکلکه قبول اولنان هرکس تورکدر . تورکلك صفتی قانوناً معین اولان احوالده اضاعه ایدیلیر .

آلتنجی فصل — مواد متفرقه

ولایات

ماده ۸۹ — تورکیه جغرافیا و اقتصادی مناسبت نقطهٔ نظرندن ولایتلره ، ولایتلر قضالره ، قضالر ناحیه‌لره منقسمدر وناحیه‌لرده قصبه و کویلردن ترکب ایدر .

ماده ۹۰ — ولایتلرله شهر ، قصبه و کویلر حکمی شخصیتی حائزدر .

ماده ۹۱ — ولایتلر اموری توسیع مأذونیت و تفریق وظائف اساسی اوزرینه اداره اولنور .

مأمورین

ماده ۹۲ — حقوق سیاسیه‌یی حائز هر تورك اهلیت و استحقاقنه کوره دوله مأموریتلرنده استخدام اولنمق حقنی حائزدر .

ماده ۹۳ — بالعموم مأمورلرك حقوق ، وظائفی ، معاش و مخصصاتی و صورت نصب و عزللری و ترفیع و ترقیلری قانون مخصوص ایله معیندر .

ماده ۹٤ — قانونه مخالف اولان اموردہ امره اطاعت مأموری مسئولیتدن قورتارمز .

امور مالیه

ماده ۹۵ — موازنهٔ عمومیه قانونی متعلق اولدیغی سنهٔ مالیه‌نك دخولنه موقع اجرایه قونیله‌بیلمك ایچون لایحه‌سی و مربوطی بودجه و جدوللر نهایت تشرین‌ثانی ابتداسنده مجلسه تودیع اولنور .

ماده ۹٦ — دولت اموالندن موازنه خارجنده صرفیات اجراسی جائز دکلدر .

ماده ۹۷ — موازنهٔ عمومیه قانوننك حکمی برسنه‌یه مخصوصدر .

ماده ۹۸ — حساب قطعی قانونی متعلق اولدیغی دورهٔ حسابیه ظرفنده استحصال اولنان واردات ایله ینه اومدت ظرفنده وقوعبولان صرفیاتك حقیقی مقداریی مبین قانوندر .

ماده ۹۹ — حساب قطعی قانوننك لایحه‌سی متعلق اولدیغی سنه‌نك صوکنده اعتباراً نهایت ایکنجی سنه‌نك تشرین‌ثانیسی ابتداسنه قدر بیوك ملت مجلسنه تودیع اولنمق مجبوریدر .

تشکیلات اساسیه قانونه عائد ضوابط

ماده ۱۰۰ — بیوك ملت مجلسنه مربوط و دولت وارادیت و محصباوفاتی قانون مخصوصنه توفیقاً مراقبه ایله بر دیوان محاسبات مؤسسدرکه [illegible]

ماده ۱۰۱ — دیوان محاسبات عمومی مطابقت بیاننامه‌سنی تعلق ایتدیکی حساب قطعی قانوننك مالیه وکاتنجه مجلسه تودیعندن اعتباراً نهایت آلتی آی ظرفنده مجلسه تقدیم ایدر .

ماده ۱۰۲ — اشبو تشکیلات اساسیه قانوننك تعدیلی آشاغیده‌کی شرائطه تابعدر :

تعدیل تکلیفی مجلس اعضای مرتبه‌سنك لااقل برثلثی طرفندن امضا اولنمق شرطدر . تعدیلات آنجق عدد مرتبك ثلثان اکثریت آراسیله قبول اولنه‌بیلیر . اشبو قانونك شکل دولتك جمهوریت اولدیغنه دائر اولان برنجی ماده‌سنك تعدیل و تغییری هیچ برصورتله تکلیف دخی ایدیله‌مز .

ماده ۱۰۳ — تشکیلات اساسیه قانوننك هیچ برماده‌سی هیچ برسبب و بهانه ایله اهمال ویا تعطیل اولنه‌ماز . هیچ برقانون تشکیلات اساسیه قانونه منافی اولاماز .

ماده ۱۰٤ — ۱۲۹۳ تاریخلی قانون اساسی ایله مواد معدله‌سی و ۲۰ تشرین ثانی ۱۳۳۷ تاریخلی تشکیلات اساسیه قانون و مذیلات و تعدیلاتی ملغادر .

ماده ۱۰۵ — بوقانون تاریخ نشرندن اعتباراً مرعی‌الاجرادر .

موقت ماده — تورکیه بویوك ملت مجلسنه انتخاب ایدیلن و ایدیله‌جك اولان بالعموم منسوبین عسکریه‌نك تابع اوله‌جقلری شرائط حقنده‌کی ۱۹ کانون اول ۱۳۳۹ تاریخلی قانون احکامی باقیدر .

۱٦ رمضان ۱۳٤۲ و ۲۰ نیسان ۱۳٤۰

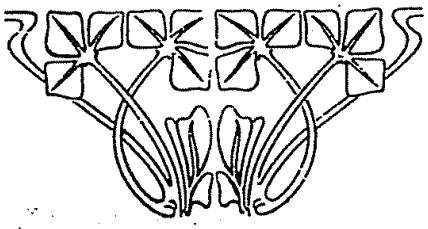

بروسه‌نك تاريخچه‌سى

بروسه شهری

— ۱ —

قدیم بروسه — پروزا

اسکیدن اوروپادن کلش اولان اقوامدن [بی‌تی‌نی] ویاخود [تی‌نی] لرك ساکن اولدیغی قطعه‌یه بواسمه عطفاً [بیتینیا] دنیلوردی . بیتینیا ، سقاریا نهریله ریندا کوس [آدراناس چایی — اولوباد ایاغی] نهرلری آره‌سنده‌کی قطعه‌یه اطلاق اولنوردی . بو قسم اراضی‌یه قسطمونی‌نك بر قسمیله ازمید سنجاغی وقوجه ایلی شبه جزیره‌سی‌ده داخل ایدی . بو قطعه‌نك اصل پایتختی [نیقومدی — ازمیت] شهری ایدی . [بی‌تی‌نی] قراللرینك تأسیس ایتدکلری بو شهر ایله وقتیله [نیسه] دنیلوب یونان قدیم زمانندن قالمه [ازنیق] شهری اك معمور ومشهور بلده‌لریدی .

[بی‌تی‌نی] لر او قدر قوتلی وسطوتلی دکلدیلر . قومشولری اولان شرقدن [فریجی] لر ایله غربدن [میسی] لر آره‌سنده دائما کندی ضررلرینه بوغوشوردی . فرصت بولدقجه کندی مملکتندن غائب ایتدیکی یرلری قزانمق بیوك مظفریت ایدی . مع‌هذا او زمانك بو قطعه‌ده‌کی ایجاباتی اوله‌رق دیدیمك ضرورتندن واز کچمزلردی . اروپا استیلاسنه قدر بو اوغراشله قراللری آنجق استقلاللرینی محافظه ایدرلردی ، واکثریا بو استقلال قوتلی کلیلره مدارا ومطاوعت شکلنده ضعیف ایدی . اسکیتلر [۱] هجومنده واسکندرك مرورنده هپ آیاق آلتنده چیکنه‌نوب سیللر کچنجه یه‌دیرلمك چالیشیوردی .

بیتینیالیلر بو حال ایله آز چوق آثار عمرانده یاپمشلردر . ایشته بو قبیلدن اوله‌رق بحث ایتدیکمز بروسه شهرینی تأسیس ایتمشلردر . بو شهرك مؤسسی [بی‌تی‌نی] قراللرندن

[۱] موزه‌ده آبده‌سی واردر .

بری اولدیغی متفقدر . آنجق نه زمان وکیمك طرفندن یاپیلدیغی مناقشاتی موجب اولمشدر . مشهور جغرافیوندن استرابون بو شهری لیدیا حکمداری آلیاتك اوغلی قره‌زوس ـ اسلام مورخلرینك [قارون] دیدکلری بوقرال اولدیغنی تخمین ایدنلر واردر ـ ایله‌حرب‌ایدن [بی‌تی‌نی] قراللرندن پروزیاس‌طرفندن انشاایدلدیکنی‌سویلیور. شوحاله نظراً قبل‌المیلاد [۵۰۰] سنه اول انشا ایدلمش اولدیغی اکلاشیلیور . بو روایت الك قوتلیلردندر . بردیکر روایتده رومالیلر بروسه‌یه حاکم اولدقلری زمان روماوالیسی اولان مورخ [پلین] نك قولنجه مشهور قارتاجه‌لی « آنیبال » فراراً [بی‌تی‌نی] پایه کلدیکنده کندیسنی محافظه ایدن [بی‌تی‌نی] قرالی [پروزیاس] ه تشکراً بو شهری کیسه‌سندن یاپدیروب قراللك اسمنه عطفاً [بروسا] توسیم ایلدیکیدر . بو روایته کوره قبل‌المیلاد [۲۵۰] سنه اول انشا ایدلمش دیمکدر . خلاصه بروسه حقنده‌کی تدقیقات تاریخیه‌ده متفق اولان شودر : بروسه [بی‌تی‌نی] قراللرندن « پروزیاس » اسمنده برقرال طرفندن قبل‌المیلاد لااقل [۲۵۰] سنه اول انشا ایدلمشدر .

اسکی مورخلر بروسه‌نك اهمیتندن بحث ایتمامشلردر . استرابون یالکز [بو أبی اداره ایدلمش بر شهردر] دییور . بیزانسلی مورخ [أتییه‌ن] آنجق تأسیسندن بحث ایدییور . دیکر مورخلر بومواقعده کذران ایدن بیوك حادثاتدن بحث ایتدکلری وقت اسمنی‌بیله ذکر ایتمامشلردر . رومالی مورخ ووالی [پلین Pline] زمان‌اداره‌سنده ایمپراطور [ترایان] ه یازدیغی مکتوبلرده شهرك اعماروتزیینی ایچون رخصت استحصالنی متضمندر .

شوقدرکه [پلین] نك والیلکی زماننده والینك امرینه تابع اولمق اوزره برسناتو مجلسنه مالك اولدیغی کبی حقوق بلدیه‌یه مظهر اولدیغنه نظراً [بی‌تی‌نی] لر مستعد مدنیت ایمشلر . کندی قراللری‌زماننده آنجق مدافعهٔ‌نفسه جالیشان ، رومالیلرزماننده حقوق‌مدنیه‌استحصال ایدن ، بیزانسلیلرك اداره‌سندن خوشلانمامش بولنان [بی‌تی‌نی]لر ایچون استرابونك ، بو شهرك ایی اداره اولندیغندن بحث ایتمسی حادثات دهر کلوب بونلره چارپمادقجه سکونتله ایی حیات کچیرمکه وبروسه‌نك فیاض طوپراغندن اصولنله متنفع اوله‌رق مسعود اولمق ایسته‌ین انسانلر اولدیغی آکلاشیلیور .

[بی‌تی‌نی] قراللری برآره‌لق قره‌دکز سواحلنده ذیقدرت برحکومت وجوده کتیرن پونت حکمدارلرندن [مترداد] زماننده پونتوسلره متمایل بولنیوردی . مترداد‌ك

بروسه مناظرندن

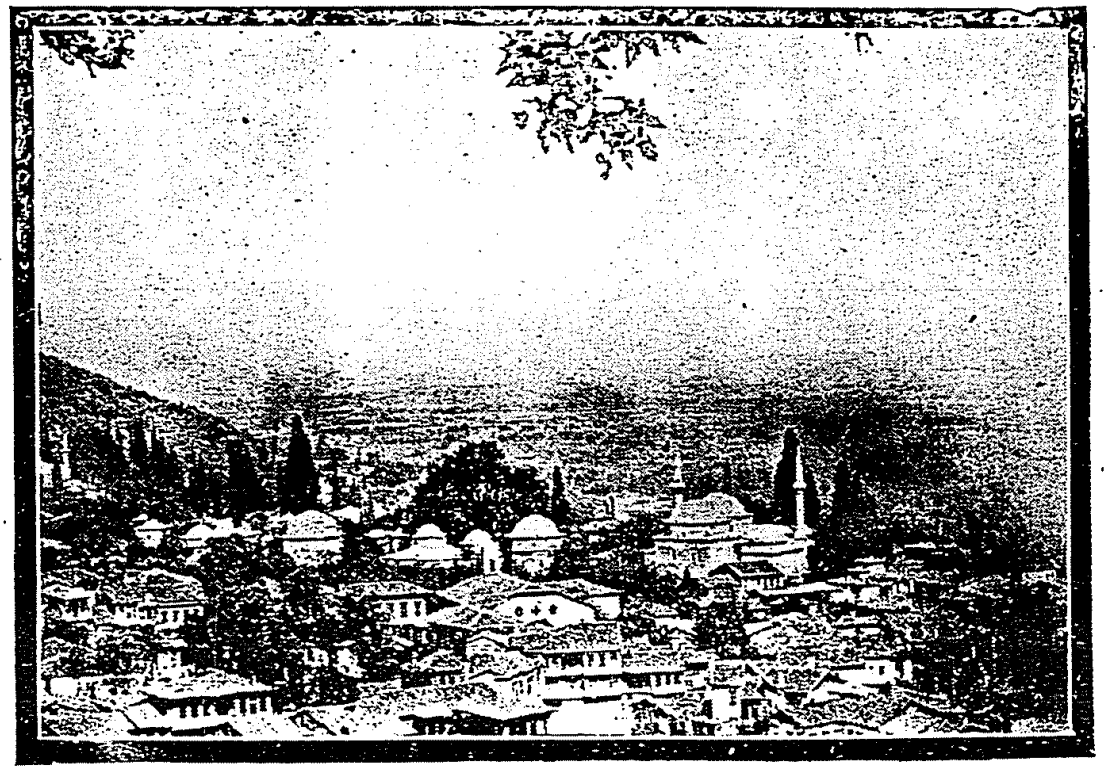

بروسه مناظرندن

بیوك براردو ایله قپوداغی شبه‌جزیره‌سنك برزخنده [میسی] لرك پایتختی اولان معمور ومشهور مستحکم [سیزیق] شهرینی محاصره‌یه آلدیغی زمان سیزیق رومالیلرده تابع اولمشدی. روما قوماندانلرندن سیزیق محافظی [لوقوللوس] متینانه مداوه‌ده بولنه‌رق رومادن امداد کلنجه‌یه قدر مترداده شهری تسلیم ایتمدی . ونهایت مترداد مغلوباً چکیلورکن روماقوماندانلرندن [تیری آریوس] طرفندن بروسه محاصره وضبط اولندی . بوصورتله قدیم [بی‌تی‌نی] بروسه‌سنك حیات سیاسیه‌سنه خاتمه چکیلدی .

— ۲ —

رومالی پروزا

پروز آد اولیپ — اولیپ اوزرنده پروز تعبیریله متقدمینك بحث ایتدیکی بروسه شهری [بی‌تی‌نی] لره برپایتخت وظیفه‌سنی یاپمش اولدیغنی ظن ایتدیره‌جك قیده تصادف اولنمدیغی کبی رومالیلرك استیلاسیله ولایت تقسیماتنده اصل [بی‌تی‌نی] لرك پایتختی اولان [اذمیت] شهرینه تابع طوتلمشدر . شومعلوماته نظراً رومالیلر بروسه‌یی ضبط ایتمکله قالمیوب بتون بیتینیایی ضبط ایتمشلر وپایتختلریتی‌ده بر ولایت مرکزی یاپارق بروسه‌یی اورایه ربط ایتمشلردر .

بروسه‌نك اذمیتدن فك‌ایله آیری ولایت اولدیغی زمانی ینه مورخلر قیدایتمامشلردر. آنجق اذمیتك قیمتنی دوشورن شرقی روما [بیزانس] رومالیلر طرفندن اغلا ایدیلنجه بتون میسی ، بی‌تی‌نی وپونت ولایتلرینی استانبوله ربط ایتدکلری زمان بروسه‌ده بو جریان طبیعی ایله اذمیتدن فك ایدلمش وبالآخره خصوصیت احوالنه مبنی تقسیمات عمومیه تنسیقنده آیریجه برولایت یاپیلدیغی روما اداره‌سنك اوزمانکی عمومی جریانلرندن آکلاشیلیور .

بووضعیتده بروسه‌نك روما ایمپراطورلرندن [ترایان] زمانه قدر اسمی کچمیور . ترایان زمانده بروسه‌ده والی بولنان [پلین] هم مورخ هم جغرافیوندن ایدی . [پلین] خاطراتنده بتون ولایتی طولاشدیغنی یازیور . بو تفتیش ، سلطنت واحتشام کزینتیسی اولمیوب عالمانه برتدقیقدر . عینی زمانده مهم راپورلرده یازمشدر . زمانده بروسه‌یی یوکسه‌ك بردرجهٔ عمرانه ایصال ایلدیکی آکلاشیلیور . پلین بروسه‌نك ادارهٔ

مالیه‌سنی یولنه قویدقدنصکره نافع عمومیه [یوللر کوپریلر وسائره] تزیینات بلدیه‌ایچون مکمل بنالر انشاسنه صرف غیرت ایلمشدر .

پلینك مخابراتی رومالیلرك طرز اداره‌لرینی ومستملکه‌لرنده نه‌کبی ونصل اعمارکار بر پرنسیب تعقیب ایلدکلرینی کوستریور [پروزالیلرك] ده بواعماراته هوسکار اولملریله یوقاری‌کی ایضاحات ثابت اولیور .

[پلین] شویله یازیور : « پروزالیلرك اسکی برحمامی واردر . اوده فنا برحالده‌در. مساعده‌کز اولورسه بوحمامی یکیدن تأسیس ایتمك ایسته‌یورلر . بعدالتحقیق ظنمه‌کوره بر یکیسنی یاپمق لازمدر وبکا اویله کلیورکه اونلرك ارزوسنه موافقت ایدرسکز . انشاآت پاره‌سی شونلردن ترکب ایده‌جکدر .

اولا : اشخاص خصوصیه‌یه تحمیل ایتدیکم مبلغ ؛ ثانیاً : حمامك زیت یاغی ایچون استعمالی عادت اولان وبو دفعه بنایه حصر ووقفنه قرار ویردکلری پاره . بو ارزو شهرك کوزللکنی وسلطنتکزك پارلاقلغنی ایسته‌مك دیمکدر .

ایمپراطور بوکا جواباً اهالی ارزرینه یکی برویرکی قونمامق شرطیله مساعده ایتدی وآیریجه حمامك محل انشاسیچون اولجه ایمپراطور [قلود] نامنه بویوك قپو جوارنده هبه‌ایدلمش اولان برخانه‌نك یری مناسب کورلدیکندن خانه‌نك پروزانیلره صاتیلمسی ویاخود خانه‌نك حمامه ویرلمسندن هانکیسی مناسب کوریله‌جکی طرزنده تریانه وقوعبولان استفساره جواباً عرصه‌نك موقوف بولندیغی اثر دینیه مال ایدیله‌مامش اولماسندن طولایی مساعده ایلدیکنی بیلدیریور .

[پلین] بروسه شهرینی ایضاح ایدرکن رومالیلرك تأسیس کرده‌سی اولان شهرلرده تعقیب اولنان اصول اوزره بروسه‌نك برجنازی ، حمامزی وبرعمومی میدانی اولدیغنی آکلاتیور . بالآخره بوشهرك اورته‌سنده برکتبخانه ایله برده [ترایان] هیکلی بولندیغنی مورخلر ذکر ایدییور . بودور بروسه‌نك تورکلرك النه کچمه‌سندن اولکی حیاتنك اك پارلاق بردوری اولدیغنی آکلاشیلیور .

حمامردن وسائر منافع عمومیه‌دن بحث ایدلدیکی صره‌ده بروسه‌نك یانی باشنده‌کی قاپلیجه‌لردن بحث ایدیلیشی رومالیلرك بونی بیلمه‌دکلرینی ظنی ویریور .

چکرکه‌ده [پی‌نی] نامیله بیزانسلیلر زمانده برکوچك شهر انشا ایدلمش وقاپلیجه

حاملری صفاسنی اونلر تأسیس ایتمشلردر . بیزانس حکمدار وپرنس واشرافنك دیدیه واکلنجه‌لرینی تشکیل ایدن بوحاملر صوکره احداث ایدلمشدر .

— ۳ —

بیزانس پروزا

بیزانس زمانده بروسه بروولایت و پروزالیلر بررتبه‌دن عبارت ایدی . بیزانسلیلر پروزایه یانی باشنده‌کی قاپلیجه اکلنجه‌لری قدر بیله اهمیت ویرمیورلردی . بناءً علیه چوق زمان پروزا حال مجهولیت و متروکیتده قالیور . آنجق تورکلر آناطولی‌یه استیلالرنده‌یرلشدکجه‌ایلروایور . ایلرولدکجه اولیمپ طاغلرینك اتکلرنده‌کی یشیل‌وادی‌ده یکی حادثاته صحنه اولمغه حاضرلانیوردی . بیزانس ایمپراطورلری ذوق و صفادن آت یاریشی اکلنجه‌لرینی اخلال ایدن دشمن تقربنی اخطار ایدنلری بیله کندیلرینی راحتسز ایتدکلرندن طولایی تجزیه ایدییورلردی . پروزالیلرسه بو ذوق پرست متفسخ آدملردن خوشلانمیورلردی . بروسه سورلرینه قدر کلن تورك پیشدارلری بومنیع حصاری اللشوب آلت و اوست ایدوب دونیورلر ، ایلروده قوره‌جقلری سلطنتك باصماق طاشنی تجربه ایدییورلری . تورکلرك ورودندن اول ایران‌شاهی پرویزك‌ده بوحصاری آلوب یغما و غارت ایتمسی‌ده بیزانس ایمپراطورلغنك تمل طاشلرینك اویناديغنی افهام ایدییوردی .

تورکلر ایلك دفعه آناطولی‌یه هجوم ایتدکلری زمان بیزانس ایمپراطوری رومالی [دیبوژه‌ن] دوری ایدی . بنی‌حمدان سلاله‌سندن [سیف‌الدوله] ۹۲٤ تاریخ میلادیسنده بروسه‌یی محاصره و ۱۰۹۷ تاریخنده تورکلر بروسه‌یی کاملاً ضبط و یغما ایتدیلر .

بوندن بشقه لاتینلرك بیزانسی استیلالرنده بروسه‌یی‌ده محاصره ایتدیلر . اوزون سورن بومحاصره‌ده لاتینلر بروسه حصارینه کیرمدیلرسه‌ده پروزالیلری پك چوق خرپالادیلر . (۱۲۱٤ میلاد)

آراتدن پك چوق زمان کچمه‌دن یعنی ۱۳۰۷ تاریخلرنده بروسه‌نك مقدراتی تعین ایتمکه باشلادی . آناطولی‌یه یرلشمش اولان تورکلردن بروسه تکفورلغی حدودنده

سکود ناحیه‌سنده قایاخان تورکلری قوتلشیورلردی . بوتقویت و توسع دائما بروسه‌یه طوغری اولیوردی . تکفورلرك بیننده‌کی منافستلری و بیزانس ایمپراطورلرینك طالغین سفاهتلرینی درپیش ایده‌رك قوتلی و عزمکار ضربه‌لر ایله اولیمپ طاغینك اتکلرینه صارقان قایاخان سرداری عثمان‌بکك بهادرباشبوغلری بروسه‌حصارینی پنچه‌لری آره‌سنده صیقماغه باشلادیلر . بیزانس بروسه‌نك صوك حادثه‌سی و تورکلرك بیوك انکشافلرینی قید ایدن بووقعه بروسه‌نك تحول و انقلابیدر . بوزمانه قدر اهمیتی دائما ایکنجی و اوچنجی درجه‌ده اولان بروسه تاریخه قید ایدیلن بیوك حادثه‌لره صحنه وبویوك بر عرقك بویوك دولتنك یکی پایتختی اولیوردی . عثمان بکك قوماندانلرندن آق‌تیمور و بالابان بکلر بروسه‌نك ساحل ایله مواصله‌سنی قطع ایتدیلر . و شهر یقینلرینه قله‌لر انشاسیله حصر و تضییقه باشلادیلر . مع‌هذا شهر تسلیم اولمیور و محاصره اوزون سوریوردی . تورکلر ایسه مأیوس اولمیورلر بالعکس محاصره خطنی دارلاشدیریور و آمان ویرمیوردی .

نهایت عثمان بك اطراناسی (اورخان‌ایلی) شدتلی بر هجومله فتح ایتدکدنصکره اردوسنی جمع ایله قرارکاهی پکارباشی موقعنه کتیردی . اورخان بك قوماندانسنده اولان بو اردونك تضییقی اوزرینه (۳۰) بیك بیزانس آلتونی فدیه ویره‌رك اهالیسی کمالك طریقیله استانبوله چکیلدی .

تورك بروسه

تورکلر بواوزون محاصره‌نتیجه‌سنده بروسه‌یی فتح‌ایدنجه اونی پایتخت اتخاذایتدیلر. توسیع و اعمار ایلدیلر . بروسه‌نك فتحی صردسنده عثمان بك وفات ایتمش اولدیغندن یرینه کوچوك اوغلی اورخان بك کچدی . بیوك اوغلی علاءالدین بك‌ده وزیراولدی . و چندرلی قره‌خلیل قاضی‌عسکر تعیین اولندی .

بوندنصکره بیدرپی آناطولیده اولجه یرلشمش ، تمدن ایتمش برچوق بیلکیلی واهل‌هنر وصنعت‌تورکلر بروسه‌یه یرله‌شیور . بوتازه‌حکومتی و اونك‌پایتختی بروسه‌یی کوندن‌کونه توسیع ایدییورلردی .

اورخان بکك وفاتنده بروسه توسع ایتمش و حصارك خارجی ایسز یرلرده جامع و مدرسه‌لر یاپیلمش شهر و بازارلر تأسیس ایدلمشدی .

اورخان بکك اوغلی مراد اول حصارداخلنده بر سرای یاپدیردی . وقارشوسنده شهادت جامعنی انشا ایتدیردی . چکرکه‌ده یاپدیردیغی جامع ایله بوجامعك معماری بیزانس اسیرلرندن برمعماردر .

بونلردن بشقه ۷۸۱ تاریخنده شهرك اورتاسنده بر جامعك وضع اساسی یاپیلدیغی شقایق نعمانیه‌ده مذکوردر . بو جامع اولوجامع اوله‌جقدر . ییلدیرم بایزید زماننده اتمام ایدلمش‌در .

ییلدیرم بایزید زماننده چاغلایان دره‌سندن اوته‌طرفه جامع و مدرسه و عمارتخانه ومسافرخانه ودارالشفا وحمام یاپیلمشدر . بواوقافه لازمکلن‌صویی تدارك‌ایچون طاغك اوستندن چاغلایان‌دره‌سنی آقیتدیغی وفضله‌سنك محلاته‌ویرلدیکی تاریخلرده‌مذکوراولدیغنه نظراً آز زمان‌ظرفنده‌شهرك اورالره‌قدر توسع‌ایتدیکی آکلاشیلیور. ۸۰۵تاریخنده تیمور امراسندن مرزا محمد اوتوز بیك تاتار ایله بروسه‌یی استیلا و یغما ایتمشدر . تیمور بروسه‌یی تخریب ایتیوب اموالنی یغما ایتمشدر . فقط تیمورك چکیلمسی اوزرینه شهزاده‌لر غوغاسنده بروسه متعدد دفعه‌لر یاقیلمش و ییقیلمشدر . ازجمله ییلدیرم‌بایزید شهزاده‌لرندن عیسی چلبی بروسه حصارینی آلامینجه خارجده تأسس ایدن شهره آتش ویروب یاقمشدر . بالآخره موسی چلبی روم‌ایلی‌ده بربریله اوغراشیرکن بونی فرصت عدایدن قره‌مان بکی محمد بك بروسه‌یی محاصره ایتدیسه‌ده قلعه محافظی حاجی‌عوض‌پاشا قلعه‌یی تسلیم ایتمامش و شدتلی خروجلرله دشمنی نومید ایدنجه قره‌مان بکی‌ده سور خارجنده بقیه نه‌قالمش ایسه یاقمش وییقمشدر.

بووقایعدنصکره ۸۲۱ تاریخنده بروسه جوارنده بیوك برزلزله اولدی . سلسله‌ء وقایعه انضمام ایدن بوحادثه‌ده شیمدی‌یه‌قدر دشمن کلدکجه حصاره قوشوب صیغینان بروسه‌لیلری معکوس‌طرفه ، قیرلره قاچمغه و اوچ آی شهر خارجنده قیرلرده ، باغچه‌لرده چادیرلر آلتنده وقت کچیرمکه مجبور ایتمشدر .

چلبی محمدك ۸۲۲ سنه‌سنده باشلاتمش اولدیغی « یشیل جامعی » ایکی سنه صوکره وفاتیله تأخر ایتمش و اوغلی مرادثانی دوزمه‌جه مصطفی غائله‌سنی دفع ایتدکدنصکره ۸۲۷ تاریخنده اتمام ایتدیرمشدر .

مذکور جامعك انشاآت امینی حاجی عوض پاشادر . « نقاش الیاس » ده معمارلق عطف اولنمش ایسه‌ده اسمندن آکلاشیله‌جغی وجهله بو آنجق نقوشه‌منحصراوله‌بیلور. معمارلق شرفی مشارالیه عوض پاشایه عائددر .

حاجی عوض پاشا بردورك الك قیمتلی برآدمیدر . هم عسکر و جسور برقوماندان و هم‌ده اصحاب قلمدن و مقتدر برمهندس ایدی . قردمان بکینك بروسه محاصره‌سنده خروج حرکتلرینی بالذات اداره ایتمسی و برقاچ یرندن اوق ایله یارالندیغی حالده هیچ کیمسه‌یه بیلدیرمه‌دن دشمنه حمله‌لر ایتمسی جسارت و قدرت عسکریه‌سنه شاهددر . دوزمه‌جه مصطفی وقه‌سنده اولوباد کوپریسنی اولا یقدیروب مصادمه‌یی تأخیر وبوندن زمان قزانه‌رق برچوق تدابیر سیاسیه ایله مصطفی‌نك مغیتنی داغیتدقدنصکره درحال کوپری قوروب روم‌ایلی‌یه قدر فرار ایدن مرقومی تعقیب ایدرك سلطنتك مرادثانی‌ده استقرارینه عامل اولیشی سیاستده مقتدر و انشاآتده مهندس اولدیغنده هیچ شبهه یراقماز .

بو احواله رغماً بالآخره مراد ثانی حضورینه سفربر قیافتده مسلحاً « جبه » ایله چیقمسنی حرمتسزلك عدیله کوزلرینه میل چکدیردرك آخر عمرینی حزین وألیم ایتمشدر .

پدرلری اخی بایزیددر . شاعر عطائی و مولد ناظمی سلیمان چلبی مخدوملریدر . برادرلری چراغ‌بك اولدیغی اوقاف مدیریتنده برنومرولی «حاجی‌عوض‌پاشاوقفنامه‌سنده» اوقونمشدر . مشارالیه بروسه‌نك الك قدیم اشرافندن و بتون عائله‌سی افرادی علم و عرفانله ممتازدر .

بوندن بشقه ینه مرادثانی زماننده کوچوك برادرلری شهزاده مصطفی‌نك ادعای سلطنت ایدرك بروسه اوزرینه یورودیکی بروسه وقایعی صردسنه قونابیلیر . فقط بروسه‌لیلر برچوق پاره و هدیه‌لرله « فدیه‌قیزیغی » نام‌محلده قارشولیه‌رق ازنیقه فکرینی تحویل ایتمشلر و بروسه‌یی‌ده بر حادثه‌دن قورتارمشلردر .

آرتق بروسه بوندنصکره اوزون مدت راحتله یشامغه مظهر اولدی . آنجق « ۱۰۱٦ » تاریخلرنده جلالی نامی‌ویریلان سپاهی‌اختلالرنده بر آز آرامی بوزولمشدر . مذکور اختلالده مراد قلندراوغلی نام جلالی بروسه‌یی استیلا ایدوب آیجیلر موقعنده چادیر قوردرق بروسه‌یی مهم اندیشه‌لره دوشورمشدر . شهرخلقی حصاره‌قاچمشلردی .

بوتدبیری یاپمیان کوسج عمر زاده شیخ حسن افندی نامنده برذاتك اوغلنه تسلط ایتمك ایچون ایسته‌دیلر . شیخ ایسه اوغلنی أولدیرمکله جواب ویردی . اونلرده شیخی خانه‌سنده باصدیروب جمیع برصورتده أولدیردیلر .

بروسه حادثات سیاسیه‌دن مصون اولدیغی اوزون مدت ظرفنده حادثات کونیه‌ده بر قاچ دفعه آلت اوست ایتمشدر . بونلرده یانغین وزلزله‌لردر . « ۸۹٦ » تاریخنده ظهور ایدن بریانغین شهرك یکرمی بش محله‌سنی یاقمشدر . « ۱۲۱٦ » تاریخنده ایسه بتون شهری کوله دوندیرن بریانغین اولمشدر . بروسه‌لیلر بویانغینه « بیوك یانغین » اسمنی ویرمشلردر . « ۱۲۸۱ » تاریخنده وقوعبولان زلزله بیوك تخریبات یاپمشدر . بوزلزله‌دن متأثر اولمامش کارکیر بنا پك آزدر . اولوجامع مهم صورتده سقطلنمش بالآخره تعمیر ایتدیرلمشدر .

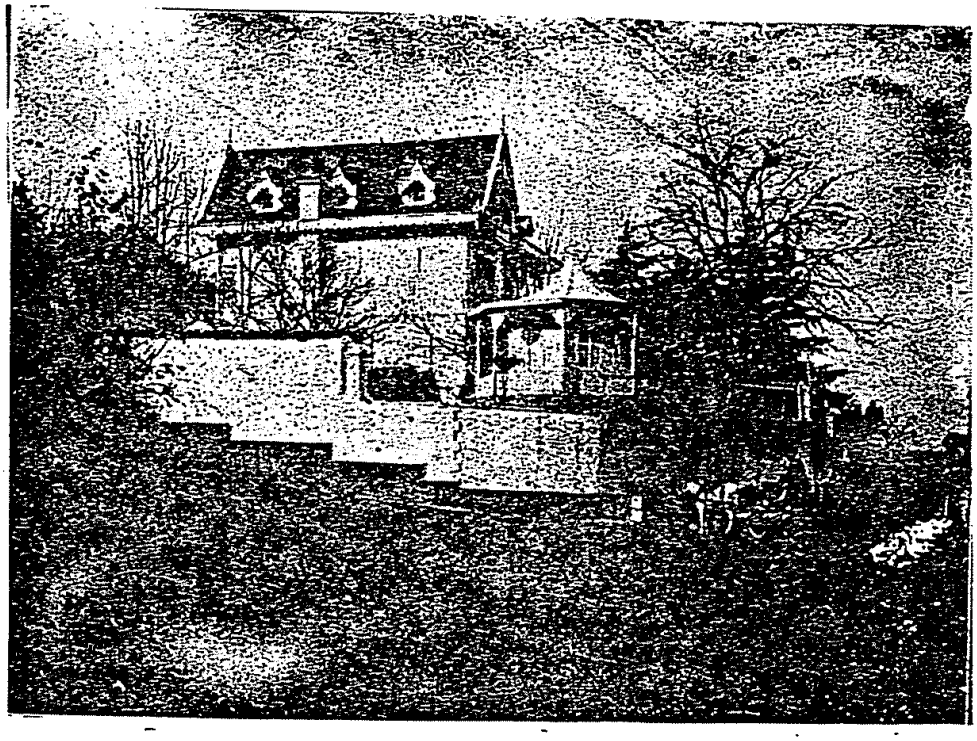

بروسه‌نك بیوك خلاصكارینه تقدمهٔ شكرانی
(غازی پاشا كوشكی)

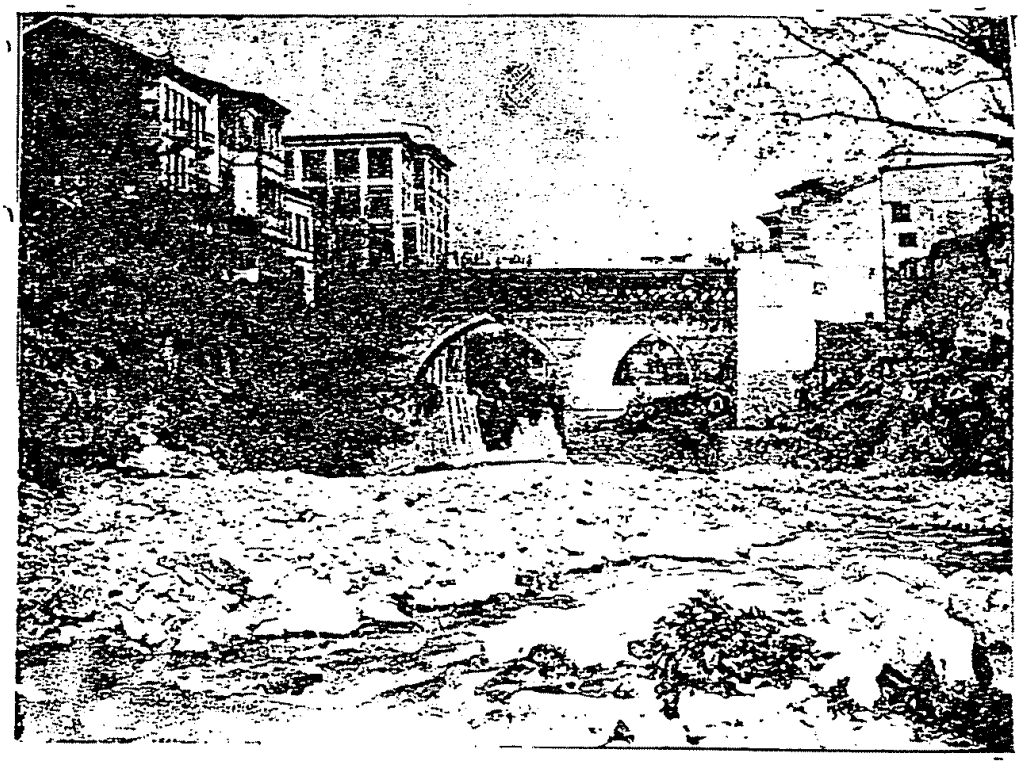

بروسه مناظرندن : سدباشی كوپریسی

یونان اشغالی

یونان اشغالی

تورکلرك اداره‌سنه کچدیکی وقت اذمیت وازنیقه نسبتله ایکنجی درجه‌ده برشهر اولان بروسه اولا یوز اللی سنه قدر پایتختلق وظیفه‌سنی ایفا ایتمش وآندن صکره‌ده برنجی درجه ولایتلر صره‌سنده بولنمشدر . اوزون زمان سیاسی هدفلردن اوزاق قالمش اولدیغندن بروسه راحت یاشایوردی .

حرب عمومی‌یی متعاقب عقد ایدیلن موندروس متارکه‌سی نتیجهٔ فعلیه‌سی اولەرق بوغازلره داخل اولان قونترول هیئتی حقیقتده بر هیئت سفریه ایدی . انقراضه تقرب ایتمش اولان « عثمانلی ایمپراطورلغی » شکلنی قورتارمق کبی معناسز برقیغو ایله انقراضنی تسریع ایدییوردی .

بوصره‌ده دول مؤتلفه طرفندن بوایمپراطورلغك ایشنی برآن اول بیتیرمك ایچون آناطولی‌یی مناطق نفوذه تقسیم ایده‌رك فعلاً اشغال آلتنه آلدی . بو تقسیمده یونانك پایته دوشن ازمیر ساحه‌سنده آناطولی داخلنده تشکل ایدن ملی مقاومتك ضربه‌لرینه معروض اولمغه باشلادی . بومقاومتی قیرمق ایچون « وحیدالدین » باندرمه ساحه‌سنده انزاووری قوای ملیه‌یه قارشو چیقاردی . انزاوور غیرمنتظم قوتلرله قره‌جه‌بکه وکرماستی‌یه قدر کلدی . ازمیر جبهه‌سنده یونان ایله اوغراشان قوای ملیه افرادندن بر قطعه تفریق ایدیله‌رك انزاوورك اوزرینه سوق ایدلدی . سریع بر تنکیل ایله انزاووری استانبوله قاچیران قوای ملیه دول مؤتلفه‌یی دوشوندرمکه باشلادی . هردرلو تعهداتی آیاق آلتنه آلان قوای مؤتلفه یونان قوتلرینی مدانیه وباندرمه اسکله‌لرینه چیقارتوب قوای ملیه‌یی یاندن ازمك تدبیرینه باش اوردی . بتون معناسیله انکلیزلرك النه دوشمش اولان « وحیدالدین » ایسه بواحواله ممنونیتله مساعده ایدییوردی . انزاوور حرکاتنك معناسنی اکلایه‌مامش اولان بروسه‌لیلر یونان اردولرینك ورودینی کورنجه شاشیردی .

بروسه اوصرده (٥٦) نجی فرقه مرکزی ایدی . ضابطان ومنوران قوای ملیه طرفداری ایدی . خلق ایسه متحیرانه اولدیغنی ونه اوله‌جغنی بیله‌میوردی . جبهه‌نك عجملر استاسیونه کلیوردیکنی کورن بروسه‌لیلر شاشقینلقلرینه بیوك بر قورقو علاوه ایدییورلردی . ٨ تموز ١٣٣٦ تاریخنده ملیجیلر دیمبوس طریقیله اسکی‌شهره طوغری چکیلمشلردی . یونان قوتلری بلامقاومت بروسه‌یه داخل اولدیلر . حکومتی ، تلغرافخانه‌یی صره‌سیله اشغال ایلدیلر . تلقی ایدیلن امر موجبنجه ظاهراً تورك حکومتی ابقا ایدیلیوردی . فقط حقیقتده بو حکومتك یونان قوماندانلغنك اوامرینی ایفا ایتمکدن بشقه برشیئه اقتداری یوقدی .

یونانلیلر طینتلری مقتضاسی مغرورانه غیرمحارب ادالی‌یی کوندن کونه تضییق آلتنه آلیوردی . تدهیش وتضییق اودرجه‌لره وارمشدی که خالق بوندن قاچینمق ایچون هیچ برمنطق وتدبیره مراجعتلری فائده ویرمزدی . مسلمان اولمق وباخصوص تورك اولمق جزا کورمك ایچون کافی ایدی . اثنای اشغالده یونان عسکری ویرلی روم وارمنی چته‌لری طرفندن دوچار تعرض اولان اشخاصك ظاهرده کوریلن تورك والیسنه مراجعتلری بی‌سود وبلکه دها بیوك فلاکتی مستلزمدی . « یونان فجایعی » نام اثرده بعضاً ولایتك یونان قوماندانلغنه حادثات حقنده یازمش اولدیغی رسمی محررات مطالعه اولنه‌جق اولورسه بر چوق فاجعه‌لرك منی حقنده‌کی اشعارات جوابسز قالیر ایرتسی کون بر بشقه یرده دها فجیعی واقع اولوردی . لحوسه برقادینی بیچاقلامق ؛ بش آلتی یاشنده‌کی برقیز چوجغنی سونکوله‌مك ؛ یتمش یاشنده بر اختیاری بوغازلامق یونانلیلرك قهرمانلقلری ایدی . بوحال بروسه‌ده ، ٨ تموز ١٣٣٦ — ١٠ ایلول ٣٣٨ ، قدر یعنی تمام ایکی سنه ایکی آی ایکی کون دوام ایتمشدر .

بومدت ظرفنده بروسه خالقنك بالخاصه تورکلرك کورمش اولدیغی مظالم صاییله‌ماز درجه‌ده چوق ومتنوعدر . ارمنی وروملرك غمازلقلریله تورکلرك اك کیزلی حیاتلرینه قدر خبر آلیورلر ، وهرکون بر زدرلو افترالرله یونان مظالمنی کوزوکلیان بر ظالم وطنسزلرده بر چوق ناموسکار خلقك باشنه آتریجه بر بلا اولیورایدی . شبهلی شبهسز توقیف اولنمق ، حبسخانه‌ده طایاق یمك و یاخود آتنه‌یه استیر کوتورولمك هرکون انتظار ایدیلن بلیه‌لردن ایدی .

یونانلیلرك ایکی سنه‌لك اشغالی اثناسنده یاپیلان مظالمی ایچنده یشایه‌رق کورمش اولان بروسه‌لیلره ایضاح ایتمك زائددر . آنجق هر وقعه‌یی هر شخصك کورمشی ویا ایشیتمشی

ممکن اولهمیه‌جغندن وقوعاتی حقیقی نابلوسی اوزرنده تثبیت ایدن هلال احمر جمعیت محترمه‌سنجه ترتیب ونشر ایدیلن [یونان‌فجایعی] نامنده‌کی کتابی اوقوملیدر . بوکتابده مخابرات رسمیه و وثائق و قیود رسمیه ایله زمان اشغال حادثاتی برر برر تعداد ایدلمشدر . اثنای فراره یاپمش اولدقلری فجایعی فوطوغرافلریله ارائه ایدن مذکور کتابده بروسه‌نك مالاً نه‌قدرضرره اوغرادیغنی حساب ایده‌رك یازمشدر . هربروسه‌لی‌یه بونی اوقومق فرضدر .

آفیون هجومیله باشلایان ملی تورك اردوسنك بیلدیرم کبی ازمیره‌طوغری ایلرله‌مکه باشلادیغی زمان بروسه‌ده‌کی یونان اردوسی‌ده شبهه‌سز قاچه‌جقدی . وسائط استخباریه دشمن آلنده اولدیغی ایچون طبیعی تورك ظفرینك بروسه‌ده شایع اولمامسنه صوك‌درجه غیرتلرینه رغماً ینه‌تورکلر برآزمعلومات آلیورلردی . فقط بومعلومات پك ناقص ایدی . ایکی سنه‌دنبری کوردکاری مظالم اونلری خسته ایتمشدی . هیچ برشیئه امنیت ایده‌میورلردی . مع‌هذا برالهام الهی خلاص کوننك تقرب ایلدیکنی افهام ایدییوردی . صولغون چهره‌لرك اورته‌سنده کوزلر بربرلرینه بشارت کونده‌ریبورلردی . فقط بومراسلده ینه مبهم مبهم دوشونوشلرواردی . و هرکسك قلبنده الك چوق یرطوتان وبربرینه سویلمکه جسارت ایده‌مدکلری مشترك براندیشه‌لری واردی . بوده : « عجبا خائن دشمن کیدرکن بزه‌نه‌بلالرصاچه‌جق ؟» ایشته‌هرکسك قلبی بومهم اندیشه ایله‌دولوایدی .

دشمن ضابطاننك صیق‌صیق اوتدیه بریه قوشوشملری ، دوشونجه‌لی دوشونجه‌لی باشلرینی اکه‌رك ایشیدیلیه‌جك‌درجه پس سسلرله اوزون اوزون قونوشملری ایکی سنه‌لك متوالی اشکنجه‌لردن صوکره منتقمانه بربومبه پاطلاییشیله بروسه‌یی هرج مرج ایده‌رك فرار ایتملری پك مستبعد دکلدی . هرکون ، هرساعت و بلکه هردقیقه ایچنده متزاید تلاشه‌لر ایچنده مقصد خائنانه‌لرینی نه‌درلو بیاجقلرینی کسدیره‌میان یونانلیلرك بوآلچقجه دوشونجه‌لرینی حریص پالیقاریالر اوتده بریده قوصیولردی . « سزك هیکزی کسه‌جکز .. بتون بروسه‌یی یاقه‌جغز » جمله‌لرینی حدت و یأسله مملو برسرخوشلقله بلاسبب تورکلرك یوزلرینه صاووریبورلردی . بوجمله‌لرك آلتنده صاقلی اولان حقیقتی استدلال ایدن تورکلر سه‌وینمکله برابر قریب الظهور آفتك دهشتندن تتره‌یورلردی . ملی اردونك یتیشمسنی درت کوزله بکلیان بروسه‌لیلرك انتظار ایلدکلری خلاصکارلر چوق کیکمدی . حرکاتك صورت جریانی حقنده‌کی بیاناتی محترم شکری نائلی پاشا حضرتلرینك لطف بیوردقلری خاطراتنه براقیورز .

بروسه‌نك استردادینه عائد

خاطرات

[شکری نائلی پاشاحضرتلری طرفندن
لطفاً تحریر و ارسال بیورولمشدر]

بروسه‌مزی قورتاران شانلی قول اردونك محترم قوماندانی
شکری نائلی پاشا

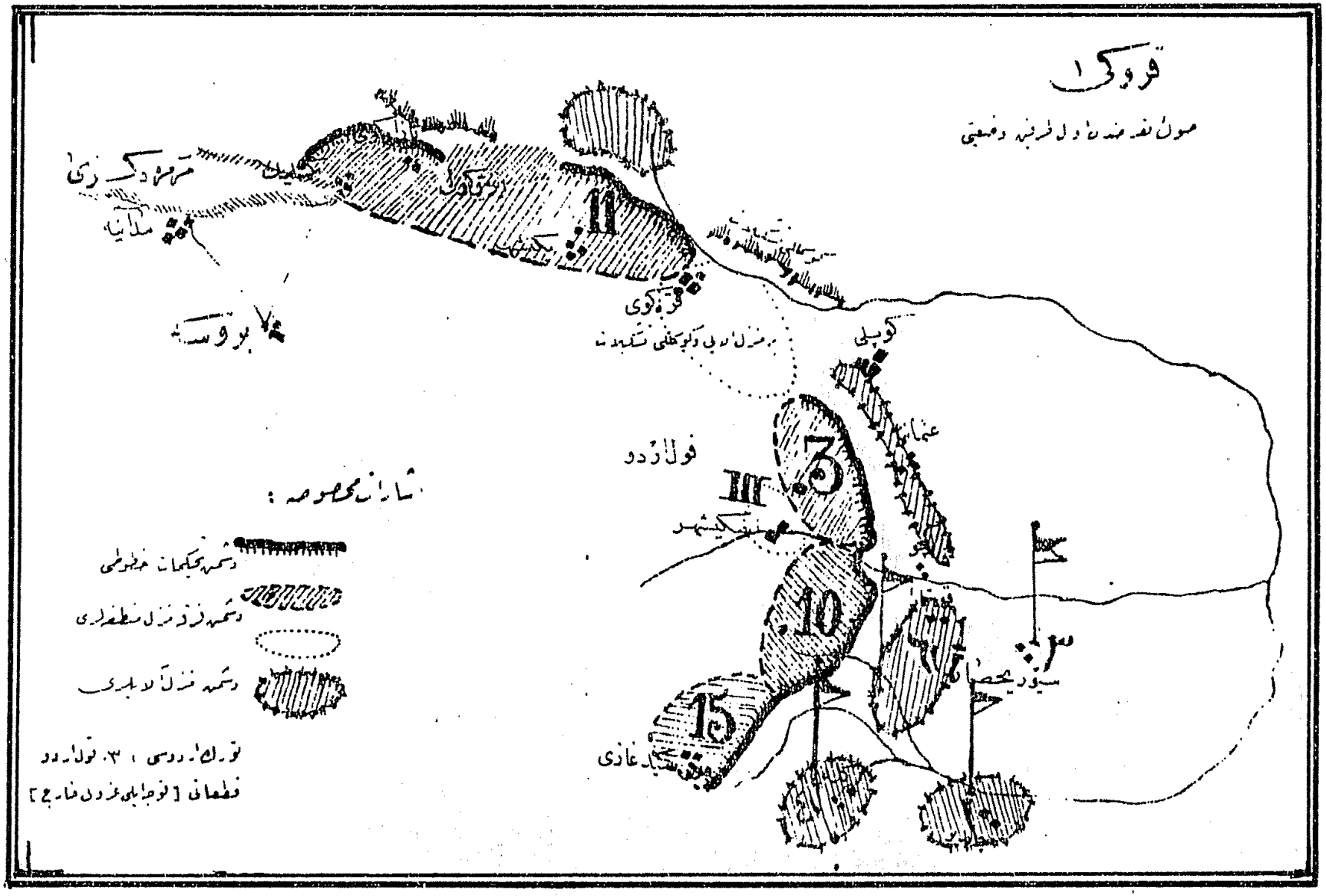
قروکی ۱
مولن نقدمندان دل طرفنه وضعیتی
مرمرک زی
مدانیا
قره کوی
کوبلی
عثمانیه
فولاردو
3
III
10
15
11
سیوریحصار
شاهان محصوصه :
دشمن تحکیمات خطوطی
دشمن نزد منزل منطقه‌لری
دشمن منزل لابلری
تورک اردوسی ، ۳. فولاردو
قطعاتی [توجابلی غزوی خارج]

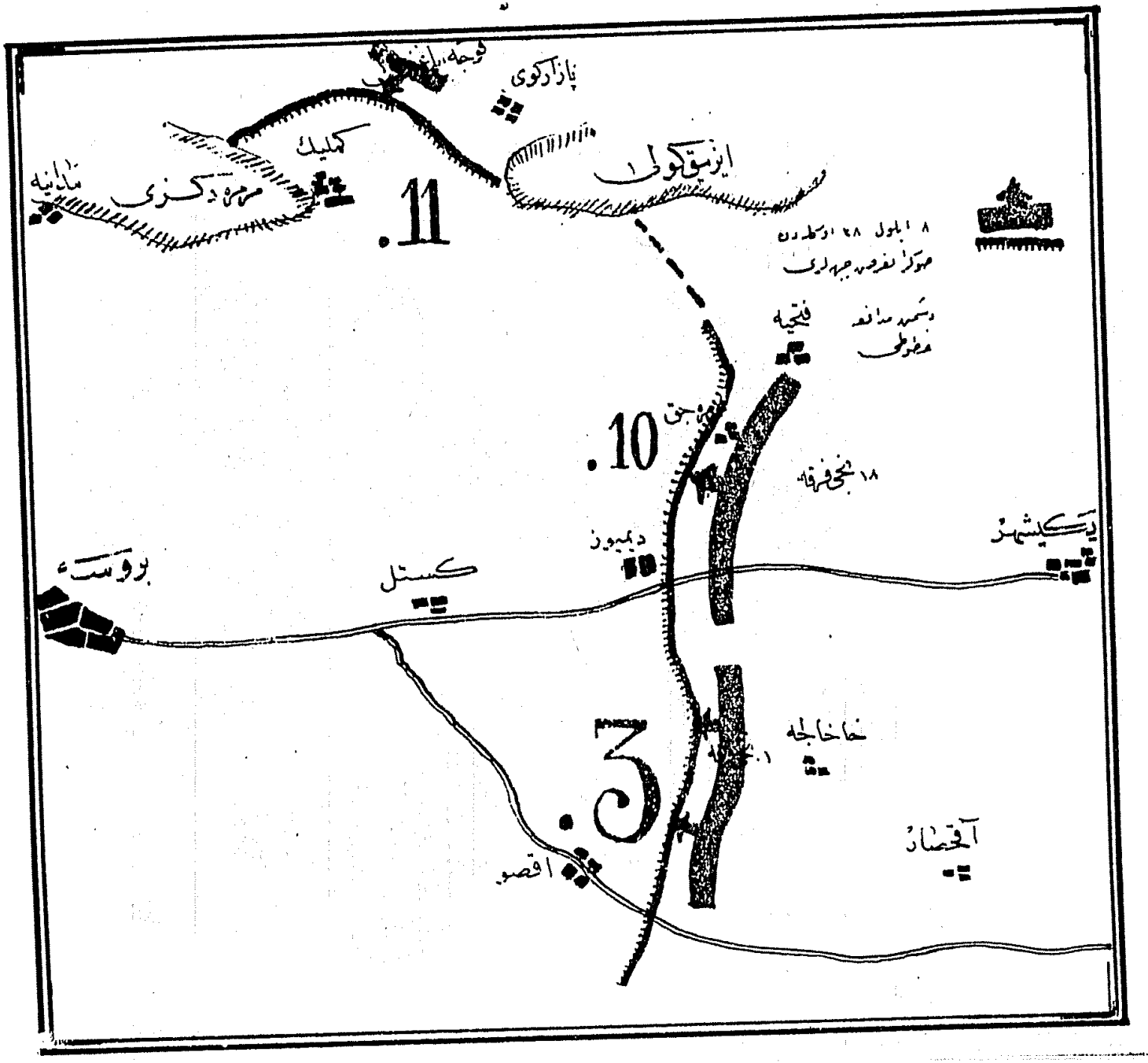
11.
10.
3.
پازارکوی
کمليك
ايزميتكولى
مرمره دكزى
مدانيه
فتحيه
دميبوز
كستل
بروسه
يكيشهر
خاخاجه
آقحصار
اقصو

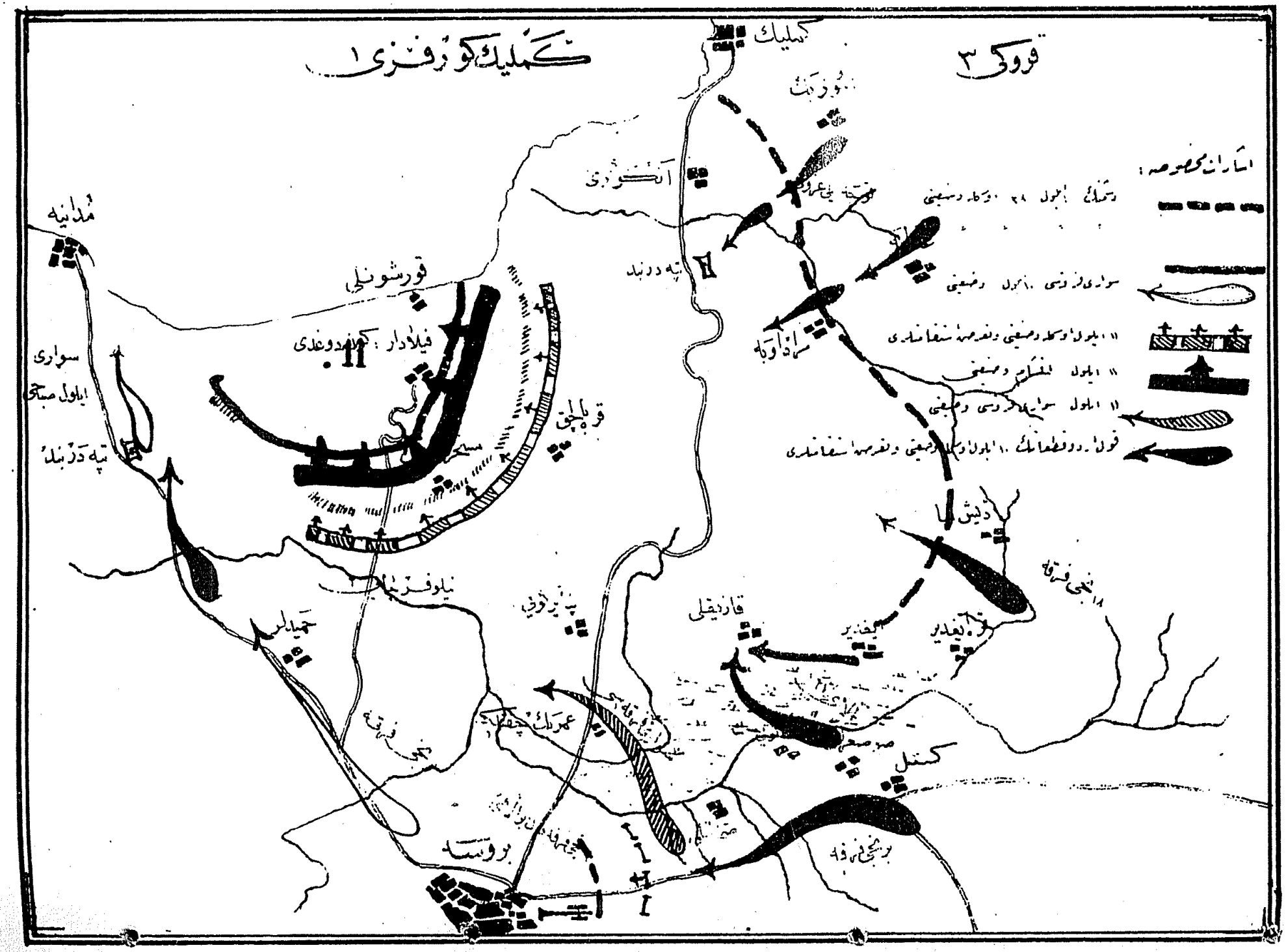
قروکی ۳
کملیک کوزفزی ۱
کملیک
آنکوری
مدانیه
قورشونلی
فیلادار
قره‌بلچق
سواری
ایلول صبحی
تپه دربند
نیلوفر
حمیدلی
بروسه
قارنیقلی
کنتل
اشارات مخصوصه

استقلال مجادله‌سنده مملکتك قورتاریلماسیله نتیجه‌لنن حرکات تعرضیه‌مزده بروسه‌نك‌ده دشمنك ظلمندن قورتاریلماسنی موجب وقایعی و حرکاتی شویله‌جه خلاصه ایتمه‌یی قارئك آکلایه‌بیلمه‌سی ایچون فائده‌لی کوردم .

سقاریه هزیمتندن صوکره دشمن (قره کوی ــ اسکیشهر ــ آفیون) خطنك شرقنده معلوم اولان خطده طوتونمشدی .

بروسه‌یه‌کیدن یوللری سدایتمك‌اوزره دشمن صول‌جناحنی تشکیل ایدن ۳ فرقه‌لی اوچنجی قول اردوسی اسکیشهر جوارنده و ۱۱ نجی فرقه‌سی‌ده یکیشهر جوارنده ایدی . دشمنك بوقوتلری قارشیسنده‌ده اردومزك صاغ جناحنی تشکیل ایتمك‌اوزره کیوه جوارنده قوجه‌ایلی غروبی ، سیوریحصار غربنده‌ده اوچنجی قول‌اردو قطعاتی وار ایدی . (قروکی ۱)

حرکات تعرضیه باشلادیغی زمان دشمنك بواوچنجی قول اردوسنی یرنده تثبیت ایده‌رك اصل میدان محاربه‌سنك جریان ایده‌جکی آفیون جوارنده اردوی اصلیسنه التحاقی منع ایتمك و اسکیشهر جوارنده قالانی خالنده آرقه‌سنه‌دوشمك اوزره ۳ نجی قول‌اردو برنجی پیاده و مرتب سواری فرقه‌سیله (دوکر ــ آلتون طاش ــ کوتاهیه) اوزرندن این‌اوکنه حرکت ایتمشدی .

۲۹ ، ۳۰ آغستوسده آفیون غرب شمالیسنده جریان ایدن بویوك میدان محاربه‌سنه دشمنك اسکیشهر جوارنده‌کی اوچنجی قول‌اردوسنك التحاقی ایتمه‌سنی تأمین ایدلمشدی . فقط ترجمه مانع اولونامامش ، دشمنك ۳ نجی قول‌اردوسی اسکیشهردن طاووشمش ، قول‌اردو آنجق این‌اوکنده دشمن دمدارلرینه یتیشه‌بیلمشدی . بودمدارلر قطعاتمزك تعرضیله تضییق ایدیله ایدیله (قره کوی ــ پازارجق ــ اینه‌کول ــ بروسه) استقامتنده سوق‌اولنمشدی .

قول اردو اینه‌کوله کلدیکی زمان دشمن‌ده سنه‌لردن‌بری تحکیم ایتدیکی کلیك

شمالنده (صمانلی طاغ ـ دیمبوز ـ قازانجی) خطنه کیرمش و بوخطده برمدت اولسون کندیلرینی آله‌جق کیلرینك مدانیه‌یه‌ورودینه‌قدر توقف ایتمکه قرار ویرمش کوروندی.

دشمنك بوخطده طوتونماسنی سربست براقق ، اونك قولایجه و راحتجه بوتون مالزمه‌لرینی ، وسائطنی و قطعاتنی قاچیرماسنه مساعده ایتمك اولاجقدی . بناءً علیه ۸ ایلول کونی آقشام اوزری انکشاف ایتمك اوزره بوتون جبهه‌ده برتعرض حاضرلاندی. بوتعرضك مرکز ثقلتنی برنجی فرقه تشکیل ایده‌جك خالجالجه‌نك ۲ کم غربنده یکیشهردن و اینه کولدن بروسه‌یه کیدن جاده‌لرك تام وسطنده الك حاکم برنقطه‌سنه توجه ایتدیرلدی. آقشام اوزری باشلایان بومحاربه‌ده بشیل بروسه‌یی دشمنك ظلمندن قورتارمق ایچون أفراد و ضابطانده اویله قهرمانجه آتیلیش و شوق واردی که دشمنك یاغدیردیغی شدتلی ماکنه‌لی تفنك وطوپجی آتشنه رغماً قطعاتمز بلاتوقف ایلریله‌دی . برنجی تل أورکو موانعنی جسورانه آشدیلر وبرنجی خط مواضعنی ضبط ایتدیلر . صمانلی داغنده ودیمبوز منطقه‌سنده‌ده مختلف محللرده تحکیماتنه کیرلدی و برقاچ تپه ضبط ایدلدی . قاراکلق باصماسنه رغماً کیجه‌لین دخی شدتلی آتش محاربه‌سنه دوام ایدیلدی . بویله‌جه دشمنك بوخطك قوتلی تحکیماتندن استفاده ایده‌رك برمدت اولسون زمان قازانمق امللری صارصیلمش اولدی . ۹ ایلول کونی دشمن مختلف محللرده ضعیف مقابل تشبثده بولونمق ایسته‌دیسه‌ده بونك ایستکسز اولدیغی کوزوکیوردی . طبیعی سرعتلی طرد ایدیلدی .

بوکون کشیش داغی اتکلرندن دشمنك یان کریلرینه سورولن کشیف قوللریمز آقشام اوزری دشمنده رجعت حاضرلقلرینی کوردکلرینی بیلدیردیلر .

تحکیم ایتدیکی موضعی ترك ایتمه‌سنه رغماً جناحلرینی مزمزه و کشیش کبی آشیلماسنی کوج ایکی قوتلی مانعه استنادایتدیره‌رك بودشمنك جناحلرندن دولاشه‌رق اوکنه‌دوشمك صورتیله رجعتنی توقیف وبرمحاربه ایله ایحا بوراده امکانسزدی . بالمجبوریه همان بوتون جبهه‌دن تعقیب ایچون قطعاتك حاضرلانمالری و تعقیب ایده‌جکلری استقامتلر امر ایدیلدی . ۹ ایلول صباحی شفقله تعقیب باشلادی . سواری فرقه‌مز ساعت ۹ اولده بروسه شرق مخرجنده دشمنه یتیشمشدی . دشمن بوراده بر آلای پیاده و ۲ بطریه ایله بردمدار محاربه‌سی یاپمق نیتنده ایدی . سواری فرقه‌سی بر مانعك قارشوسنده دوروب قالامازدی کریلرینه دوشه‌جك وجهله برمدخل آچمق لازمدی . بناءً علیه بروسه‌دمکی دشمنك موجودیتنه و فعالیتنه رغماً سواری فرقه‌سی همان دشمنك کریلرینه دوشه‌جك

و (بروسه ــ مدانیه) شوسه‌سنی کسه‌جك صورتده (صمانلی ــ عمربك) اوزرندن نیلوفر وادیسنه دوغرو سوق ایدلدی .

قول اردو قرارکاهی اوکله‌ین کستل جنوبنده‌کی یوکسك برتپه‌دن وضعیتی شویله کوریور وکلن راپورلره کوره شویله‌جه خریطه‌یه تثبیت ایدیلیوردی :

صاغ جناحده‌کی قوجه‌ایلی غروبی ایکی قول (کملیك ــ اموربك ــ تپه‌دربند) استقامتنده و (عدلیه ــ مراداوبه) استقامتنده دشمنه تعرض ایدییور ، ۱۸ نجی فرقه دیش‌قایا طاغنده طوتونمق ایسته‌ین دشمنه هجوم ایچون حاضرلانیور . دشمن کملیك‌ده و جنوب صرتلرنده دیش‌قایا طاغنده حالاً طوتونمغه چالیشیور ، طوپچیسیله ۱۸ نجی فرقه‌یی آتش آلتنده بولوندیریور . برآلای پیاده‌سی آغیرلقلرله برابر ایغدیر ایله قازیقلی آراسنده غربه دوغرو یوروممکه ، قاچمغه چالیشیور .

دیمبوز ــ کستل ــ بروسه یولیله ایلریله‌ین ۶۱ نجی آلایمز ایغدیر ــ قازیقلی آراسنده‌کی دشمن پیاده آلاینك یولنی کسمك اوزره صوصغیرلق اوزرندن قازیقلی‌یه توجه ایدیلیور وبوراده بوایکی قوت آراسنده یکی برمحاربه باشلایور .

(آقصو ــ کستل) شوسه‌سیله بروسه‌استقامتنده ایلروله‌ین برنجی فرقه‌مز پیشداریله کستانه قره‌قولی حذاسنده بروسه‌یه دوغرو ایلریله‌یور . سواری فرقه‌مز ویریلن امر وجهله عمربك کوی پنایر کویی جوارنده ، دشمنك اوطوموبیل قوللرینی توقیف ایتمش وبوسه‌ده‌کی قول اوردوسندن کملیکده‌کی فرقه‌سنه اوطوموبیلله امر کوتوزه‌ن برارکان حرب ضابطنی یاقالامش ، اوندن دشمن حقنده بزجه پك اهمیتلی معلومات آلنمش بولونیوردی . شیمدی قول اوردونك اوکنده ایکی مهم هدف بلیرمشدی . بری دشمن طرفندن یاقیلمادن قورتارلماسی لازم‌کلن یشیل بروسه‌مز ، دیکری وعسکرلکجه دها مهمی واهمیتلیسی واحا ایدلمسی لازم‌کلن ؛ کملیك ایله دلی‌چای بطاقلغی آراسنده‌کی بردشمن قوتی واز ایدی . بناءً علیه قطعاتی اوکا کوره سوق ایتمك لازمدی . صاغ جناحده یعنی بطاقلق ایله کملیك آراسنده تعرضی شدتلندیره‌رك دشمنی ایته‌له‌مك ؛ اونی قاچیرتمقدن باشقه برنتیجه ویره‌مزدی . اول باول دشمنك کیریلرینه دوشمك واونك یولنی قاپامق لازمدی . حالاً قول اوردونك وضعیتی بوکا مساعدایدی . سواری فرقه‌مز بودشمنله بروسه‌ده‌کی دمدار قوتلری آراسنه کیرمش وبونلرله ارتباطلرینی کسمشدی .

برنجی پیاده فرقه‌مزده بو دشمن صاغ جناحی حذاسنی کچمش بروسه‌یه دوغرو یاقینلاشمشدی .

دشمنك فرارینه مانع اولمق مقصدیله سواری فرقه‌سی بروسه‌ده‌کی دشمنه اهمیت ویرلمه‌رك مدانیه استقامتنه توجیه ایدیلدی . وبرنجی فرقه‌یه‌ده بروسه استقامتنده دشمن دمدارلرینی طرد وظیفه‌سی ویریلدی .

دشمنك ایشقلرده یرلشدیردیکی بطریه‌لرینك شدتلی آتشی پیاده‌لریمزك ایلریله‌مه‌سنی تأخیر ایتمشدی . آنجق آقشام اوزری برنجی فرقه‌نك برقسم قطعاتی بروسه‌نك جنوب اقسامنی و شمندوفر استاسیونی اشغاله موفق اولمشدی . بواعتبارله ۱۰ ایلول آقشامی بروسه دشمندن تخلیص ایدلمش اولیوردی . سواری فرقه‌مز بوکیجه بروسه ـ مدانیه یولنی اشغال ایده‌رك بویول اوزرندن کچمك ایسته‌ین ۱۵ ضابط و ۴۰۰ نفر قدر دشمنی قلنجدن کچیرمشدی . کیجه بروسه جوارنده کچیرلدی . و علی الصباح ۱۱ ایلول ۳۳۸ده قول اردو قرارکاهی بروسه‌ده بلدیه دائره‌سنه کلمشدی .

شهرده آسایشسزلك واردی . همان برحکومت تأسیس ایتمك و انضباط ایچون قوتلر تفریق ایتمك لازمدی . بلدیه دائره‌سنه اشراف یلده طوپلاندی . بوطوپلانان مجلسك انتخابیله تورکیه بویوك ملت مجلسی حکومتی نامنه اجرای امور ایتمك اوزره (نعمان) بك و حریت و عدالت اوزرینه مؤسس حکومت ماکنه‌مز فعالیته کلدی . سوقاقلرده یونانلیلرله تورکه دشمنلق ایتمش اولانلر حقنده‌کی خلقك غلیانی بوصورتله سکوته کتیرلدی و فراری رومك اموال و املاکنی تصنیف و تثبیت و محافظه ایتمك اوزره قومیسیونلر تشکیل ایدلدی . شهرك آسایشی ایچون قول اردو امرنده‌کی بویوك ملت مجلسی محافظ طابوری تخصیص ایدلدی . بواثناده بروسه‌یه برچوق کوکلی تشکیلات داخل اولمشدی . بونلرك انضباطسزلغنه مانع اولمق اوزره بروسه‌ده برده مرکز قوماندانلغی تشکیلاتی یاپیلدی .

واقعا بروسه شهری اشغال ایدلمشدی . فقط حرکاتده اصل هدفزی تشکیل ایدن دشمنی یاقالامق و اسحا ایتمك غلیه‌سی هنوز استحصال ایدلمه‌مشدی . دشمنك مرمره ایله بطاقلق آراسندکی اقسامی بو صباح دخی هنوز فلادار شرق جنوبی صرتلرنده ایدی . قوجه ایلی غربی و ۱۸ نجی فرقه بو دشمنك صیقیق تماسیده ایدی . یالکز دشمنك مدانیه استقامتنده برجعت یولی احاطه چنبرینی صیقیشدیرمق ایچون هنوز

قوتلی قاپانمامشدی . بومقصدله واقعا سواری فرقه‌سی برصباح ایرکندن تپه‌دربندی اشغال ایتمش ، و کمایك استقامتندن ساحل بونجه مدانیه‌یه دوغرو کلمك ایستەین دشمن قطعاتنه و پراکنده‌لرینی شدتلی برطوپجی آتشیله مدانیه‌یه ایلرلەمه‌سنی منع ایتمشدی . یالکز سواری فرقه‌سنه بروسه‌دن و مدانیه‌دن قاچن دیکر دشمن اقسامنی توقیف وظیفه‌سنی ویرمك لازمدی . بونك یرینه زواله‌قدر بروسه شمالنده طوپلانان برنجی فرقه مدانیه استقامتنه سوق ایدلدی و سواری فرقه‌مزه‌ده اولوآباد استقامتنده دشمنك تعقیبی امری ویرلدی . ۱۱ ایلول آقشام اوزری وضعیت شویله‌اولمشدی :

دشمن فیلادار شرق وجنوب‌صرتلرنده ، مسخره‌حسن ـ آق‌صونغور ـ کونیکلر منطقه‌سنده شاشقین بروضعیتده ، شرقدن ، جنوبدن و غربدن قطعاتمز طرفندن صیقیشدیرلمش و محاربه‌یه اجبار ایدلمشدی . بناءً علیه بوصرتلرده بوکون و بوکیجه دشمن صوك برامیدله چارپیشیور و چیرپینیوردی .

۱۲ ایلول کونی صباحی قول‌اردونك یاپدیغی تعرض ، دشمنك ٤ آلایلق ۱۱ نجی فرقه‌سنك اسارتیله نهایت‌بولدی . بونلردن باشقه مدانیه‌ده دشمندن میلیونلرجه‌لیرالق محاربه وسائطی : (جبخانه ، ارزاق ، هردرلو وسائط نقلیه « اوطوموبیل ، قامیون ، آرابه ، مکاری » ٤ طوپ ، یوزلرجه‌ماکنه‌لی‌تفنك و بیکلرجه‌سلاح) غنائم آلنمشدی .

بووسائطی اردویه ، اسیرلری‌ده بروسه‌یه هدیه ایتدك . فقط بونکله قول‌اردونك وظیفه‌سی بیتمش اولمایوردی . هنوز مملکت دشمندن تمیزلنمه‌مشدی . باندرمه‌استقامتنه قاچان دشمن قوتلرینی‌ده یاقالامق ویا امحا ایتمك لازمدی . بناءً علیه بودشمنی تعقیب ایچون قول اردو ۱۳ ایلول‌ده مذکور استقامته حرکته کچدی . و ۱۷ ایلول کونی باندرمه‌ده‌یاپیلان صوك‌برتعرضله دشمن بروسه‌ولایتندن و تکمیل سوکیلی ممالکتمزدن طرد ایدلمشدی .

اوچنجی قول‌اردو قوماندانی
میرلوا
شکری نائلی

ولايتك احوال جغرافيه‌سى

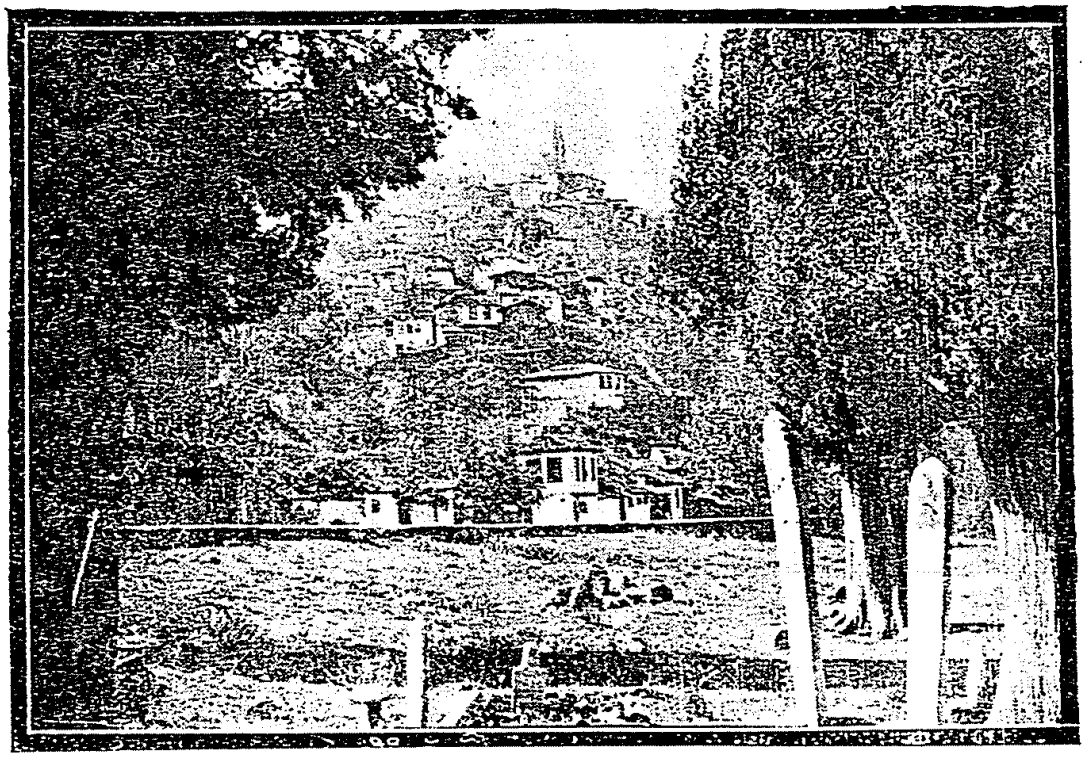

بروسه : آلاجه خرقه سمتی

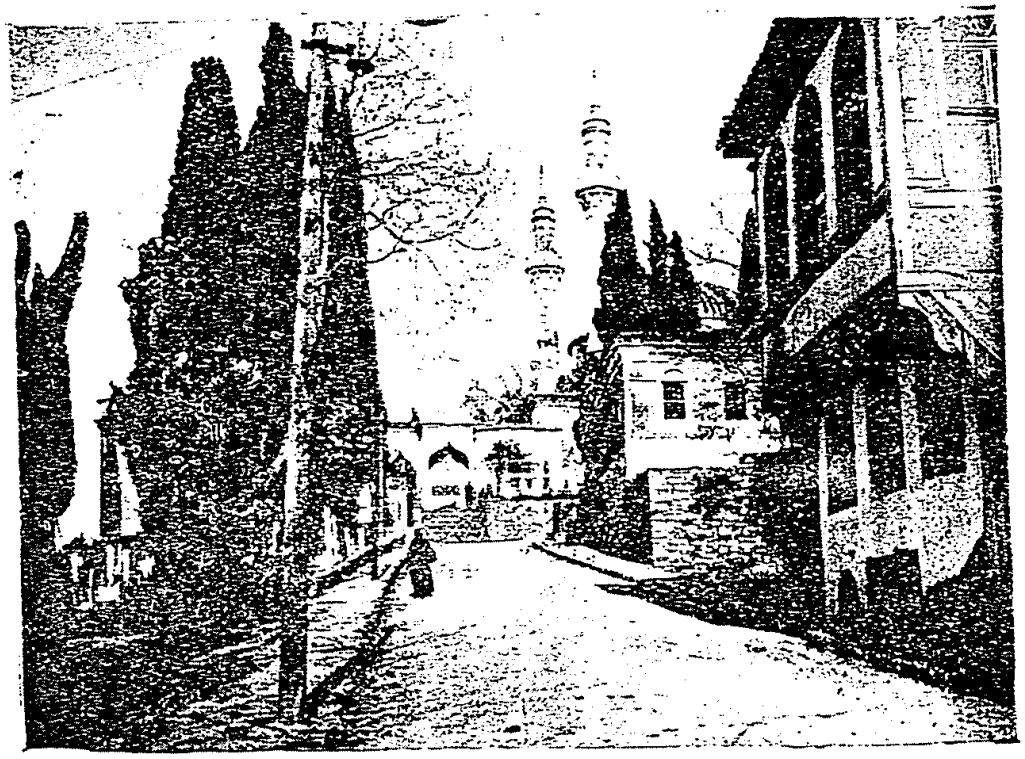

بروسه : أمیر سلطان

ولاية سالنامه سنه عائد جغرافيا خريطة سنيدة

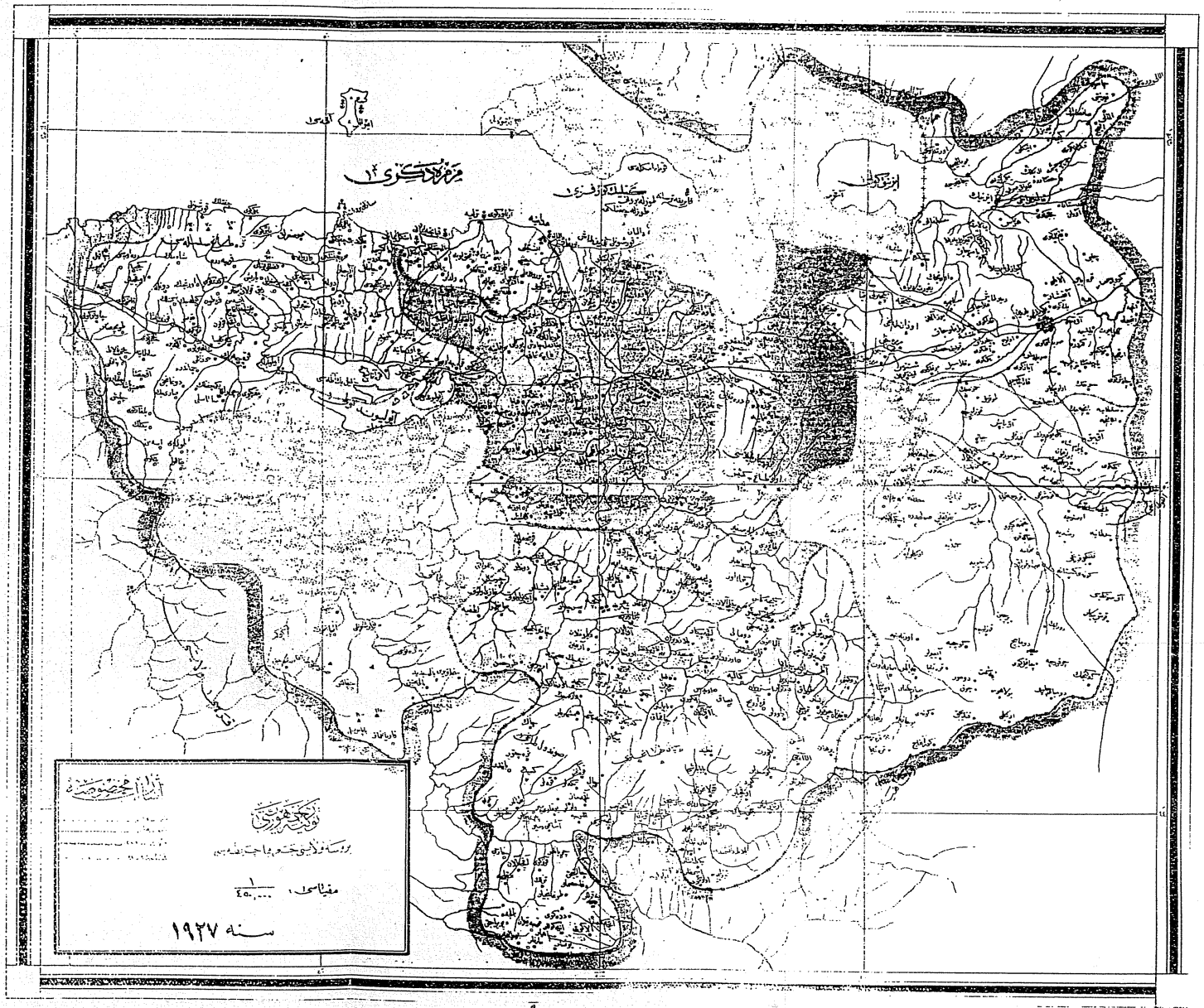
مرمره دكزى
ايزنك
آلمالى
آلمالى
آلمالى

بروسه ولایتنك حدودی

خداوندکار ولایتی شمالده مرمره دکزی و ازمیت ، شرقده بیله‌جك ، ارطغرل جنوب‌شرقی و جنوب کوتاهیه ، غربده بالیکسر ولایتیله تمدید ایدلمشدر . بو حدودلر صرف سیاسیدر . بر ولایتك حدودی اقتصاد و وضعیت اقتصادیه ، جغرافی منطقه‌یه نظراً تعیین ایدلمه‌لیدر . وضعیت حاضره نظردقه آلنیرسه کورولورکه ازنیق کولی ، غربده خداوندکار ، جنوبده ارطغرل ، شمالده ازمید ولایتنه عائد و بو اوچ ولایتك خط حدودی ازنیق کولنك وسطندن کچر . ازمید ولایتیله ازنیق کولی شمالنده باشلایان حدود بوز برونك شرقنه قادار تمادی ایدر . بو خط حدود علمی براساسه استناد ایتمکدن اوزاقدر . ارطغرل ولایتیله حدودینه ازنیق کولندن باشلایارق کوتاهیه حدودینه قادار دوام ایدر و مناسبت اقتصادیه‌سی اعتباریله خداوندکار ولایتنه عائد اولماسی لازمکلن اینه کولی ارطغرل ولایتنه براقیر [۱] . جنوبده‌کی کوکجه‌داغ ساحه‌سی خداوندکار ولایتنه عائددر . حالبوکه بو ساحه‌نك کوتاهیه‌یه عائد اولماسی لازمیدر . غربده‌کی بالیکسر حدودی ده نه علمی ، نه اقتصادی اساسلره استناداً آیرلمش دکلدی .

بو حدود داخلنده‌کی خداوندکار ولایتنك مساحهٔ سطحیه‌سی [۲] (۱۰,۲۵۰) کیلومتره تربیعنده‌در . برچوق ولایتلریمزه نظراً چوق کوچوکدر . ازجمله قونیه ، سیواس ، ارضروم همان همان ولایتمزك اوچ مثلی مساحه‌یه مالك ولایتلریمزدندر . بعض ولایتلریمزدنده مساحه اعتباریله بویوکدر . مثلا : اوردو ، کنج ولایتلری ..

تشکلات ژه‌ئولوژیه :— بروسه ولایتی مختلف دورلرده تشکل ایتمش اراضیدن ترکب ایدر [۳] .

---

[۱] تشکیلات اخیره‌ده اینه کول قضاسی ولایتمزه الحاق ایدلمشدر .

[۲] حامد سعدی بکك مطبعهٔ عامره‌ده طبع ایدلمش اثرینه نظراً .

[۳] ژه‌ئولوژی تدقیقاتنده کنعان و احمد مالك بك افندیلرك تورکیه ژه‌ئولوژی خریطه‌لرندن استفاده ایدلمشدر .

بروسه اوواسنك شمال غربیسی ایله مدانیه و ولایتك شمال غربیسی و همان کاملاً شمال ساحه‌سی زمان ثالثه عائد اراضیدن تشکل ایتمشدر . بالخاصه غرب قسمنده « ئاوسه‌ن » دوری کورولور . ازنیق کولنك ولایته عائد جنوب غربی ساحلی اراضیٔ تباشریدن ترکب ایتمشدر . یالکز بو اراضی ایله زمان ثالث اراضیسی آراسنده اوفاق برساحه‌ده صخور اندفاعیه کورولور . مدانیه‌نك شرق قسمنه عائد ساحل زمان ابتدائی‌یه عائددر و تشکلاتی‌ده مستحاثه‌یه مالك اولمایان شیستلردن ترکب ایدر . عینی اراضی‌یه آبولیوند کولنك شمال شرقی ساحللرنده‌ده تصادف ایدیلیر . بروسه‌اوواسنك شرقنده آزمقدارده زمان رابع اراضیسی کورولمه‌یلیر و عینی اراضی‌یه صوصغرلق منصبی جوارلرنده‌ده تصادف ایدیلیر . بروسه‌نك جنوب و غربنده زمان ابتدائی‌یه عائد صخور مستحاثه‌یه تصادف ایدیلیر . بونك داها جنوبنده قسماً کشیشك [۱] استناد ایتدیکی اساس ساحه‌ده صخور قدیمهٔ اندفاعیه واردر .

ولایتك عوارض زمینی : — خداوندکار ولایتی ، اهالی ایدیله‌میه‌جك عوارضه مالك اولمقله برابر هیئت عمومیه‌سی اعتباریله داغلق دنیله‌میه‌جك بروضعیته مالکدر . استقامت اعتباریله ولایتی عارضه‌لایان داغلر عموماً شمال غربی ، جنوب شرقی استقامتنده‌در و شمال ، وسط و جنوبده اوچ آنا خط کورولور . شمالده‌کی خطلر اسم عمومیسیله قاطرلیلردر . بو داغلرك وضعیتی غرب ، شرق استقامتنده‌در . کملیك کورفزینی شمالدن چویردن و ازنیق کورفزیله کملیکی آیران داغلر صمانلی ، قیز دربندی‌در . ارتفاعی ۱۰۰۰ متره‌یه تقرب ایدن بو داغلر ییپرانمشدر . شرقده ازنیق حفره‌سنه ، غربده مرمره حفره‌سنه واریر . عینی داغ ازنیق کولنك جنوبنده تکرار یوکسه‌لیر و غرب استقامتنده دوام ایده‌رك کملیك کورفزی اوزرنده قاطرلی داغلرینی تشکیل ایدر . اوزری آغاجلرله دولو اولان بو داغلر کوزه‌ل مرعا و وادیلری احتوا ایدر و اوفاق تپه‌جکلر حالنده بروسه اوواسنك غرب قسمنی عارضه‌لار و برخط تصوری ایله غربده کشیشلره ملاقی اولور وسطده‌کی داغ « کشیش » اولو داغدر .

اولو داغ ، استانبول اقلرندن کورونه‌جك قادار مهم و ایلك دور تاریخندن بری انسانلرك نظر دقتنی جلب ایدن برداغدر . ارتفاعی مختلف فیهدر . قلاستیك کتابلر

[۱] اخیراً « بروسه ولایتی جغرافیا جمعیتی » نك تشبثی وارکان حربیهٔ عمومیه‌نك تنسیبی ایله کشیش داغی اسمنك (ارلوداغ)ه تحویلی داخلیه وکالت جلیله‌سنجه قبول وتسجیل ایدلمشدر .

۲۵۰۰، شارل تکسیه‌ ۲۵ دن بر آز فضله کوستریبور. کچن سنه کیدن بروسه جغرافیا جمعیتنك نتیجهٔ تدقیقاتی‌ده ۲۶۰۰ دن بر آز فضله‌در . مع‌هذا ارتفاعنی قطعیتله افاده ایده‌میورز . چونکه بالفرض کچن سنه کیدن هیئتك کوتوردیکی آلات متعدد تجربه‌لردن صوکرا قوللانیلمش دکلدی . شوحالده الك یوکسك نقطه‌سنك ارتفاع وسطیسنی ۲۵۰۰ ـ ۲۶۰۰ متره قبول ایده‌جکز . بوداغلرك وضعیتی شوشکلده‌در :

ولایت حدودینه شمال غربی‌ده کیره‌ر . بوراده ارتفاع ۱۰۰۰ ـ ۱۳۰۰ متره آراسنده‌در . بروسه جوارینه کلدیکنده بروسه‌نك غربنده کنیش برائتکال ساحه‌سی نیلوفر وادیسی سلسله‌یه برفاصله ویرر و بوفاصله‌دن صوکرا جنوب شرقی استقامتنده تمادیاً ارتفاعنی یوکسه‌لنیر . نهایت بروسه‌نك جنوب شرقیسنده ارتفاع اعظمی‌یه مالك تپه‌لری وجوده کتیرر . بوتپه‌لرك جنوبنده برانهدام وائتکال ساحه‌سی واردر وتپه‌دن باقیلدیغنده بوساحه آلت قسمنك ائتکاله اوغراماسی نتیجه‌سی ، ثقلتك مقاومته غلبه ایتمه‌سندن دولایی عارضه‌نك بردن دوشدیکنی کوستردن بارزخطلر واردر . شرقه دوغری تمادی ایتدکجه اصل داغ کتله‌سنه نظراً ۲۰۰ ـ ۵۰۰ مترو ارتفاعنده دکیشن منفرد تپه‌جکلر توالی ایدر ونهایت دومانیچ داغلرینه قادار واریر . اولو داغك الك مرتفع نقطه‌سنك جنوبنده‌کی انهدام ساحه‌سی داها جنوبده ارتفاعی یوکسك اولمایان تپه‌جکلرله داها جنوبه کیدر ونهایت قوس شکلنده دوام ایدن بو داغلر همان همان ولایتك جنوب حدودینی تشکیل ایدن کوکجه‌داغله التصاق پیدا ایدر . اولوداغك بنیهٔ تشکیلیه‌سی چوق شایان تدقیقدر. بونك تشکلی حقنده شویله برمطالعه درمیان ایدیله‌بیلیر . کنیش ساحه‌سی : قدیم اندفاعی صخوردن مرکبدی وارتفاعلری چوق یوکسکدی . عصرلرك تمادی تخریباتی بو عارضه‌یی خیرپالادی ، ارتفاعنی غیب ایتدیردی و نهایت احتمالکه متموج بر وضعیت ویردی . آلپ التوائی دوره‌سی صارصینتیلرینی بو ساحه‌یه کتیردیکی زمان بو ابتدائی طبقه‌یی یوکسه‌لتدی واولوداغی وجوده کتیردی . بومطالعه‌یی الهام ایدن شی ذروه‌ده اورته ارتفاعلرده وآلت طبقه‌لرده کوروان مختلف ادواره عائد صخوردر . بالفرض اولوداغك الك مرتفع نقطه‌لرنده مدهش غرانیت ستونلری کورونور . بو شودرلو قابل ایضاحدر : بوغرانیت ستونلری صخور قدیمهٔ اندفاعیه‌نك ائتکال تأثیریله چیلاق قالان بقیه‌سیدر . زروه‌نك شمال ساحه‌سنده مهم بر سیرك « قبول حوضه‌سی » کورولور . بورالرده اریه‌ن قار ویاغان یاغمورلرله دولمش کولجکلر واردر . صولرك مبذول اولدیغی

زمانلرده برر آیاقله آشاغی‌یه اووایه صو ویره‌ن بوکوللر ترا کمله بر کون برسیرك رسوبی ساحه‌سی اولاجقدر . شوحالده بعض راویلرك روایت ایتدیکی کبی اولوداغ زروه‌سی سونمش برقراتر دکلدر. وسط ومحیط قسمنده کاسی دوردیه عائد اراضی کوزه‌چارپار . یالکز شوغرابت‌ده نظردقتی جلب ایدییور :

اتکلرده میقالیشیستلر کورولمکله برابر بعض یایلالرده غنایس وغرانیت کبی طبقاتده تصادف ایدیلیرکه بو غرانیتلرك کاملاً زروه‌ده بولونماسی ویایلالرده بولونماسی ایجاب ایدردی . مع‌هذا بوده قابل ایضاحدر . صخور ابتدائیه یکدیکرینه منطبقدی. غرانیت، تضییق تأثیریله وضعیتی بوزمش وغیرطبیعی اولان بو وضعیتی احداث ایتمشدر. تپه‌ده‌کی قالکرلر داغك تشکلندن صوکرا ترسب نتیجه‌سی تشکل ایتمش اولدیغی طرزنده‌ده مطالعه ایدیلیر واووقت اولوداغك تشکلنده مختلف صفحات کورولور . بونقطهٔ نظردن اولوداغ اولا خفیف بر یوکسلمه دوره‌سی کچیرمش (بو دوره‌ده تشکلاتی قالکردر) داها صوکرا ایکنجی دفعه بر تردی دوره‌سی ظهوره کلمش ، بوکونکی شکله یاقین بر وضعیت آلمش و بونك اوزرینه قالکر تأثیرات خارجیه‌دن نسبةً مصون قالمش و موقعنی محافظه ایده‌بیلمشدر .

ارلو داغ ولایتمزك شرقنده داها دومانیجه منتهی اولمازدن اول شمالده داها منحط برعارضه خطیله قاطرلیلره برلشیر وبو صورتله فرانسزجه معکوس بر T شکلنی آلیر . شمالده‌کی قاطرلیلر T نك کوچوك قسمی و جنوبده‌کی اولو داغ بویوك قسمیدر . وسطده‌کی التصاق داغلری بروسه اوواسنی غربده و یکیشهر اوواسنی شرقده براقیر . اصل بروسه اوواسی بر انهدام ساحه‌سی دکلدر . داها زیاده کشیش وقاطرلینك ترفعلری نتیجه‌سی قسماً زمان اوله قسماً صخور اندفاعیه‌یه عائد بولنان ساحه‌نك ترسباتله دولماسی نتیجه‌سی تشکل ایتمشدر . وضعیتی جنوب شرقیدن شمال غربی استقامتنده‌در ودکزه منتهی اولمقدن زیاده آبولیوند انهدام ساحه‌سنه منتهی ارلور . بووضعیتی ولایتمزه عائد نهرلرك طرز جریانی‌ده آتیجه ایضاح ایدر . بعض ارباب تدقیقك کشیشی وونقانیك دییه کورمه‌سی احتمالکه بروسه جوارنده‌کی قاپلیجه‌لرك بولونماسی الهامیدر . حالبوکه بروسه قاپلیجه‌لرینك وضعیت تشکیله‌سی حادثات وولقانیه نتیجه‌سی اولمقدن چوق اوزاقدر . بوکون محققدرکه قاپلیجه صولری ۳۳۰۰ـ۳۵۰۰ متره درینلکدن کلمکده‌در .

اولوداغده مهم دوز ساحه‌لرده نظردقتی جلب ایدر .

غربده ایلك اول حسین آلا کی نظاردقتی جلب ایدر وشرقه‌دوغرو خفیف برترفعله بو ساحه کرازلی‌یه برلشیر . کرازلینك ارتفاعی ۷۵۰ متره قادارادر . بوندن صوکرا صاری آلاك وقرق‌پیکار شرقه دوغرو تمادی ایدن دوز ساحه‌لردر . قرق‌پیکار ۱۹۰۰ متره‌یه یاقین ارتفاعه مالکدر . قرق‌پیکارده اصل زروه جنوبده قالیر و شمالده ائتکال ساحه‌لری باشلار . تمام زروه‌نك شمالنده بجاق صیرتی قادار ایچه بر مسافه « توشاقلی بل » شرقنده قوغوق دره‌یی غربنده قرق پیکار جهتلرینی براقیر . داها صوکرا دردیایلا جنوب‌شرقی استقامتنده‌کی وادیلرك برقبول حوضه‌سیدر دینیله‌بیلیر .

ولایتمزك اقلیم وانهاری : — ولایتمزك اقلیمنی تعیین ایدن شرائط عمومیه : ۱ — موقع ۲ — وضعیتی ۳ — زمرهٔ نباتی وحیوانینك تأثیری . یاریم درجه‌لك « ۴۰ـ۴۰,۵ » ساحه اشغال ایدر وتماماً ریاضی اقلیمه کوره معتدلدر . بو ، موقع جغرافینك ویردیکی بر نتیجه‌در . ولایتمزك اقلیمنی داها زیاده وضعیتی تعیین ایدر . بواعتبارله اقلیمه « بری دکلدر نقط بحری‌ده دکلدر » دینیله‌بیلیر . چونکه ولایتمزك ـ مع‌التأسف ایی رصدات یاپیلامامشدر ـ یاز زماننده اعظمی حرارتی آنجق +۲۸الی۳۲ وقیش‌زماننده اکثریتله ـ ۴ الی ۶ واندراً ـ ۹در شوحالده فرق حرارت چوق اولمامقله‌برابر پك‌ده‌آز دکلدر. یومی فرق‌حرارت ۸الی۱۲ ، سنوی‌فرق‌حرارت یعنی الك‌یوکسك حرارتله الك‌دون حرارتك فرقی ۴۰درجه ، سنوی حرارتك وسطیسی ۱۰درجه‌دن‌ده آشاغی‌دکلدر. بورقلر بزه‌ولایتمز ایچون بری اقلیمله بحری‌اقلیمك وسطی نتیجه‌سنی ویردبیلیر . مع‌مافیه ارتفاع ایله اراضینك وضعیتله حرارت مقداری دکیشیر. بالفرض اصغری حرارت بروسه‌ده مدانیه‌یه نظراً فضله‌در . یاغمورلر متوسطدر . ایی ایستاتستیقمز اولمادیغی ایچون صریح رقملر یازمقدن عاجزز . بر چوق وثائق‌ده بزه آرالرنده‌کی تخالف دولایسیله صریح برفکر ویرمه‌یور صوك طبع ایدیلن جغرافیا کتابلرنده ولایتمزك یاغمورلری ۱,۵ متره‌یه قادار کوستریلیور . نقط بوبر اثرذهول اولسه کرکدر . بولابیلدیکمز بعض رقملر ولایتمز یاغمورلرینك مقداراعظمیسنی ۹۵۰ ، اصغریسی ۵۰۰ ، وسطیسی‌ده ۷۰۰ـ۷۵۰ اولماسی لازم‌کلدیکی فکرینی ویریور . یاغمورلر داها زیاده موسملرده یاغار . یازلر چوق کره قوراقدر . بعض قیشلر قارده یاغار وبعضاً مقداری ۲۵۰میلمتره‌یی‌ده بولور . فقط بالخاصه متحط اراضی‌ده وبروسه جوارنده قارلر اوزون‌مدت قالاماز . اولو داغ ودیکر یوکسك‌قسمده هرحالده سنه‌نك

برقاچ آیی قارلیدر وبعضاً بوقار مقدارینك قالینلغی ٦٠ - ٧٠ سانتیمه چیقار . بوتون ولایتمزده دائمی قارلر یوقدر . ولایتمزك روزکارلری یاغموزلری کبی موسمه تابعدر . یاز زمانلرنده کملیك ساحه‌سنده آقشاملری دکز ملتمی شمال جنوب استقامتنده اسر . اولو داغك وضعیتی ولایتمز وبالخاصه بروسه‌مزك روزکار استقامتلرینی تعیین ایدر وبواعتبارله روزکارلر عموماً جنوب‌شرقی ، شمال غربی وغرب‌جنوبی استقامتنده اسر.

ولایتمز داخلنده‌کی نهرلر : — ولایتمزك الکمهم نهری نیلوفرچاییدر . اولو داغك جنوبنده بر اشکال ساحه‌سندن چیقان نیلوفر منبعنده ٨٥٠ متره ارتفاعه مالکدر . بر آز غربه کیدر . کشیش معدن صویی ساحه‌سنده ٧٠٠ متره ارتفاعده‌در . بورادن غرب وغرب شمالی استقامتنده آقار وچکرکه اوکنده بروسه اوواسنه اینر . تقریباً کوندرت [کشیش داغی] معدن‌صوییله بروسه اوواسی آراسنده ٢٥ کیلومتره‌قادار ساحه واردر. بروسه‌اوواسنك ارتفاع‌وسطیسنی ٢٠٠ قبول‌ایدرسه‌ك نهر ٢٥ کیلومتره‌لك مسافه‌ده ٥٠٠ متره‌لك ارتفاعدن اینه‌جك دیمکدر . یعنی هرکیلومتره‌ده ٢٠ متره آتلایه‌جقدر . اونك ایچون بروسه اوواسنه قادار نهر برچوق شوتلر یاپار وچوق سرعتلی آقار . اورایه ایندکدن صوکرا شرائط جریانی دکیشمشدر . اووانك شمال غربیه متوجه‌میلی چوق‌خفیفدر. اونك ایچون اووادہ برچوق زیق‌زاقلر یاپار دائره‌لرچویرر وچوق بطی آقار.

اووایه اینمزدن‌اول داغ شرائطنی حائز اولدیغی ایچون مشکلاتله‌استفاده‌ایدیلن نیلوفر اووادہ‌ده فیضان زمانلرنده بر آفت وضعیتی آلیر . قاباران صولر اووادہ‌کی اراضی‌یی قپاتیر . محصولاتنی تخریب‌ایدر نهایت‌صوصغرلق‌نهرینه‌قاووشیر . نافعه‌وکالت‌جلیله‌سنك یوکسك‌همتیله بوتخریباتك‌اوکی آلنمق‌اوزره قالیزاسیون‌تأسیساتنه‌باشلانیلمشدر. شیمدی‌یه قدر بروسه‌ایچین بر آفت‌اولان نیلوفر شیمدیدن‌صکره‌اووه‌نك بر ناظم استحصالی اوله‌جقدر. نیلوفرك آیاقلرندن‌ده‌لی‌چای شایان‌ذکردر . ده‌لی‌چای بروسه ایچریسندن‌کچن کوکدره ، جیلیمبوس، آلاشار، نمازکاه‌دره‌لریله‌قارنجه دره‌سنك برلشمه‌سندن حصوله کلن اسمی ایله حیاتی بربرینه‌چوق بکزه‌ین برچای‌در . ده‌لی‌چای منبعنه‌یاقین ساحه‌ده کول‌باشی ده‌نیلن تقریباً ٦٠ کیلومتره‌تربیعنده برکول وجوده کتیرر . ده‌لی چای بالقلی ، قاپلی‌قیادره‌لریله ملاقی اولور . بروسه ایچریسندن کچن قارنجه دره‌سی امیرسلطانله چلبی سمتلرینك صولریله کنیشله‌ین برسیلابه‌در . قیشین مهم برصوکتله‌سی کتیرر ، یاز زمانندہ قورور. ده‌لی‌چایه تاتارلر محله‌سی جوارنده قاریشیر . نمازکاه‌دره‌سی ایرغاندی کوپریسی یاقینده کوك‌دره‌یه قاریشیر . آلاشار صوینی شهرك بر آز جنوبنده آلان کوکدره کیرازلی

یایلاسیله حسین آلانی آراسنده باشلایان بروادیدر . بروسه‌یه تمامًا موقعنده کیرر . شهره کیرمزدن اول اون ، اون ایکی متره ارتفاعنده برچاغلایان یاپار . چاغلایاندن اعتباراً کوکدره صولرینك برقسمی شهره اساله ایچون کونکلره آلنیر و ده‌پویه سوق ایدیلیر . قیشلری فضله صویه مالك اولان بونهر یازین آنجق شهرك احتیاجنی مشکلاتله تأمین ایدر . جیلیمبوس پیکارباشنك شمال غربیسنده شهره کیرر . مرادیه ساحه‌سندن کچر ، بوصوده کوکدره‌کی متقاطع الجریاندر . ده‌لی‌چای نیلوفر صوینك حیات عمومیه‌سنده چوق مؤثردر .

دیکر قابل شرب صولرك توحیدیله بروسه‌نك صو احتیاجنی کاملاً تطمین ایتمك ایتمك اوره ولایت جلیله‌نك تشبثی الیوم انتاج ایدلمك اوزره‌در .

ولایت داخلنده الك مهم کول آبولیوندر . تقریباً یکرمی بش کیلومتره اوزونلغنده اون درت کیلومتره کنیشلکنده بولنان آبولیوندا وفاق برآیاقله صوصغرلغه برلشیر . صوصغرلق و آبولیوندك آیاغی مهمجه‌در . بالخاصه یاغمورموسملرنده بویوجك قایقلر بیله کوله‌قادار کیره بیلیر . برآز عملیات کوروره‌سه صوصغرلق و آبولیوندحتی بالیکسر ولایته عائد مانیاس کوللری سیر سفائنه مساعد اولابیلیر . بونلرده قنالیزاسیون پروژه‌سنه داخل اولدیغندن یقین برآتیده بوتمنیات‌ده ساحهٔ حقیقته چیقه‌جق دیمکدر . آبولیوند کولنك درینلکی چوق آزدر . اعظمی عمق درت متره قادردر ، وسطی عمقی بربچق متره‌در . یاز زماننده صولر قسماً چکیلیر ، ساحللر بطاقلق حالنی آلیر و آبولیوند ساحه‌سی برخسته‌لق منطقه‌سی اولور . آبولیوند کولنك صویی همان همان ایچیله بیلیر . ایچریسنده سازان ، یایین چون مبذولدر . کولك ایچنده اوفاق برقاچ دانه آطه واردر . بریسی بش کیلومترو تربیعنده قادردر ، بیزانسلیلره عائد بعض آثار کورولور . کول‌باشی ده‌لی‌چایك وجوده کتیردیکی برکولدر . قازیقلی کولیله برلکده همان ٦٠ کیلومترو برساحه اشغال ایدر . بوکوللرك قوروتولماسی شایان تمنیدر . دیمبوز جوارنده مرمره‌جق نامنی آلان اوفاق برکوچلك دها واردر ، بوکوچلك پك قولای قابل تیبیس‌در . تقریباً ٦ کیلومترو تربیعنده برساحه اشغال ایدر .

نباتات و حیوانات : — ولایتمز منطقهٔ نباتیه اعتباریله چوق زنکیندر . اولا اورمانلری و اورمانلرده‌کی آغاجلری اعتباریله شایان ذکردر . اولا اولو داغ کاملاً اورمانلقدر ، جنس اعتباریله الك اول صنوبریه فصیله‌سی کلیر . کورکن بوندن صوکرا الك مهمدر . اوتلر ککیك ، صغرقویروغی ، آرسلان پنجه‌سی کبی هرطرفده کورولان

زمره‌لردر . میشه ، تزیل آغاج ، دیشبوداق ، آق و قره قاواق ، قوش اووزی ، قیزلجق ، اق دیکن ، یبانی فستیق و حتی دها یوکسك یرلرده کوکنار بولنور . دها مرتفع نقطه‌لرده استحاله‌یه اوغرامش بوکورتلن ، چیچکلرینك رنکی ده کیشه‌ن منکشه و یونجه‌لر کورولور . قابل استفاده منطقه‌ده مرعا و صولری فضله اولان یرلرده چایر اوتلری چوق مبذولدر . بروسه‌نك استناده‌یه یارایان محصولاتی هویت اعتباریله بقلیات‌در . نخود ، بقله ، مرجمك ، بورچاق و بصلیه‌نباتاتندن صوغان ، صارمساق ، پتاتس ، یر آلماسی . سبزه‌لردن پطلیجان ، اسپناق بالخاصه انکنار ، بزلیه و قباق بروسه‌مزده همان هیچ برطرفده یتیشمیه‌جك قادار مبذول یتیشیر . ولایتمزده میوه‌ده مبذولدر . شفتالی ، آرمود ، آیوا ، عددلری یوزلرده بالغ اولان اریك ، بالخاصه قاوون وقارپوز ، ایجیر ، بادم ، باخصوص بروسه کستانه‌سی تورکیه‌مزك چوق شهرتلی میوه‌لرندندر .

مع التأسف بوچوق مبذول میوه و سبزه‌لر خلقمزه چوق فضله منفعت تأمین ایده‌مه‌یور بونك ایچون استحصال قوتوپراتیفلری فرضدر . ولایتمزده بوغدای ، آرپه ، چاودار ، مصر ، داری ، قاپلوجه‌ده چوق یتیشیر . فقط ولایتمز مثلا سیواس ویا قونیه کبی برحبوبات مملکتی دکلدر . بروسه‌ده باغلرده پك مهمدر . پرنج ، توتون چوق یتیشیر . زیتون اون‌سنه اوله نظراً بوکون دها آز استحصال ایدیلیور . بونك سببی مشئوم استیلادر . کول ، آناصون کبی محصولاتله بعض یرلرده پاموق بیله یتیشدیریله‌بیلیر . غیراهلی حیوانلر چوقجه‌در . بالخاصه اولوداغده یابانی دومۆزلر پك چوقدر . آیی ، یبان کدیسی ، طاوشان ، تیلکی ، صانصار کبی کورکلی حیوانلرده بولنور . غیراهلی قوشلردن اوردك ، کککك ، هرنوع قوشلرله صوك زمانلرده مقداری پك چوغالان و محصولاته مهم خسار یاپان قارغه شایان ذکردر . ایپك بوجکی بروسه‌مزك اك مهم اقتصاد منبعیدر . مملکتده آچیلان بوجك مکتبی بو محصولك دها علمی شکلده یتیشمه‌سنی تأمین ایدن برمؤسسه‌در . اهلی حیواناتدن قویون و کچی کبی کوچوك باشلی ، صغیر و مانداکبی بویوك باشلی حیوانلر چوقدر . یالکز بونلرك جنسی اصلاح ایدیله‌لیدر . آت ، مرکب واردر ، بونلرده اصلاحه محتاجدر . کومس حیواناتندن طاووق ، قاز اوردك ، هندی چوقدر . بروسه‌ده خروس دوکوشدیرمك مراقی‌ده واردر . زراعت مکتبی جنس کومس حیواناتی یمورطه‌لرینی خلقه مجاناً ویرمکده و جنسی اصلاحه چالیشمقده‌در .

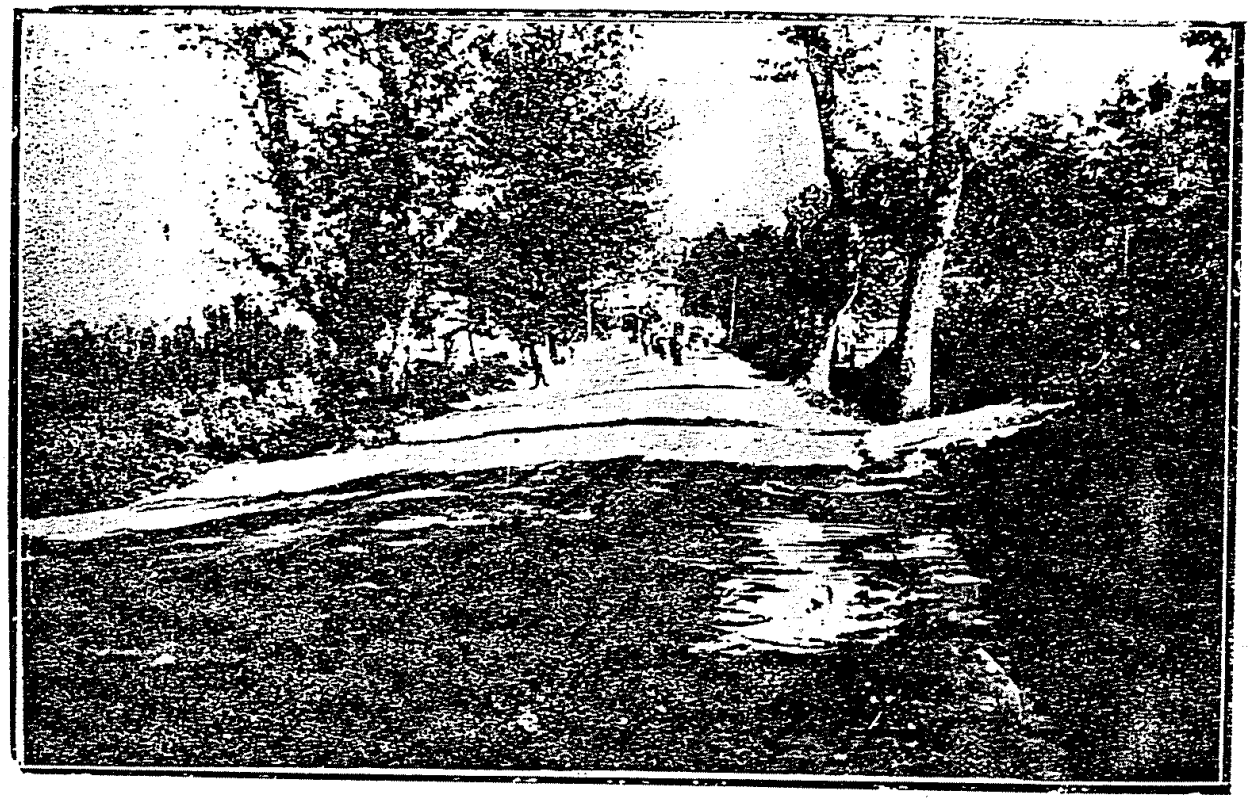

بروسه : چکرکه – استاسیون جاددسی

بروسه اوواسی

نفوس ، اجناس ، ادیان : — ولایتمزك نفوس عمومیه‌سی صریح بر رقمله افاده ایدیله‌مز . الیوم اجرا ایدلمکده اولان تحریر نفوسك اتمامندن صکره حقیقی مقدار آکلاشیله‌جقدر . ولایت نفوس عمومیه‌سی (۲۵۵ ۰۰۰) در . بو نفوس مساحه‌یه نسبتله چوق آزدر . غرب حکومتلریله مقایسه ایدیلیرسه شایان حیرت نتیجه‌لر آلده ایدیلیر . بونکله برابر تورکیه‌مزك کثافت نفوسی فضله ولایتلردن عدایدیلیر . نفوسك صورت توزعی ده کیشیر . الك غلبه‌لق ساحه بروسه اوواسیدر . داغلرده الك تنهادر . نفوس عموماً چوغالمقده‌در . مقدار تزایدی قطعی طرزده تعیین ایده‌مه‌یورز ، تقریباً بیکده یدی نسبتنده فضلهٔ تولدات قبول ایدیله‌بیلیر . نفوسك فضله چوغالماسنه انکل اولان سببلر پك مهمدر . اولا عائله تشکیلاتنده‌کی شرائط نفوسك فضله چوغالماسنه مانعدر . بوشرائط اخیراً قبول ایدیلن قانون مدنی ایله اصلاح ایدیله‌جکدر . تولداتك برقسمی والدەلرینك چوجوق باقیمی صنعتنی آنی بیلمه‌مسی دولاییسیله کوچوك ایکن اولمکده‌در . دیکر طرفدن اخلاقی و اقتصادی سببلرله چوجوق دوشورمه‌ده مهمدر . وفیات مختلف سببلردن دولایی چوقدر . اولا خلقمز صحتنه اهمیت ویرمه‌یور ، ثانیاً صحی تشکیلاتمز احتیاجزی تطمین ایده‌مه‌یور ، ثالثاً اجرا تدارکنده‌کی مشکلات غیرطبیعی اولوملری انتاج ایدییور . حکومت جمهوریه‌مز بوانکلك رفعنه اعظمی چالیشیور . جهالت تأثیریله منازعه‌لر نتیجه‌سی وجوده کلن قتللرده غیرطبیعی اولوملرك عددینی زیاده‌لشدیرییور . نفوسك هیئت عمومیه‌سی تورکدر . ۳ـ٤ بیك قادار یهودی وازدر . یالکز تورك اسم عمومیسی آلتنده طوپلانان مسلمان نفوسی مع التأسف برچوق قسملره آیریلیر . مثلا مهاجرت صورتیله کلن آرناوودلر ، چرکسلر ، بوشناقلر هیچ اولمازسه حیات خصوصیه‌لرنده ملی عنعنه‌لرینی محافظه ایتمکده‌درلر . نفوسك یاریدن فضله‌سی ارککدر . معیشت اعتباریله نفوسمز کویلی و شهرلی قسملرینه آیریله‌بیلیر . کویلیلر اسم عمومیسیله چفتجی‌در ، شهر و قصبه خلقی چفتجیلك ، صنعت و تجارتله مشغول اولورلر . بالخاصه بروسه بر صنعت مملکتیدر . نفوس عمومیسی و صنعتی نظر دقته آلنیرسه بروسه تورکیه‌ده الك چوق صنعتکار بسله‌ین برشهردر . تجارت ایلری کیتمه‌مشدر ، بوشهرك وضعیت طبیعیه‌سی ایجابیدر . الك مهم تجارت ایپك ، توتون ، ایپك منسوجات ، قرپ ، یمنی و سبزه اخراجنه انحصار ایده‌ر . بروسه‌ده ایکی بیکه یاقین عمله ایپك فابریقه‌لرنده چالیشیر .

تقسیمات ملکیه

ولایتك تقسیمات ملکیه‌سی

بروسه‌ولایتی مرکز قضاسیله برابر مدانیه، کمالیك، اورخان غازی (پازارکوی)، قره‌جه بك (میخالیج)، مصطفی کمال پاشا (کرماستی)، اورخان ایلی (اطراناس)، اینه‌کول و یکیشهردن عبارت اولمق اوزره دوقوز قضاسی ومدانیه‌نك تریلیه و امیر علی وکملیکك آرمودلی ویالووه، اورخان غازینك (یکی کوی)، اورخان ایلی‌نك (کوکجه‌طاغ وخرمنجق) و اینه‌کولك تحته‌کوپری و دومانیج ناملریله دوقوز ناحیه‌سی واردر.

قضا مرکزلرینك تاریخچه‌لریله هرقضایه مضاف اولان کویلرك ذکور واناث نفوسی وکوی قانوننك نه‌درجه‌یه قدر تطبیق اولندیغنی کوسترر جدوللر بروجه آتیدر:

کوی قانونی تطبیق ایدیلنلر:

اسامیٔ قرا		بیانجی اناث	بیانجی ذکور	خانه	یرلی اناث	یرلی ذکور	یکون
Tchon kara	چونقره	٣	٤	٠	١٩٢	١٥٧	٣٥٦
Dobridjé	دوبریجه	٩	١٤	٠	١٥٣	١٤٢	٣١٨
Murcellér	مرسللر	٢	٦	٠	٢٠٢	١٦٣	٣٧٣
Kyzyl	قزیل	٢	٥	٠	١٣٩	١٣٥	٢٨١
Djébél aktché	جبل اقچه	٣	٥	٠	٢٨٦	٢٠٦	٥٠٠
Nalinlér	نعلنلر	٦	٦	٠	١٤٧	١٤١	٣٠٠
Erénlér	ارنلر	٠	١	٠	٢٢٩	١٨٥	٤١٥
Queuqu tépé	کوك تپه	٢	٣	٠	٢٣٢	١٦٢	٣٩٩
Touzakly	طوزاقلی	٦	٦	٠	١٩٣	١٤٨	٣٥٣
Quirazly	کرازلی	٠	٠	١٠١	٣٠٣	٢٤٩	٥٥٢
Bagly	باغلی	٠	٠	٦٨	١٧٥	١٢٩	٣٠٤
Queundérèt	کوندرت	٠	٠	٤٩	١٢٤	١١٤	٢٣٨
Kara isslah	قره اصلاح	٠	٠	٤٧	١٢٣	١٢٢	٢٤٥

قراٴتنك سهولتنی تأمین ایچون قالین کسره حرکه‌لری (ٔ)

اسامیٔ قرا		بیانجی ذکور	بیانجی اناث	خانه	یرلی اناث	یرلی ذکور	یکون
Djihanguir	جهانکیر	٠	٠	٧٦	١٩٥	١٨٩	٣٨٤
Queuni boudaklar	کونی بوداقلر	٠	٠	٧٨	١٨٣	١٩٢	٣٧٥
Délilér-i-québir	دلیلر کبیر	٠	٠	٦٩	١٨٦	١٤٩	٣٣٥
» ssaguir	دلیلر صغیر	٠	٠	٩٤	٢٢٦	٢٠١	٤٢٧
Ebdjélér	ابجهلر	٠	٠	٥٤	١٦٢	١٥٢	٣١٤
Dag dibi	طاغ دیبی	٠	٠	٧٤	١٧٤	١٧٤	٣٤٨
Sypahilér	سپاهیلر	٠	٠	٨١	١٧١	١٧٤	٣٤٥
Barakly	باراقلی	٠	٠	١١١	٢٧٤	٢٣٤	٥٠٨
Queuqa euz	کوك اوز	٠	٠	٢٩	٧٦	٧٩	١٥٥
Quélèsse	کلس	٣	٥	١٣٨	٢٩٨	٢٩١	٦٣٥
Kouvadjyk	قواجق	٠	٠	٥٠	١٢٨	١٢٠	٢٤٨
Atlasse	اطلاس	٣	٨	٥٤	١٣٠	١١٤	٢٥٤
Dogandji	دوغانجی	٠	٦	٧٥	١٨٨	١٦٠	٣٥٤
Kadrïé	قادریه، قرداورن	٠	١	٥٣	١٢٢	١٢٨	٢٥٠
Balyaz	بالیاز	٠	٠	٧٦	٢١٤	١٨٠	٣٩٤
Maamouré	معموره	٠	١	٥٦	١٤٣	١٥٩	٣٠٧
Macsim pounari	مقسم پیکاری	٠	١	٤٤	١٣٢	١١٨	٢٦٢
Queuqudjé viran	کوکجه ویران	٢	١	٤٨	١٥٤	١١٤	٢٤٩
Djébél yénidjessi	جبل یکیجه‌سی	١	١	٥٨	٤١٨	١٤٢	٢٩٨
Missi	میسی	٣	٢	١٩٤	٢٩٩	٣٦٠	٧٨٣
Timourdji	تیمورجی	٠	٠	١٣٠	٥٥٨	٢٤١	٥٤٠
Tchali	چالی	٠	٠	٢٢٤	٢٢٦	٤٧٠	١٧٢٠
Fotré	فوطره	٣	٦	٩٩	٣٩٢	٢٠٨	٤٤٣
Yayladjik	یایلاجق	٢	١	١٩٣	٢١٤	٤١٧	٨١٢
Tahtali	تحته‌لی	٠	٠	١٠٧	١١٦	٢١٧	٤٥١

اسامیٔ قرا		بیالجی ذکور	بیالجی اناث	خانه	نفوس اناث	نفوس ذکور	یکون
Quité	کیته	٠	٠	٥٦	٥٨١	١٢٥	٢٤١
Kayapa	قیاپا	٤٠	٣٢	٢٥٢	٤٨١	٤٧٥	١١٢٨
Hassan aga	حسن آغا	٠	٠	٢٥٥	٦٧٣	٤٨٢	٩٦٣
Aktchalar	آقچه‌لر	٦	٦	٢٨٧	٢٨٢	٥٩٤	١٢٧٩
Yrfanïé	عرفانیه‌ـ طاکساری	٣٨	٣٥	١٢١	٦٠٢	٢٨٤	٦٣٩
Aboulyond	آبولیوند	١٤	٢٢	٢٨٠	١٨٧	٦٠٢	١٢٤٠
Zirafté	ظرافته	٦	٦	١٠١	١٥٤	٢٣٨	٥٢٧
Balikli-i-quebir	بالقلیٔ کبیر	٢	٥	٥٩	٩٢	١٣٣	٢٩٤
Ermiri	ارمیری	٣	٤	٤١	٦٨	٩٨	١٩٧
Méssoudïé	مسعودیه	٠	٠	٧٠	١٥٩	٢٠٢	٣٦١
Tchamlik	چاملق	١	٠	٣٢	٨٣	٧٦	١٦٠
Avdjilar	اوجیلر	٢	٢	٥٨	١٥٢	١٥٥	٣١١
Emirler yénidjéci	امیرلر یکیجه‌سی	٠	١	٤١	٧٦	٨٨	١٦٥
Roungouch	رونقوش	٠	٠	٣٩	٩٣	١٠١	١٩٤
Yeuruqu ynedjéci	یورك یکیجه‌سی	٤	٤	٦٦	١٨٢	١٦٣	٣٤٣
Moubaréqu	مبارك	١	٢	٣٣	٩٠	٨٥	١٧٨
Hantchérli	خنچرلی	٥	١	٦٢	١٨٤	١٩١	٣٨١
Badirgua	بادرغه	٠	٠	٥٦	١٦٦	١٥٩	٣٢٥
Anahor	آناخور	٠	٠	٤٧	١٠٦	١١٦	٢٢٢
Hasse	خاص	٦	٧	٦٢	١٥٨	١٢٥	٢٩٦
Badémli	بادملی	٠	١	٤٦	١٠٤	١٠٤	٢٠٩
Tchagurichan	چاغریشان	٠	١	٦٦	١٦١	١٧٩	٣٤١
Nilofér	نیلوفر	٥	٢١	٩٠	٢٢٦	١٩٨	٤٤٠
Akssoungour	آق صونغور	٣	٦	٤٣	١٠٣	٩٢	٢٠٤
Ahmed béy	احمد بك	٦	٧	٤١	٨٣	٨٠	١٧٦

اسامی قرا		بیانجی ذکور	بیانجی اناث	خانه	برلی اناث	برلی ذکور	یکون
Masshara hassan	مسخره حسن	١٠	٤	٨٨	٢٠٦	١٨٠	٤٠٠
Queun Togdi	کون دوغدی ـ فلدار	٠	٠	١٨٠	٣٩٣	٣٧١	٧٦٤
Queubélié	کوبلیه	٩	٦	١١٨	٢٩٦	٢٦١	٥٧٢
Queureuqulé	کوروکله	١	١	٢٥٣	٦٥٣	٦٧٨	١٣٣٣
Ynéci	اینه‌سی	٠	٠	٨٨	٢١٢	٢٤٠	٤٥٢
Bliadi younouce	بلاد یونس	١٢	٧	٠	٢٥١	٢٤٥	٥٠٥
Yzvat	اضواط	٢٠	١٤	٠	١١٢	٨٤	٢٣٠
Emroud	امرود	١٠	١٠	٠	٩٧	٧٥	١٩٢
Yénidjé abad	یکیجه آباد	١٤	٨	٠	٩١	٧٦	١٧٩
Alichan	علیشان	٠	٠	٠	١١٤	٩٤	٢٠٨
Tcheltiqu	چلتك	٢٢	١٢	٠	١٤٤	١٢٣	٣٠١
Souganli	صوغانلی	٠	٠	٠	١٤٤	١٣٩	٢٨٣
Pénaïr	بنائر	٣١	٢٠	٠	٨٢	٧٨	٢١١
Balikli-ï-ssaguir	بالقلیٔ صغیر	٤٠	٣٠	٠	٢٢٩	٢١٩	٥١٨
Quétchid	کچید	٧	٣	٦٩	١٤٧	١٥٨	٣١٥
Dogan	دوغان	١٥	١٣	٢٤	٩٠	٤٥	١٦٣
Minaréli tchavouch	مناره‌لی چاوش	١٦	٤	٣٦	٧٤	١٠٥	١٩٨
Féthié	فتحیه	١	٠	٩١	٢٢٥	٢١٠	٤٣٦
Yhssanié	احسانیه	٥	٤	٩٧	٢٢٥	٢١٠	٤٤٤
Hamidlér	حمیدلر	١١	١	٨٤	٢٣٢	١١٦	٣٦٩
Déré tchavouch	دره چاوش	٨	١	٦٠	١٤٤	٢٠٨	٣٦٥
Timour tach	تیمور طاش	١٧	٢٠	٥٥١	١١٦٥	١١٦٣	٧١٩
Yssmétié	عصمتیه ـ کلسان	٠	٠	١٩٥	٤٠٥	٣٩٤	٣٠٢
Aktché abad	آقچه آباد ـ اووه آقچه	٣	٠	٨٢	١٧٧	٢٥٢	٥٠٦
Durdané	دردانه	٢	٢	١١٩	٢٦١	٢٤١	٢٨٣

بروسه‌نك مسيره يرلرندن : تمنا

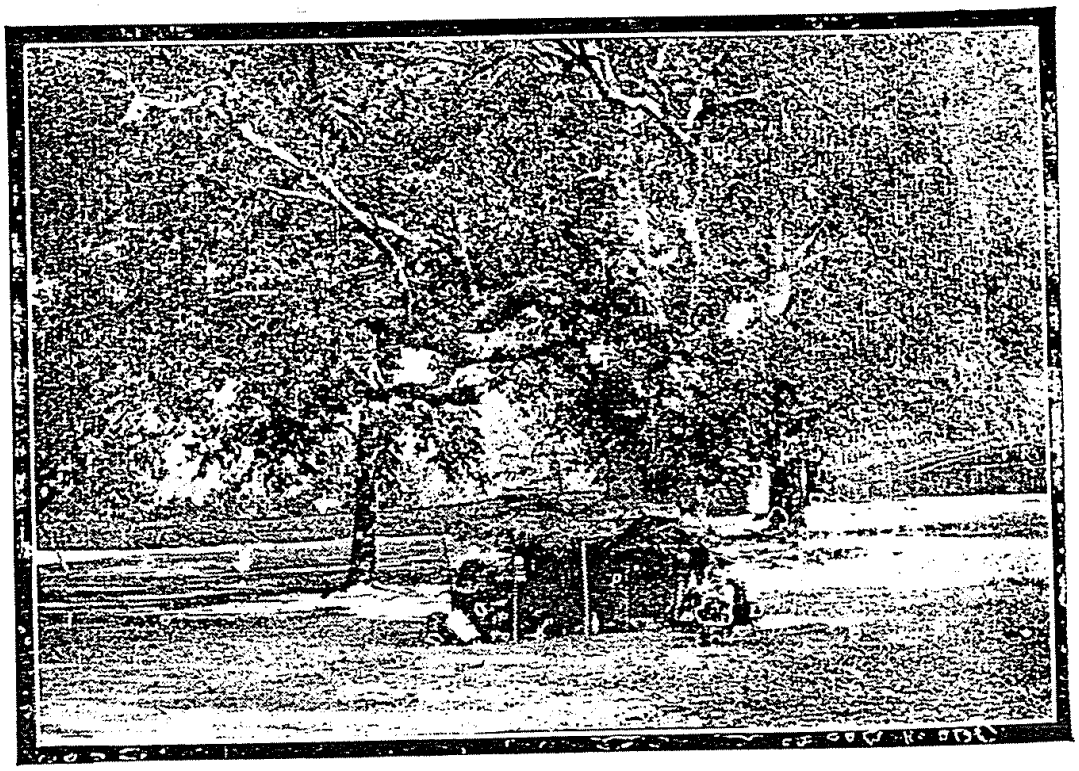

بروسه‌نك مسيره يرلرندن : پيكارباشى

اسامیٔ قرا		بیانجی ذکور	بیانجی اناث	یرلی خانه	یرلی اناث	یرلی ذکور	یکون
Kara baltchyk	قره بالچق	٠	٠	٧١	١٤٩	١٣٤	٤٢٢
Seltchouk gazi	سلچوق غازی	٢	٣	٩٦	٢٣١	١٨٦	٦٩٣
Sètch	سچ	٠	١	١٥٩	٣٦٠	٣٣٢	٣٧٠
Awdandjik	آودانجق	١	٢١	٨٠	١٨٨	١٦٠	٤٩١
Kazykly	قازیقلی	٢	٥	١٢١	٢٦١	٢٢٣	٣٧٧
Samanly	صمانلی	٤	٧	١٠٦	١٩٠	١٧٦	٢٢٨
Coumlik alany	قوملق آلاکی	٢	١٥	٥٤	١٠٩	١٠٢	٤٢٥
Vakyf souciguirlyk	وقف‌صوصغیرلق	١٠	١٥	٩٣	٢١٣	١٨٧	٣٦٧
Araba yatagui	آرابه یتاغی	١٩	٣١	٧٨	١٦٤	١٥٣	٢٠٤
Ehi	اخی	١	٢	٥٨	١٠١	١٠٠	٥١٨
Yssa Bèy	عیسی بك	٣	٧	١١٢	٢٥٩	٢٤٩	٥٠٨
Djanbazlar	جانبازلر	٣	٩	٤٩	١١١	١٠٦	٢٢٩
Hassan	حسن کوی	٢	٦	٥٠	٨٨	٩١	١٨٧
Ygudir	ایکدیر	٢	٤	٩٣	٢١٨	٢٠٢	٤٢٦
Québir souciguirlyk	کبیرصوصغیرلق	٢١	٤٣	٦٠٢	١١٥٤	١٢٥١	٢٤٦٩
Ada	آطه	٢	١٢	٧٢	١٤٢	١٢٣	٢٧٩
Sermé	سرمه	٨	١٠	٤٩	١١٢	٨٨	٢١٨
Bourak fakih	براق فقیه	١٠	٣٠	١٣٠	٣٢٨	٢٧٧	٦٤٥
Kara hyzyr	قره حضر	١	٢	٥٨	١٣٦	١٣٦	٢٧٥
Quesstèll	کستل	٩	٢٣	١٢٤	٢٥٧	٢٧٣	٥٦٢
Tchatal tépé	چتال تپه	٥	٩	٩٢	٣٤٩	٢٢٢	٥٨٥
Narly déré	نارلی دره	٣	١٦	٨٨	٢٢٧	٢٠٣	٤٤٩
Aglichan	آغلیشان	٠	٢	٣٣	١٠٥	٧٩	١٨٦
Kayadjik	قیاجق	١	٣	٧٠	١٨٨	١٥٤	٣٤٦
Queulbachi	کولباشی	٠	٠	٣٨	٨٣	٧٥	١٥٨

	اسامی قرا	بیانجی ذکور	بیانجی اناث	خانه	برلی اناث	برلی ذکور	یکون
Quculédjiqu	کولجك	٤	٤	١٠	٢٧٠	٢٢٨	٥٠٦
Doudakly	دوداقلی	٧	١٠	٤٨	٨٦	٩٨	٢٠١
Dimboz	دیمبوز	٣	١٨	١١٦	٢٨٩	٢٦٧	٥٧٧
Bochnak	بوشناق	٢	٢	٤٤	١١	١١٤	٢١٩
Ayazma	ایازمه	٤	٨	٥٩	٨٨	٩٦	١٩٦
Babasoultan	بابا سلطان	١١	١٨	١٦٤	٣٧٧	٣٣٢	٧٣٨
Kozly viran	قوزلیویران	٣٤	٥١	٩٥	٣٢٠	٢٦٣	٦٦٨
Ssayfïé	صیفیه	٥	٦	٢٦	٧٥	٨١	١٦٧
Loutfïé	لطفیه	٤	٥	٣٩	١٠٠	٨٧	١٩٦
Cheyquetïé	شوکتیه	٠	٠	٦٠	١٤٧	١٦٩	٣١٦
Umid alani	امید الاکی	٤	٦	٩١	٢٤٨	٢٥٠	٥٠٨
Akssou	آقصو	١٣	١٣	١٥٧	٣٢٦	٣٢٤	٦٧٦
Techvikïé	تشویقیه	٠	٠	٥٣	١٥٩	١٣٢	٢٩١
Queuzédé	کوزه‌ده	٠	٠	٩٣	٢٠٤	١٩١	٣٩٥
Orhanïé	اورخانیه	٠	٠	٤١	١٣٢	١٢٨	٢٦٠
Ossmanïé	عثمانیه	٠	٠	٤٨	١١١	٩٩	٢١٠
Saïd abad	سعید آباد	١	١	٣٧	١١١	١٠٢	٢١٥
Déré Kyzyk	دره قزیق	٤	٨	٩٩	٢٣١	١٩٦	٤٣٩
Hamamly Kyzyk	حاملی قزیق	٠	٠	٨٣	١٧٢	١٩٦	٣٦٨
Djoumaly Kyzyk	جمعه‌لی قزیق	٠	٠	١٥٦	٣٩٤	٤٠٩	٨٠٣
Fédié Kyzyk	فدیه قزیق	٥	١٧	٨٣	١٧٧	١٩٠	٣٨٩
Déquirménli Kyzyk	دکرمنلی قزیق	١٢	٢١	٤٦	١١٢	١٠٠	٢٤٥

برمنوال سابق اداره ایدیلنلر :

	اسامیٔ قرا	بیانجی		یرلی			یکون
		اناث	ذکور	خانه	اناث	ذکور	
In Kaya	این قیا	٦	٩	٠	٩٨	٢٩	١٤٢
Huçnïé	حسنیه	٢	٤	٠	٦٧	٤٩	١٢٢
Soultaniïé	سلطانیه	٢	٤	٠	٤٦	٤١	٩٣
Suleymanïé	سلیمانیه	٠	٠	٢٤	٤٢	٥٣	٩٥
Yénidgéquélésse	یکیجه کلس	٠	٠	٢٩	٦٨	٦١	١٢٩
Doumali	دومالی	٠	٠	١٢	٢٦	٢٧	٥٣
Yné gazi	اینه غازی	١	١	٢٠	٤٥	٤٥	٩٢
Outch pounar	اوچ بیکار	٠	١	٢٠	٥٦	٤١	٩٨
Kouroutchechmé	قوری چشمه	١	١	٢٢	٦٢	٤٨	١١٢
Equerdjé	اکرجه	٠	٠	٢٨	٦٨	٦٦	١٣٤
Ertogrél	ارطغرل	٠	٣	٣٢	٦٦	٦٦	١٣٥
Béch évlér	بش أولر	٠	٠	٢٣	٤٥	٥٤	٩٩
Balatte	بلاط	٤	١٦	٣٣	٦٠	٦٢	١٤٢
Karaman	قره‌مان	٨	٦	١٣	٣٩	٣٥	٨٨
Burhanïé	برهانیه	٧	٥	٢٢	٦٨	٦٥	١٤٥
Noussrétïé	نصرتیه ـ نزهتیه	٠	١	٢٢	٧٠	٥٧	١٢٨
Bagtché déré	باغچه دره	٠	٠	٨	١٤	٢٠	٣٤
Aynïé	عینیه	٠	٠	٣٥	٧٧	٧٠	١٤٧
Chadan	شادان	١	١	١٥	٣٧	٣٤	٧٣
Chuqranïé	شکرانیه	٠	٠	١٤	٢٦	٣٨	٦٤

مدانیه قضاسی

مدانیه قضاسی

کملیك کورفزی داخلنده و کملیك قصبه‌سنك غربنده کائن [مدانیه] قصبه‌سی کندی نامنده‌کی قضانك مرکزی اولوب قدیم بر شهردر .

[میرله آ] اسم قدیمی طاشیان بوشهر بر [قولوفون] مستملکه‌سیدر . رئیسلری [میرلوس] ه عطفاً بواسم ویرلمشدر .

مؤخراً ماکدونیاقرالی فلیپك تخریبندن صکره [بی‌تی‌نی] قرالارندن [پروزیاس] طرفندن تجدیداً احیا ایدلمش و حرمنك اسمنه اضافةً [آپامه] تسمیه ایدلمشدر . [آپامه آ] بورادن قالمشدر . کملیك کورفزینه قدیماً [سیوس] و [میرله آ] دیندیکی کبی قرون وسطی‌ده [پولیمور] و مدانیه‌یه [موتانیاق Moutagnac] دنیلوردی. مدانیه اسمنك بوصوك کلمه‌دن محرف اولدیغی آشکاردر .

حدودی — شمالاً کملیك کورفزی و ایجیرلی لیمانی ، شرقاً کملیك و بروسه مرکز قضالری جنوباً نیلوفر چایی و ینه بروسه مرکز و قره‌جه‌بك قضالریله محدوددر .

طاغلر — ساحلدن اعتباراً تدریجی برمیل ایله یوکسه‌لن اراضی الك یوکسك تپه‌سی اولان قوزغونجق طاغنده (٤٠٠) متروبه قدر ارتقا ایدرسه‌ده طاغ اوصافنی حائز اراضیسی یوقدر . بناءً علیه بوقسما داخلنده کول ویا نهر شایان ذکر دکلدر . آنجق [میسی اولیمپ — اولو طاغ] دن نبعان ایدن نیلوفر صویی حدود جنوبیسنی تشکیل ایلدیکندن الك زیاده بوراده کندیسندن بحث ایتدیرر . نیلوفرك نام قدیمی [اودریسه‌س] اولدیغی استرابونك تحقیقاتندن آکلاشیلیور . بونهر بروسه اراضیسنی مدانیه‌دن تفریق ایتدکدنصکره سرعتلی و تهلکه‌لی جریانلرله [ریندا کوس — آطراناس] نهرینه منصبه یاقین قاریشیر .

معادن ﷺ قایماق اوبه قریه‌سنده باقر ، مانغانز ، قروم و بورغاز قریه‌سنده دمیر معدنی غیرمکشوف اوله‌رق موجوددر .

زراعت — مدانیه قضاسنك الك مهم منبع وارداتی زیتوندر . الای بیك دونم ساحه‌ده تخمیناً بر میلیونی متجاوز زیتون آغاجی واردر . سیسام دخی شایان ذکر

درجه‌ده‌در . بوندنصکره باغلر و میوه‌لر بوقضانك قیمت و لطافتنی آرتیرر . ساحلدن صرتلره قدر باغچه حالنه قونمامش ، ایشلنمه‌مش اراضی یوقدر . بتون قضانك ساحل یماجی أل ایله ایشلنمش ، هرنبات صنع بشرله تزیین ایدلمش کوزك آله‌بیلدیکی قدر معموره‌زار عرض ایدر .

ایپك بوجکی و قوزه‌جیلق‌ده بوقضانك ثروت نامیه‌سنه مهم بریکون اضافه ایدر . بومحصولات حقنده ایستاتستیق ایله بیاناتده بولنمق قضانك حقنی ازاله ایدر . چونکه حرب عمومی و آنی متعاقب حادثات و نتایجی باقیمه محتاج و متمادی سعی طلب ایدن باغچه‌لر خراب اولمشدر .

استردادی متعاقب مبادل رومله‌ر یرینه تورکلرك اسکانی و اونلرك مال صاحبی اولوب اراضی‌یی یکیدن احیا ایتملری زمانه متوقفدر .

بناءً علیه محصولات مقدارلری حقنده بوندن صکره‌کی سالنامه‌لرده بحث ایتمك و آنی حرب عمومیدن اولکی مقدارلریله مقایسه ایتمکله بوشیرین قضانك حقی أوده‌نه‌بیلور .

مدانیه بروسه‌نك اسکله‌سی و مدانیه ـ بروسه خطنك مبدأی اولمسی حسبیله قیمت خصوصیه‌سی واردر . بروسه قاپلیجه‌لری موسم مخصوصنده برچوق زوار جلب ایلدیکی کبی یشیل بروسه‌نك پایتخت دوره‌لرنده قالمه تورك معماری آثاری و [میسی اولیمپ ـ اولوطاغ] مناظرینی تماشا ایتمك اوزره پك چوق سیاحلرك چیقاجقلری اسکله مدانیه اولمسی بوکوچوك قصبه‌نك اهمیتنی آرتیرر .

صوك مدافعهٔ ملیه حربنده مظفر تورك اردوسی قوماندانانه الك قیصه برتماس مظهریتنه نائل اولمسی تلاشه‌سنه دوشه‌ن دول مؤتلفه [مدانیه] ده عصمت پاشا ایله کوروشیله‌بیله‌جکی [باش قوماندانلق] جوابنی آله‌رق اوراده تهالکله اجتماع ایلملری و [مدانیه متارکه‌نامه‌سی] وثیقهٔ تاریخیه‌سنك اوراده امضالنمسی بوقصبه‌نك اسمنی تاریخك الك اهمیتلی صحیفه‌لرینه قید ایتدیرمیشدر .

کوی قانونی تطبیق ایدیلنلر :

اسامیٔ قرا		خانه‌مقداری	اناث	ذکور	یکون
Qeuynéklj	کوینکلی	٥٢	١٦٢	١٤٢	٣٠٤
Misséqolou	میسه‌بولی	١٧٩	٣٥١	٢٩٢	٦٤٣

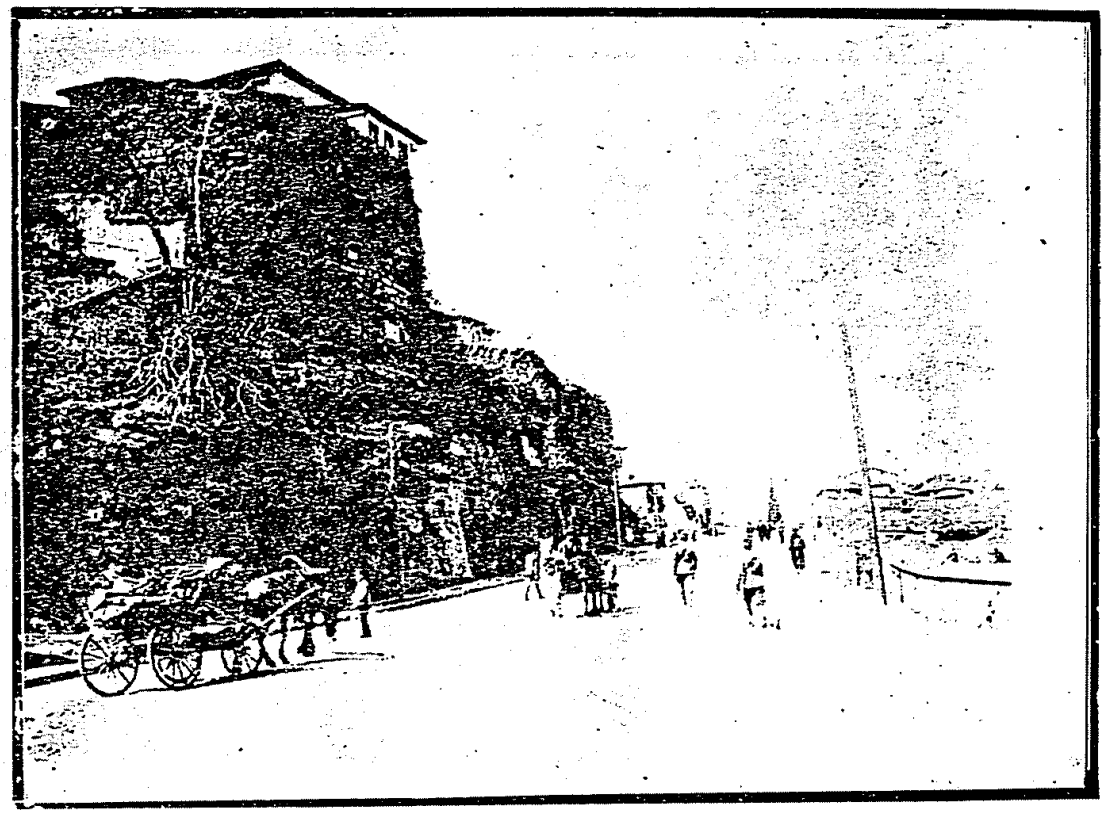

بروسه : حصار جاده‌سی

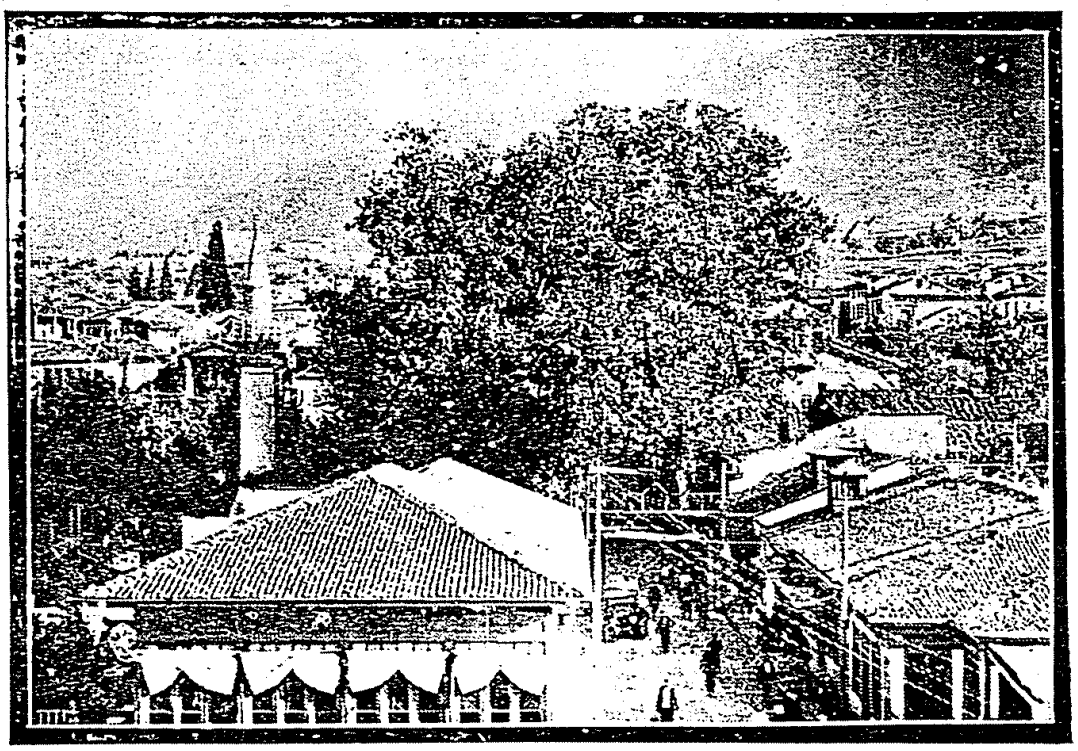

بروسه : سد باشی

اسامیٔ قرا		خانه‌مقداری	اناث	ذکور	یکون
Mursel	مرسل	٥٠	١٣٣	١٣٦	٢٦٩
Yeuruh Ali	یورك‌علی	٥١	١٩٦	٢١٦	٤١٢
Dédé	ده‌ده	٥٠	١٦٩	١٧٨	٣٤٧
Balabandgyik	بلابانجق	٥٢	١٤٧	١٤٨	٢٩٥
Déré	دره	١٥٩	٢٩٩	٣١٣	٦١٢
Mirza Odéo	مرزااوبه	٨٥	٢٦١	٢٨٥	٥٤٦
kaymaK Obée	قایمق اوبه	٤٤	١٦٣	١٨٩	٣٥٢
Tchepni	چبنی	١٢٠	٣٩٣	٣٩٠	٧٨٣
Kyzyl	قزیل	٨٤	٢٩٠	٢٤٣	٥٣٣
ychykly	ایشیقلی	٦٣	٢٢٠	٢١٩	٤٣٩
Sigi	سیغی	٣٦٨	٢٩٩	٢٧٦	٥٧٥
Tərilié	تریه	٦٣٣	١٢٨٩	١٢٢٧	٢٥١٦
Yaly Tchiftliqie	یالی‌چفتلکی	١٤١	٤٣١	٤٢٧	٨٥٨
Echquél	اشکل	١٣٨	٣٠٠	٢٥٣	٥٥٣

برمنوال سابق اداره ایدیلنلر :

Bourgaz	بورغاز	١٠١	٢٠٩	٢٠٨	٤١٧
Altoun-Tach	آلتونطاش	٤٠	١٠٦	١١٤	٢٢٠
Ak	آق	٤٧	١٨١	١٦٠	٣٤١
Yénidgé-i-Muslim	یکیجه‌مسلم	١٥	٤٣	٥٣	٩٦
Badgalé	باجاله	٢٣	٦١	٦٠	١٢١
Tehéquridgé	جکریجه	٣٤	١٢٠	١٠٠	٢٢٠
Orhanié	اورخانیه	٣٨	٦٧	٥٥	١٢٢
Arnavoud Quey	آرناوودکوی	٢٧	٤٥	٣٣	٧٨
Mahmoudié	محمودیه	٨٢	١٨٤	١٩٠	٣٧٤
Yaman	یمان	٢٣	٥٣	٤٣	٩٦

كمليك قضاسى

کملیك قضاسی

مرمره‌نك کندی اسمیله یاد ایدیلن کورفزك داخلنده‌کی کملیك قضاسی شمالاً ایزمیت ولایتی شرقاً اورخان غازی جنوباً بروسه مرکز وغرباً مدانیه قضالری ومرمره دکزیله محاطدر .

کملیك قصبه‌سنه اسکیدن [سیوس] ورومله طرفندن [کیو Ghio] اسمی ویرلمشدر . ازمنهٔ قدیمه‌ده اساطیره تاریخچه‌یه مالك اولان بو کوچوك بلده [سیوس Cius] اسمنده‌کی بر [آرغونوت] ك قولکیدادن دونوشنده تأسیس ایدوب اونك اسمنه اضافه ایدلدیکنی استرابون ذکر ایدییور .

ماکدونیا قرالی فیلیپك تخریبیله صکره (بی‌تی‌نی) قرالارندن (پروزیاس) طرفندن یکیدن تأسیس ایدلمش (پروز) تسمیه ایدلمش ایسه‌ده اولیمپ آتکنده‌کی پروزدن تفریق ایچون [دکز اوزرنده‌کی پروز Prusa ad mara] نامی ویرلمشدر . آسیایه قوت اخراجیچون باشلیجه بر اسکله اتخاذ ایدن اهل صلیب طرفندن [سیویتوت Civitot] اسمی ویرلدیکی کبی پروز اسمندن زیاده (سیوس) ورومله طرفندن آنك محرفی اولان (کیو) اك زیاده طاشیدینی نامدر . تورکلر طرفندن بالآخره کملیك اسمی ویرلمشدر . تورکلر زماننده کمی انشا آتنده وبروسه‌یه مخرج اولمقده مهم وظیفه‌لر ایفا ایتمش اولان بو اسکله بالآخره مدانیه‌نك بروسه‌یه مناسبتی دها قولای اولمغله ایکنجی درجه‌ده قالمش ایسه‌ده کندی محصولاتی قوتیله موقع اقتصادیسنی محافظه ایتمشدر .

طاغلر — قاطرلی طاغی شعباتندن اولان بو قضانك داخلنده‌کی طاغلر ۷۰۰ـ۱۰۰۰ متروبه قدر یوکسه‌لورلر . بونلرك مشهورلری ، قارلق ، طاز ، صمانلی ، بکلی ، فیلادار طاغلری در . بونلرك آره‌سنده بوغازلر وکچیدلر ویره‌رك داخل ارتباطنی محافظه ایتمك اوزره کملیك قضاسنی قره‌دن ایکی اوجی دکزه منتهی بر چنبر کبیدر . قضاده کول یوقدر . بو وضعیته کوره شایان استفاده بیوك نهرلر بولنه‌مازسه‌ده [قوملی دره] ازنیق کولی آیاغنی تشکیل ایدن [کول دره] صولری واردرکه بونلر بر دره‌دن عبارتدر . کول دره‌نك ازنیق آیاغی اولمسی حسبیله تطهیریله بر قال حالنه افراغی حرب عمومیدن اول تشبث ایدلمش ایسه‌ده الجاآت حربیه ایله تعطیل

ایدلمشدر . بو تشبثك علی‌حاله براقیلمسی مضرت ویرمش صولر حفر ایدیلن یرلره طوله‌رق بطاقلقلر وجوده کتیرمشدر .

معدنلر — قدیماً سرپانتینلی مرمر اوجاقلری بولندیغی قیودات تاریخیه‌ده کورلمشدر آلچی وغیر مکشوف باقر ، دمیر ، قروم معدنلری وغرانیت اخراج ایدن طاش اوجاقلری واردر .

اورمان — صمانلی طاغ منطقه‌سنده (بش قرداشلر) نامیله معروف اولدقجه جسیم واشجار مختلفه‌یی حاوی اورمان واردر .

زراعت — بو قضاده هر نوع نباتات و حبوبات یتشیرسه‌ده الك زیاده میوه وسبزه ، زیتون وایپك بوجکی ایچون دوت اغاچلری مبذول اولدیغندن باغچه‌جیلك داها زیاده مترقیدر .

میاه معدنیه — مرکز قضانك شرقنده چلیکلی بر قاپلیجه موجوددرکه شوسه ایله مرکز قضایه مربوطدر . خراب بر حالده ایکن بالآخره اوتل حالنه افراغ ایدلمشدر . آرمودلی جوارنده ینه خراب کوکورتلی بر قاپلیجه موجوددر . قصبه‌ده حال فعالیتده وتیز ایکی حمام واردر .

بکالی طاغندن جیقان منبع صویی بورولرله شهره قیدلمش اولدیغندن صو خصوصنده بو بلده زنکیندر . یاریم متره طوپراق قازیلیرسه صو چیقارسه‌ده منبع صولرینك مبذولیتی قیوبه احتیاج کوسترمامکده‌در . هواسی جوار بطاقلقلر و یازین صیجاق اولمسی حسبیله بر آز آغیرجه‌در . بناءً علیه مملکتك باشایجه خسته‌لغی صیتمه‌در .

یکون	نفوس ذکور	نفوس اناث	بیانجی ذکور	بیانجی اناث	اسامیٔ قرا	
١٧٣٥	٨٤٢	٨٦٢	٢٧	٤	امور بك	Oumour béy
٣٣٦	١٧٠	١٦٦	•	•	قاطیرلی	Katirly
١٧٥	٨٥	٩٠	•	•	جهادلی	Djihadli
٢٥١	١٢٣	١٢٨	•	•	شاهین یوردی	Chahié yourdi
٦٤٥	٣٢٤	٣٢١	•	•	حمیدیه	Hamidié

اسامیٔ قرا		بیانجی		برلی		یکون
		اناث	ذکور	اناث	ذکور	
Féyzïé	فیضیه	٣	٦	٣٥٠	٣٤٥	٧٠٤
Chugurïé	شکریه	٠	١	٢٠١	١٧٢	٣٧٤
Eyridjiqu	ایریجك	١	٣	٩٨	٧٩	١٨١
Fyndidjak	فندیجق	٣	٣	١٦٠	١١٩	٢٨٥
Qichkaya	دیش قیا	٢	٥	٣٨٢	٣٢٩	٧١٨
Çultanïé-ï-guébir	سلطانیهٔ کبیر	٠	٠	١٩٧	١٩٤	٣٩١
Guéndj alí	کنجعلی	١	٩	١٦٦	١٥٠	٣٢٦
Kourchounli	قورشونلی	٠	٢	٦٨	٦٥	١٣٥
Touzlatchifligi	طوزلهچیفتلکی	٠	٢	١٦	٢١	٣٩
Adlïé	عدلیه	٠	٢	٣٠٤	٢٧٦	٥٨٠
Enguridjik	انکوریجك	٠	١	٢١٤	١٩٩	٤١٤
Muradoba	مراداوبه	٠	٠	٢١٩	٢١٧	٤٣٦
Koumlé-ï-çaguir	قوملهٔ صغیر	٤	٦	٧٧٥	٧٩٠	١٥٧٥
Haydérïé	حیدریه	٠	٠	١٧٤	١٩٤	٣٣٦
Koumlé-ï québir	قوملهٔ کبیر	٠	٢	٢٨٣	٢٧٦	٥٦١
Karabjé-ali	قرهجه علی	٥	٦	١٨١	٣٣٦	٦٢٨
Narli	نارلی	٠	١	١٧٣	١٥٦	٣٣٠
Kapakli	قپاقلی	٠	٠	٢٧٢	٢٨٨	٥٦٠
Hayrïé	خیریه	٠	٠	٩٢	٨٣	١٧٥
Çélimïé	سلمیه	٠	٠	١٨٨	١٨٢	٣٧٠
Médjidïé	مجیدیه	٠	٠	١٥٤	١٢٨	٢٨٢
Fistikli	فستقلی	٠	٢	٢٥٣	٢٣١	٢٨٦
Armoudlynahiéçi	آرمودلی ناحیه‌سی	٠	٠	٥٤٧	٥٣٢	١٠٧٩

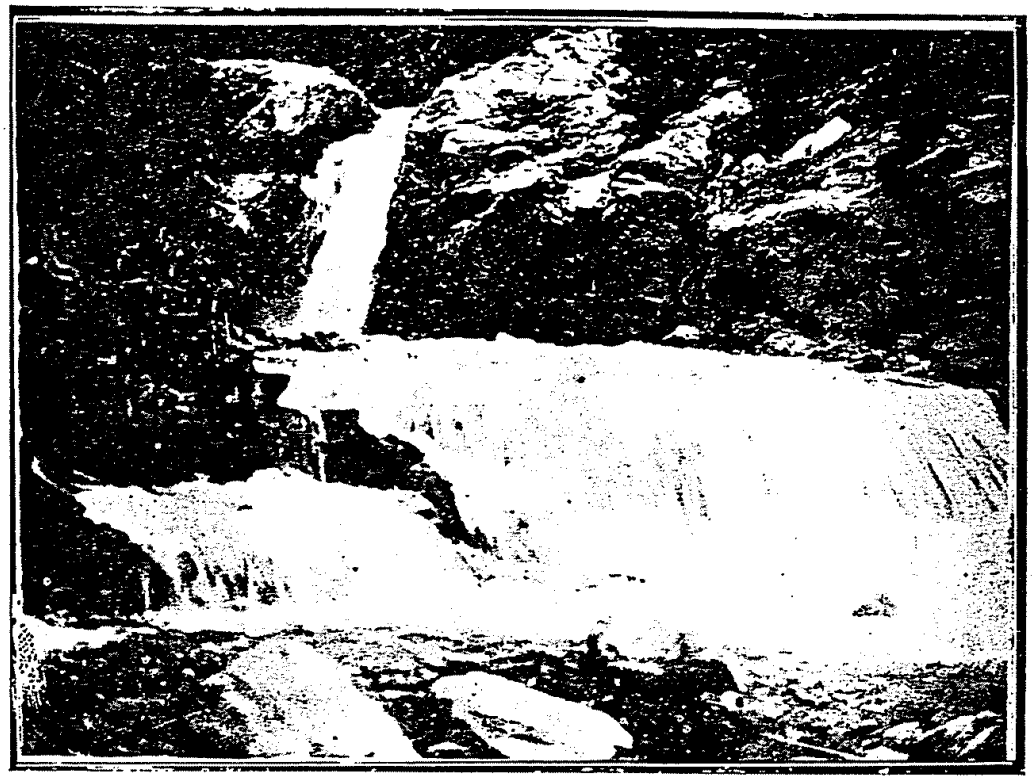

بروسه : کوکدره شلاله‌سی

بروسه : کوکدره شلاله‌سی

اورخان غازی ـ پازارکوی

اورخان غازی ـ پازارکوی

اورخان غازی قضاسی ؛ شمالاً ازنیق کولی قره‌مرسل ویالوه جنوباً بروسه مرکز ویکی‌شهر شرقاً ازنیق ناحیه‌سی غرباً کملیك کورفز وقضالریله محاطدر .

مرکز قضا حین فتحنده برکوی اولوب جوار کویلرك اورته‌سنده بولنمسی حسبیله شمدیکی قصبه‌نك بولندیغی محلده پازار قوروله‌رق آلیش ویریشلرینی تأمین ایلکده اولدقلری کوریله‌رك اورایه برجامع انشاسیله کوی حالنده مرکز اتخاذ قلنمش واسمنه بو سببدن (پازارکوی) اطلاق ایدلمش‌در . بو روایت محلی برحکایه اولوب قیودات تاریخیه‌جه مثبت برروایت دکلدر . بالآخره (۳۰۹) تاریخنده قضایه تحویل ایدلمشدر. بوکوچك قضا دوز وغایت منبت‌اولوب شایان ذکر داغ ونهرلری‌یوقدر . آنجق‌ازنیق کولنك بر قسم ساحلندن فیض آلان اراضیسی بو قسملرده دها قیمتداردر . کمور ، دمیر وسیملی قورشون معدنلری وارایسه‌ده ایشله‌مامکده‌در . بوقضانك قوهٔ انباتیه‌سی هرنوع محصوله مساعد ایسه‌ده الکزیاده بغچه‌جیلك سبزه میوه وبالخاصه زیتون محصولی یکانه ثروتیدر . توتون وپرنج زرعیاتی صوك سنه‌لرده پك چوق ترقی ایتمشدر .

احتیاجات محلیه‌یی اداره ایتمك اوزره قوندره‌جیلق ، دمیرجیلك ، ترزیلك ، ارابه‌جیلق صنعتلری اولدیغی کبی سبزه ومیوه اخراجاتنك کثرتنه مبنی کوفه‌جیلك وحصرجیلق‌ده برچوق اصناف کچیندیرن بر صنعت اولمق اوزره جاریدر . بوکوچك قضانك قرق قدر دکرمنی‌اولوب ایکیسی موطورلیدر . قرقی متجاوز (تعصیرخانه‌سی)ده موقتیله ایشله‌مکده‌در .

مناعت موقعیه‌سی اولمدیغی حالده یونان اشغالنده اهالیسنك وطنپرورلکی حسبیله دشمنك ایچری طوغری صوقولمسنه خیلی انکل اولان پازارکوینی بوسببدن قاچارکن یونانلیلر طرفندن کاملاً یاقیلمش‌در . معهذا بومنبت قضانك چالیشقان وقهرمان خلقی یاقینده چوق زمان طاشیدیغی (کوی) کلمه‌سنی عصری برشهر حالنده رفع ایده‌جکی شبهه‌سزدر . بوکا ضمان اوله‌رق استرداددن بری سکز یوز خانه ، برخان ، براوتل ، بش قهوه ، ایکی فرون ، اوتوز بش دکان ، بر بلدیه دائره‌سی ، سکز بلدیه عقاراتی اوله‌رق خانه ودکان واون بش صو دکرمنی ، ایکی موطورلو اون فابریقه‌سی ، اون بش زیتون تعصیرخانه‌سی ، سکز مکتب ، اون جامع انشا ایدلمشدرکه بو قدر انشاآتك پك اونجوز وساده‌دخی اولسه مملکت خلقنك آتی یه‌دولغون برایمان ایله حاضر اندیغنه دلیلدر .

کوی قانونی تطبیق ایدیلنلر :

اسامیٔ قرا		بیانجی		لی		یکون
		اناث	ذکور	اناث	ذکور	
Réchadïé	رشادیه	٠	٠	٤٣٠	٤٣٨	٨٦٨
Hamza Ali	حمزه علی	٠	٢	٨٩	٩٥	١٨٦
Findikli	فندقلی	٣	٨	١٠٤	٨٥	٢٠٠
Tcheltiqudji	چلتکجی	٠	٦	٢٩٠	٢٥٣	٥٤٩
Guédéléqu	کدلك	٠	٩	٢٣٠	٢٢٥	٤٦٤
Karsak	قارصاق	٧	١١	٣٢٥	٣٣٩	٦٨٢
Guémitch	کمیچ	٢	٥	٢٩٥	٢٩٨	٦٠٠
Gurlé-ï-muslim	کورلهٔ مسلم	١٧	٢٠	٣٥٤	٣٠٤	٦٩٥
Gurlé-ï-djédid	کورلهٔ جدید	٧	١٦	٤٨٤	٤٩٤	١٠٠١
Akhourrém	آغرم	٠	٠	٨٤	٨٥	١٦٩
Toutlidja	دوتلیجه	٠	٤	٢٠٥	١٨٠	٣٨٩
Séluz-ï-muslim	سلوز مسلم	٢	٨	٤٠٧	٣٨٧	٨٠٤
Séluz-ï-dédid	سلوز جدید	١١٩	١٣٥	٤٨٦	٤٧٩	١٢١٩
Hédjélér	هجهلر	٣	٨	١٥٣	١٣٨	٣٠٢
Mamdjé	مامجه	٠	٠	١٤٤	١٣٥	٢٧٩
Narlidjé	نارلیجه	٩	١٢	٢٩٠	٢٦٨	٥٧٩
Djédid	جدید (مرکز ناحیه)	٥	٦	٩٥٥	١٠٠٦	١٩٧٢
Tchénguilér	چنکیلر	١	٣	٢٥٧	٢٨١	٥٤٢
Orta	اورته	٢١	١٧	١٦٩	١٩٣	٤٠٠
Djihan	جهان	٠	٢	١٠٦	١٠٦	٢١٤
Tchakirly	چاقرلی	٨	٧	٢٩١	٣٥٠	٦٥٦
Uréyl	اوره‌کل	٠	٣	٢٧٣	٢٣٧	٥١٣
Quéramét	کرامت	٣	١	٢٤٢	٢٦٦	٥١٢

برمنوال سابق اداره ایدیلنلر :

	اسامیٔ قرا	بیانجی		برلی		یکون
		اناث	ذکور	اناث	ذکور	
Açaych	آسایش	٠	١	٧٥	٦٤	١٤٠
Mamouré	معموره	١٩	١٤	٣٨	٤٤	١١٥
Essadïé	اسعدیه	٠	٠	٥٩	٥٠	١٠٩

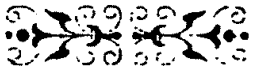

قره جه بك - ميخاليج

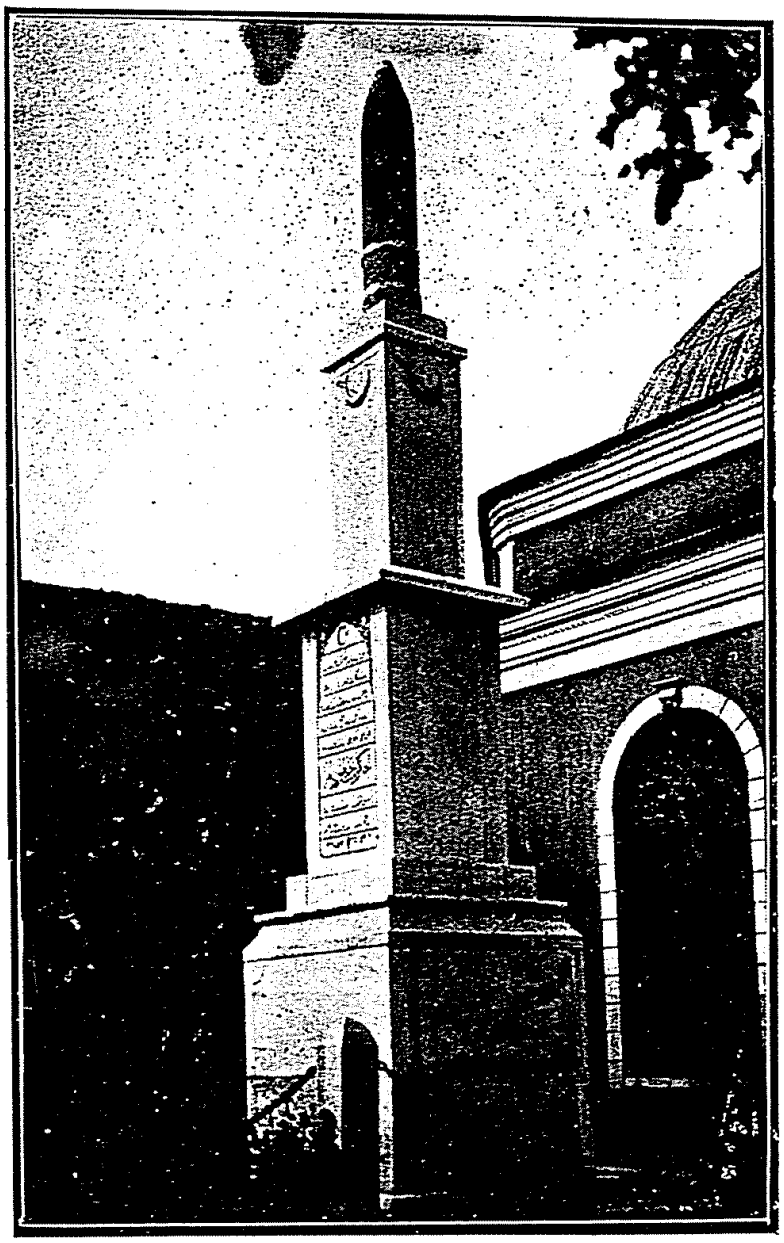

بروسه : شهدا آبده‌سی

قره‌جه‌بك قضاسنك موقع جغرافیسی

بروسه ولایتنك منتهای غربنده شمالاً مرمره‌دكزی جنوباً مصطفی كمال پاشا قضاسی شرقاً مدانیه و بروسه مركز غرباً باندرمه قضالریله محدوددر . غرانویجه نظراً [١٦] درجه طول شرقی و ٤٠،١١° ـ ٤٠،١٠° عرض شمالی‌ده‌در . مساحهٔ سطحیه‌سی « ٢٣٧٢ » كیلومتره مربعیدر .

« ٣٢ » بیك هكتار قره‌طاغ اورمانلری ایله « ٢٥ » بیك هكتار تخمین ایدیلن خصوصی چفتلكات اورمانلری اشغال ایدر . متباقی اراضی قیر ، بایر واووا ناملریله قوهٔ انباتیه وطبیعت ترابیه‌لری نقطهٔ نظرندن اوچ بیوك منطقهٔ زراعیه‌یه انقسام ایدر . قرا وچفتلكلری واسع مرعالری چیقارلدقدنصكره متباقی اراضی زراعت اولنورایـه‌ده بوغازك قیشین طیقانه‌رق كیرو تپه‌ن صـویك باصدیغی آلچق قسملرك بر چوق یرلرینی زراعتدن محروم ایتمكده‌در .

قره‌جه‌بك اراضیسی عمومیتله اك منبت اراضیدن عد اولنه‌یلور . باخصوص اووا قسمی هریردن فائق قوهٔ انباتیه‌یه مالكدر .

بو اووا [سیاو ـ حنیفه دره‌سی ـ صوصغرلی ـ ماسه‌ستوس] نهریله مانیاس كولنك ایاغی اولان [قره‌دره] ایله صولانیر . [اولوباد ایاغی] نامیله یاد اولنوب بشقه اسمی اولمیان وقدیم جغرافیونجه [آدراناس] چاینك كول ایچنه كیره‌رك دوامی اولمق حسبیله [رینداكوس] تسمیه‌ایتدكلری صو ایله بالاده‌كی ایكی صو قره‌جه‌بكك شمالنده برلشیرلر . طغیاندن صوكره منحط اراضیده قالان صولر بطاقلقلر تشكیلیله قره‌جه‌بكك هواسی پك زیاده اخلال ایدیلكده اولدیغندن (١٢٩٤) تاریخنده حنیفه دره‌سیله اولوباد ایاغی آره‌سنده‌كی بیریكن صولری آقیتمق ایچون پوللق ایله آچیلان حرق بوكون جامبالی نامیله مهمجه بر كوپری تأسیسنه عامل اوله‌رق قره‌جه‌بكك مبنی اولدیغی اراضی‌یه بر مثلث آطه‌یه تحویل ایدر . [اولوباد ـ لوپادیوم] كولی ساحه‌سی قره‌جه‌بكك اووا منطقه‌سنی فصل ایدر .

منبت قره‌جه‌بك اوواسنی اروا ایدن بو دره‌لر اسكله قریه‌سی جوارنده [نیلوفر ـ اودریسه‌س] چاییله برلشه‌رك بوكون صوصغرلق چایی نامیله وفقط بوتون بو دره‌لر برر قول اوله‌رق خریطه‌ده تثبیت اولنمجه یلی كمپكی اصل نهر اورته‌ده

اولوباد آیاغی دنیلن ومتقدمینك [میسی] ایله [بی‌تی] قطعه‌لرینك حدفاصلی اوله‌رق ذکر ایتدکلری [ریندا کوس] یعنی [ادراناس ـ اولوباد ایاغی] نهری [میخالیج بوغازی] تعبیر ایدیلن محلده دکزه منصب اولور .

قدیم میسی و بی‌تی قطعه‌لرینك برر پارچه‌سندن مترکب اولان بو قضاده تاریخاً مشهور [اولوباد ـ آپوللونیاس] کولی واردر . استرابون بوجوارده برکول دهایازیورسه‌ده اوروپا مؤلفلری بویله برکولك وجودینی بوله‌مدقلرندن اوزون مناقشه‌لر یاپمشلردر .

قره‌جه‌بك قضاسنده طاغ اوله‌رق « قره‌طاغ » تسمیه اولنان و بوغازدن بدء ایله ساحل بوینجه باندرمه‌یه امتداد ایدن برسلسله‌دن بشقه طاغ یوقدر . نهرلرك منبعی ایسه [اولوطاغ ـ کشیش] نام قدیم [میس اولیمپ] شعباتندن وسیماو طاغلرندن نبعان ایدر . بو قره‌طاغ « ۸۲۰ » رافلی صارنیچ تپه ایله « ۷۰۰ » رافلی تلاش تپه‌یی حاویدر .

قره‌جه‌بکك احوال هوائیه‌سی پوراز روزکارلریله تعین ایدر . بناءً علیه قیشی شدتلیجه قورو صنوق اولور . یازده چوق صیجاق یایدیغی واقعدر . کولکه‌ده « ۳۹ ـ ۳۸ » درجه‌لرده صیجاقلر اولدیغی واردر .

— ۲ —

قره‌جه‌بکك تاریخچه‌سی

(میخالیج ـ میله‌توپولیس)

بو شهری اولکی اسمی اولان « میخالیج » اسمیله چوقدنبری طانیورز . بو « کرماستی » قصبه‌لرینك بو اسملری اورخان بکك قره‌سی‌یه « امیر طوروسون » ایله کیدرکن اولوباده‌واردقلرنده بوایکی قصبه‌لهالیینی کلوب عرض تسلیمیت ایتمشلر واوزمان قره‌جه‌بکك حاکمی « میخالیجه » وکرماستی‌نك حاکمه‌سی « کراماستوریه » نامنده ایکی قرداش اولوب اورخان‌بك بونلری یرلرنده ابقا ایلمش وبو اسملر بورادن قالمش اولدیغی صولاقزاده تاریخنده بیان اولنمقده‌در .

« میسی » لر دورنده بوجوارده « میله‌توپولیس » شهری بولندیغنی وینه بوجوارده « سواسکلیوم » نامنده مهم برشهر اولدیغی استرابون بیاناتیله مورخین متقدمین افاده‌لری

آره‌سنده مشهور مناقشاتی موجب اولان قیدلردن بشقه بو قصبه‌نك تاریخی حقنده بر قید یوقدر . آنجق « میله‌توپولیس » شهرینك موقعنك تعریف ایدلدیکی دل شیمدیکی « میخالیج » ك مبنی بولندیغی نقطه‌یه توافق ایلدیکندن وبیزانس ایمپراطوری « آلکسی‌قومنه‌ن » زماننده تورك هجوملرینه قارشو تأسیس ایدیلن « لوپادلوم » موقع مستحکمی انشا ایدلدیکی زمان بوشهرك اسمی کچمسی « میله‌توپولیس » مذکور ایمپراطور زماننده تأسیس اولندیغی ظنی ویریبورسه‌ده اشبو تاریخدن چوق اول بواسم استرابون طرفندن قید ایدلمشدر .

شوحالده قره‌جه‌بك قدیم « میله‌توپولیس » شهرینك مبنی اولدیغی یرده بیزانس زماننده‌کی حاکمی « میخالیجه » طرفندن اورخان بکه مطاوعتنده خاکنك اسمیله « میخالیج » تسمیه ایدیلمرك زمانمزه قدر کلمشدر .

قره‌جه‌بك اسمی ایسه حالاً خراب بر جامعی ویاننده مزاری بولنان فاتح سلطان محمد رجالندن و مشهور « قره‌جه‌بك » عائله‌سندن « طاپی قره‌جه‌بك » ك اسمنه عطفاً توسیم ایدلمشدر . بو قره‌جه‌بك استانبول فتح اولندیغی صره‌ده فاتحلر میاننده مهم قوماندانلقلرده بولنمش و فتحی متعاقب سلوری فتحنه مأمور ایدیلوب قوم برغوس وبوغاطوسی فتح ایلمشدر . قره‌جه‌بك سلاله‌سی عثمان‌بك یارانندن « امیرعلی ـ قره‌جه‌علی » نامنده‌کی مؤسس دونت اولان ذاتك احفادیدر .

تورکلره کچدیکندن بری قره‌جه‌بك تاریخی بر قید ایله مهم رول ایفا ایتمه‌مشدر . آنجق مثبت اراضیسیله اقتصادی حیاتده قیمتدار برقضا وظیفه‌سنی یاپمشدر . کوچك اسیا مؤلفی یوز یکرمی سنه اولی بورادن کچدیکنده سکنه‌سنك رفاه ایچنده باغ وباغچه‌لر آره‌سنده برشرق بلده‌سی اوله‌رق یشادیغنی وترازی ایله شهره اجرا ایدلمش اولان صویك تأسیساتی استانبوله معادل اولدیغنی ذکر ایدییور . حالاً خرابه‌سی بولنان وکرماستی طرفندن چفتلکات داخلندن کتیریلن بو صویك ترازی ایاقلری بولنمقده واو سمته « ترازی قپوسی » تعبیر ایدلمکده‌در . شیمدیکی حالده (۳۰۵) تاریخلرنده کتیریلوب دبوی میدانندەکی خزنه‌ده عدم کفایت حالنده موطورله حنیفه دره‌سندن اکمال ایدیلن قاریشیق صو چشمه‌لری یکانه صو احتیاجلرینی کورمکده و بوندن اقدمده قوچولر درونده وعربه بارکیرلر واسطه‌سیله مذکور دره صویی ایچیلمکده ایدی .

قره‌جه‌بك مشئوم یونان اشغالندن اول آنزاوورجیلر طرفندن یغمایه اوغرامش آنك آجیسنی اوتوتمغه میدان قالمه‌دن یونانلیلر طرفندن اشغال ایدلمشدر . اشغال مدتجه قره‌جه‌بكك حسابنه قید ایدیله‌جك پك چوق فاجعه‌لر وارسه‌ده دشمنك فراری صره‌سنده اوغرادیغی فجیعه هرشیئی باصدیرمشدر . طلومه‌لی اوتوموبیللره صو یرینه غاز قویه‌رق شهرك بیوك سوقاقلرینی طولاشدقدنصکره غازلی بچاوره‌لرله هر طرفی طوتوشدیرمشلر وقاچانه سلاح استعمال ایتمشلردر . بر طرفدن یانغین دیکر طرفدن سلاح ایله اولوم تهدیدی آلتنده جهنمی بر کیجه خاطرلدقجه او انسانلرك برچوقلری تجنن ایتمدیکنه حیرت اولنور. دنیاده فجاعت بودرجه تجسم ایده‌بیلور . اقعال شنیعه‌بر آره‌ده برزمانده او کیجه قره‌جه‌بكك کوردیکی قدر بر زمانده بر یر کورمامشدر دنیلسه سزادر . بی‌شعور قاچیشانلرك سلاح‌سلری آره‌سنده یرلره یاتوب سورونمه‌لری وقعه‌نك ایچندن چیقوب حکایه ایدنلری دیکلرکن تویلری او رپرتیر خلجان انسانك بوغازینی طیقار . وثائق اوزرینه یازلمش [یونان فجایعی] نام اثرده تفصیلاتی اوقومق و متحسس ازلمق و اوتوتمامق هر تورك ایچون بر بورجدر . بوراده یکون اعتباریله قره‌جه‌بك کاملاً یانمشدر . مال نامیله هیچ برشی قورتولمامشدر . بو جهنمی کیجه‌ده انسانلق ساحه‌سنده تصور ایدیله‌میه‌جك مقدسات و عرض پایمال ایدلمشدر . جانی کوج بلا قورتاره‌رق بر ایکی کون صوکره عودت ایتمك ایستینلر قرق سکز ساعتدن بری آچ وچالیلر آره‌سنده اوستی باشی یپرتیلمش پریشان برحالده یانغین خرابه‌سنده اوینك عرصه‌سنی ملول ملول آراشدیردیغنی تصور ایتمك فجاعتك جانلی منظره‌سی دیمکدر .

بناءً علیه قره‌جه‌بك یانمش ماضی‌یه عائد هرشیی سکول اولمشدر . یکی قره‌جه‌بك صوك سنه ظرفنده دیرلمکه چابالیور . فقط شایان ذکر آثاری انشاالله سنهٔ آتیه قید ایدیلور.

قره‌جه‌بكك احوال عمومیه‌سی

بالاده بیان اولندیغی کبی قره‌جه‌بكك یالکز قره‌طاغ منطقه‌سندن بشقه جبالی و اونك‌ده صوك سنه‌لرده یانغینلر یوزندن اورمانی شایان استفاده بر حالی قالمامسی حسبیله طاغ منطقه‌سی وبناءً علیه کراسته‌جیلك خصوصنده شایان قید بر ثروتی یوقدر. بو سببدن حیوانات وحشیه‌سی مفقود کیدر . پك آز مقداردہ یبانی طوموز و قورت قره‌طاغك اویویوتی وهجرا یرلرنده بارینه‌بیلوب یازین اوواده وبالخاصه طوپحصار جوارنده‌کی

سازلغه اینه‌رك اكنلره مضرت ویرن بو طومورزلر وپك زیاده قار یاغدیغی زمان اووایه طوغری آقان قورتلردن بشقه حیوانات وحشیه کوزه‌چارپماز . آو حیواناتی ایسه تیلکی قوندوز ، صانصار ، طاوشان کبی بو منطقه‌ده بارینه‌بیله‌جك حیوانلر ایچه آوجیلق یاپدیرمقده‌در .

حیوانات اهلیه‌یه کلنجه : ممالك معتدله‌ده یتیشان حیوانات اهلیه‌نك همان کافه‌سی قره‌جه‌بك منطقه‌سنده یتیشیر . بالخاصه قره‌صغیر وقویون باشلیجه ثروتی تشکیل ایدر . زراعت قدر قویون و صغیر یتیشدیرمك‌ده بو قضانك مهم اوصافندندر . چیفتلکانك الك زیاده قزانجی قویون ، قوزو ، صغیر ، ماندا وهرکله‌در .

نفوس — نفس قره‌جه‌بك اون درت محله وقراسی یتمش ایکی واریلی اوفاقلی اون طقوز چیفتلکدن عبارتدر . نفوسی ایسه نفس قصبه (٥٠٠٥) وعموم قضا (٢٣٤٩٥) نفوسدر اکثریت عظیمه‌سی تورك اولان بو قضاده ارنبود ، چرکس ، تاتار ، بوشناق عرقلری‌ده وارایسه‌ده غیرتورکلر عموماً یدیده بردن فضله دکلدر . عموماً اسلام اولملری حسبیله پك آز فرق کوسترن قبیله عادتلرندن بشقه اجتماعیاتجه تلقی عینی اولمسی حسبیله معارفك توسیعیله وحدت ملیه‌ابرازینه مساعد بر حالده‌در .

تلبس وتغذی کبی یشامه‌نك ارکان اساسیه‌سنده هر جهالت محیطنده اولدیغی کبی قره‌جه‌بکده‌ده تلقی یاکلش اولمسی حسبیله اهمیتله قارشولنمدیغندن فیزیولوژی قوتی دوشکوندر . خانه‌سنی هوادار یرده انشا ایتمك وقپو وپنجره‌لری هوا وکونش دخولنه مساعد صورتده انشا ایتمك ، یازین یازلق وقیشین قیشلق اکسا ایتمك یکرمی درت ساعت ظرفنده بو منطقه‌ده آلتمسی اقتضا ایدن قهوه آلتی داخل اولدیغی حالده اوچ اوکون یمکی وقت وزمانده تام قالوریسنده آلمق کبی حفظ‌الصحت خصوصاتی اهمال ایدیلن خلقك امراض ساریه وافرنجیه ومرزغیه کبی کوستردیکی استعدادله بیقیجی تخریبات آلتنده کوربوز وتوانا نسل یتیشدیرمه‌سنه چوق مانع اولیور .

کویلرده قپو ، دره صولری ایچیلمکده و نادراً چشمه و منبع صولری بولنمقده‌در . قپولر اکثریتله آچیدر . قره‌طاغدن اینن ایرمقلرك تمیز آقینتیلرنده صواوصافی آیی ایسه‌ده اووادەکی قره‌دره و حنیفه دره‌سی صویی قیشین دائما بولانیق طوپراقلی یازین ایسه مواد نباتیه و متفسخهٔ فاصله بولنمسی حسبیله مضر صحتدر . اووا اهالیسی محروقات وبنا

ایچون طاش مالزمه‌دن طولایی چوق زحمت چکرلر . بونلرك یرینه محروقاته « تهزدك » و ابنیه مالزمه‌سنده « کرپیچ » استعمال ایتمك صورتیله تلافی ایتمك ایسترلر ایسه‌ده بوزنکین اووادہ شوابتدائی حیات جای دقتدر .

معارف — قره‌جه‌بکك نفس قصبه‌ده تام دوره‌لی برذکور ، برانات ابتدائی مکتبی و قراده بردرسخانه‌لی اون بش مکتب موجوددر . مرکز قضانك و برچوق قراسنك یانمش اولمسی حسبیله مکتب تأسیساتی بنا یوزندن کری قالمشدر . مرکز قضاده یانغیندن صکره مجدداً برمکتب تأسیس ایدلمشدر .

صنایع — اسکیدن بری اورغانجیلق ، عربه‌جیلق ، دمیرجیلك ، سمرچیلك صنعتلری و کرده‌یت و طوغله خرمنلری و کرده‌چ اوجاقلری محلی احتیاجنی دفع ایده‌جك قدردر .

فابریقه‌لر — قره‌جه‌بك دکرمنجیلك خصوصنده خیلی ایلرو کیتمشدر . قره دکرمنلرندن بشقه متعدد سیستمده قوهٔ محرکه‌لی فابریقه تأسیساتی شایان ذکر درجه‌ده‌در .

کیله		قوهٔ محرکه	بارکیر قوتی	صاحبلری
۳٦۰۰	سنوی قابلیت استحصالیه‌سی	مانغال کوری	۱٦	حافظ نوری افندی شرکاسی
۳٦۰۰	»	بخار	۲۵	اوج بکلر
۲٦۰۰	»	مانغال کوری	۱٦	بك کوبلی آدم آغا
۳٦۰۰	»	»	۳٤	آخصارد کرمنی اموال متروکه
۳٦۰۰	»	صوطابرین		نیلوفر جوارنده احمد افندی دکرمنی
۹۰۰	»			

اولان قره‌دکرمنلری‌ده موجود اولوب بونلردن (۱٤) دانه‌سی حال فعالیتده‌در .

بونلردن باشقه یوك ابیلك فابریقه‌سی اولوب اسبق فسخانه ناظری محی الدین پاشا ورثه‌سنه عائد الیوم متروك برحالده دوران بك کوی فابریقه‌سی زمان فعالیتنده مهم ایشلر یاپمش اولدیغندن شایان ذکردر .

یول — قره‌جه‌بك ـ باندرمه وینه قره‌جه‌بك ـ کمال پاشا (کرماستی) وکذا مرکز ولایته طوغری قره‌جه‌بك ـ بروسه شوسه‌لری .

بوشوسه‌لر اوزرنده اولوباد ، جامبالی ، حنیفه ، قره‌دره کوپریلری یونان فراری اثناسنده یاقیلمش اولدیغندن بالآخره علی العجله و تصرف ایدلمك اوزره دار برر کوپری انشا ایدیله‌رك مواردات تأمین ایدلمشدر . شوسه‌لرده ولایت طرق عمومیه انشاآتی صره‌سنده ذکر ایدلدیکی وجهله اپچه تعمیرات یاپیلمش قشین و یازین اوطوموبیللر سفر ایده‌رك بوواسطهٔ نقلیه قابل سیر برحاله کتیرلمشدر .

محصولات — قره‌جه‌بك الك قوتلی مستحصل قضالرندندر . برسنه‌لك محصولات ارضیه‌سی بروجه آتیدر :

قیمه		قیمه		
٤,٠٠٠,٠٠٠	بغدای	٢٠,٠٠٠	فاصوله	اشبو محصولاتك نصفی اخراج اولنوب نصف دیکری داخلاً استهلاك اولنیور
٢,٠٠٠,٠٠٠	مصر	١٠,٠٠٠	قره‌جه	
٢,٠٠٠,٠٠٠	آرپه	٧٠,٠٠٠	پرنج چلتیك	
١,٠٠٠,٠٠٠	یولاف	٤٠,٠٠٠	بال	
١,٠٠٠,٠٠٠	بقله	١٠٠,٠٠٠	پنیر	
٢,٠٠٠,٠٠٠	صوغان	١٠,٠٠٠	ساده‌یاغ	
٢,٥٠٠,٠٠٠	بوستان	٢٥٠,٠٠٠	عدد تورطه	
٥,٥٠٠,٠٠٠	اوزوم			
١٠٠,٠٠٠	نخود			
١٥٠,٠٠٠	بورچاق			
٥٠,٠٠٠	کتن			
٥٠,٠٠٠	قاپلیجه			

قره‌جه‌بکده برسنه ظرفنده تیلکی ، طاوشان ، چقال ، کدی ، صانصار ، قوندوز دریلرندن [١١٥٠] لیرا قیمتنده آو دریسی اخراج ایدلمشدر .

٣٤٠ سنه‌سنده [٤٠٠] قوطو بوسجك تخمی طوتلمش [١٠٠ — ١٥] بیك کیلو قوزه آلنمشدر .

٣٤١ سنه‌سنده [٥٠٠] قوطو طوتلمش [٢٠] بیك کیلو قوزه آلندیغی تخمین ایدیلیور .

قره‌جه‌بك منطقه‌سنده بهر قوطو [٣٥ — ٦٠] كيلو قوزه محصولی یاپیلیور . شرائط فنیه دائره‌سنده یاپیلورسه بومقدارك [٨٠] كيلويه بالغ اوله‌جغنی اربابی تقدیر ایدییور .

قره‌جه‌بكك امور انضباطیه‌سی ایچون برمرکزده بش‌ده‌خارجده اولمق اوزره آلتی قره‌قول برطاقم مرکزی بناسی استخلاصی متعاقب مجدداً انشا ایدلمشدر . استردادنبری اشبو تشکیلاتك ثمره‌سی اوله‌رق حیوان خرسزلغی وقوعبولمامش کبیدر .

قضا داخلنده ٣٤١ سنه‌سی ظرفنده بروجه آتی جرائم وقوعه کلمشدر :

عدد		عدد	
٣	تشهیر سلاح	٣٠	جرح
٢٧	عادی سرقت	٢١	ضرب
١٠	حیوان خرسزلغی	٥	دولاندیریجیلق
٤	فعل شنیع	٥	امنیتی سوء استعمال
٥	قاری قاچیرمق	٦	اوامر حکومته مخالفت
١١	خانه‌یه تعرض	١	خطوط مخابره‌یی تخریب
		١٣٠	جرائم متنوعه

شقاوت و جنایات فجیعه یوقدر .

کوی قانونی تطبیق ایدیلنلر :

یکون	برلی ذکور	برلی اناث	بیانجی ذکور	بیانجی اناث	خانه عدد		اسامیٔ قرا
٥٣١	٢٦٠	٢٣٨	١١	١٢	١٢٢	باش	Bach
٣٠٧	١٦٠	١٣٢	٥	٩	٩٠	قره‌جه اوبه	Karadjé Obé
١٦٥	٨٦	٧٢	٧	٠	٤٣	چتال آغیل	Eehatal aguil
٤٦٦	٢٣٨	٢٢٨	٠	٠	١٢٤	ایکیزجه	Ypuizdjé
١٩٨	٩٣	١٠٥	٠	٠	٥٣	اورخانیه	Qrhanié
٧٥٧	٣١٩	٣٠٩	٣٦	٤٣	١٩٩	قره آغاج کبیر	Kara agabj qebir
٢٣٥	١١٢	١١٤	٦	٣	٦١	کمربند	Quémér bénd
١٧٠	٧٩	٩١	٠	٠	٣٧	کلمنیه	Quéléménié

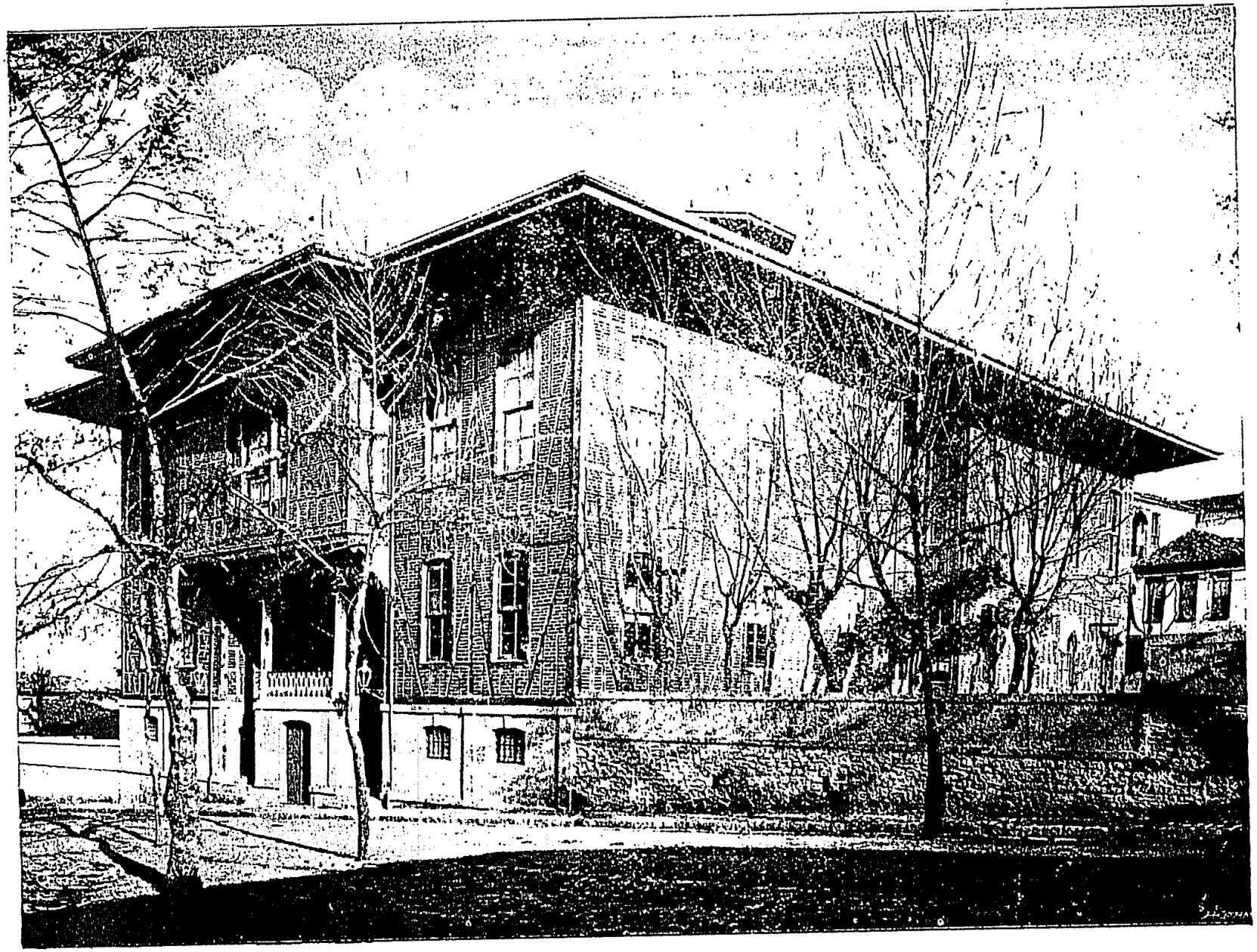

	اسامیٔ قرا	خانه	بیانجی		برلی		یکون
		عدد	اناث	ذکور	اناث	ذکور	
Kara k0djé	قره‌قوجه	١٣٩	١٤	١٠	٢٦٢	٢٧٢	١٦٣
S0u bachi aguili	صوباشی آغیل	٩٨	٠	٠	٢٣٣	٢٣٩	٤٧٢
Yn kaya	اینْ قیا	٦٠	٣	٣	١٤٧	١٢١	٢٧٤
Tchéchnéguir	چشنکر	٧٩	٢	١	١٦٤	١٣٧	٣٠٤
Tachlik	طاشلق	٦٠	٤	٣	١٢٢	١٠٧	٢٣٦
Akichék0youn	آقچه‌قیون	٥٣	٥	٣	١٢٨	١١٨	٢٥٤
K0ulak pounari	قولاق‌پیکاری	٤٢	٨	٩	٩٩	٨٩	٢٠٥
Aktché s0usigurlik	آقچه‌صوصغرلق	٥٥	٥	٦	٩٣	٩٨	٢٠٢
Tehamlidjé	چاملیجه	١٣٣	٢١	٩	٢٥٥	٢٧٥	٥٦٠
Djanbaz	جانباز	٨٠	٧	١٠	١٨٢	١٧١	٣٧٠
Seyran	سیران	٧٨	١٥	١١	١٣٨	١٦٠	٢٢٤
Quirmiquir	کرمیکر	٢٠٤	٤٧	٤٤	٣٩٦	٣٧٧	٨٦١
Kara s0u	قره‌صو	٤٩	٠	٠	١١٤	١٠٤	٢١٨
Ariz	عاریض	٧٨	٧	٧	١٥٧	١٤٥	٣١٦
Dag kadi	طاغ‌قاضی	١٦٣	٠	١	٣٤٢	٣١٠	٦٥٣
Quétehilér	کچیلر	٦٩	٢	٢	١٥٨	١٤٢	٣٠٤
Dédé 0ba	ده‌ده‌اوبه	٨٥	٣	٥	٢٠٤	١٦٩	٣٨١
Okdjilar	اوقجیلر	٤٦	٧	٤	١١٦	١٣٠	٢٥٧
Q0ugla	دوغله	٧٨	١	٢	١٨١	١٧٣	٣٥٧
Quechliqu	کشلك	٧٧	٥	٧	١٩٤	١٥٦	٣٦٢
Kiranlar	قراکلر	٦٦	٠	٠	١٣٢	١٢٧	٢٥٩
Chahin	شاهین	٦٥	١٣	١٧	١٤٦	١٢٠	٢٩٦
Tchakil	چاقیل	٦٦	٦	١١	١٦٧	١٣٧	٣٢١
Emré	أمره	٥٨	٢	٠	١٤٨	١٣١	٢٨١
Mahb0ubélér	محبوبه‌لر	٤٥	٥	٤	١٠٢	١٠٩	٢٢٠

اسامی قرا		خانه عدد	بالغجی اناث	بالغجی ذکور	برلی اناث	برلی ذکور	یکون
Tchavich	چاویش	٥٤	٨	٦	١٤٣	١١٩	٢٧٦
Béydjé	بکجه	١٤	٢	٧	٣٠٧	٢٩١	٦٠٧
Danichmémd	دانیشمند	١٠	٥	٥	٢٨٣	٢٢٣	٥١٦
Tophissar	طوپحصار	٧٦	١٣	٩	٥٢	١٧١	٣٤٥
Yssmét paha	عصمت پاشا	٦١	١٤	١٢	١٤٦	١٤٣	٣١٥
Akhissar	آقحصار	٨١	-	٢	١٦٦	١٥٨	٣٢٨
Sultanié	سلطانیه	١٣٠	٢٢	٣٩	٣٢١	٣١٧	٦٩٩
Bégliqu	بکلك	١٠٧	٤٤	٣٢	٢٤٤	٢١٠	٥٣٠
Hamidié	حمیدیه	٤٦	٢١	٢٢	١١٩	١٠٤	٢٦٦
Hotanli	حوطانلی	٩٠	١٨	٢٤	١٩٠	١٧٩	٤١١
DOmbé	دومبه	١٠٦	١٨	٢١	٢٢٩	٢٠٢	٤٧٠
Makri	مقری	١١٢	٨	١١	٢٧١	٢٣٥	٥٢٥
OulOu abad	اولو آباد	٨٦	٤٦	٤٩	١٧٣	١٨٢	٤٥٠
Ouyaieém éni	اووه ایسه مینی	٦٨	١٦	٢٤	١٥٦	١٤٠	٣٣٦
Bèy	بك	١٠٨	٢٦	٢١	٢٤٨	٢٢٦	٥٢١

برمنوال سابق اداره ایدیلنلر :

Quédi kaya	کدی قیا	٧	٠	٠	٢٠	١٥	٣٥
Kara tout téqué	قره طوت تکه	٦	٠	٠	١٦	١٥	٣١
Dag écéméni	طاغ ایسه مینی	١١	٠	٠	٢٩	٣١	٦٠
Qun pueurmez	کون کورمز	١١	٠	٠	٢٤	٢٨	٥٢
Yarich	یاریش	٢٧	١	٤	٦٩	٦٣	١٣٧
Bayram déré	بایرام دره	٢٨	٨	٥	٥٧	٦١	١٣١
Teharik	چاریق	١٢	١٠	١٠	٢١	٢٤	٦٥
Ysquélé	اسکله	١٠	٥	٧	١٧	١٥	٤٤

اسامیٔ قرا		خانه عدد	بیانجی اناث	بیانجی ذکور	برلی اناث	برلی ذکور	یکون
Fazli konagi	فضلی قوناغی	٦	٠	٠	٩	١٠	١٩
Equméqudjiméra	اتمکجی مرعه	١٥	٠	٢	٢٢	٣٣	٥٧
Arabtchifliqui	عرب چفتلکی	٣٢	٤	٢	٥٢	٦١	١١٩
Balli kaya	باللی قیا	٢٧	٠	٠	٥٥	٣٩	٩٤
Divlémé	دیوله	٨	٣	٣	٢٠	١٨	٤٤
Hayrlar	حیرلر	٢٨	٦	٥	٥١	٦٨	١٣٠
Févzi paha	فوزی پاشا	٦٣	١٣	١٦	١٣٨	١٤١	٣٠٧
Chah méléqu	شاه ملك	٣٤	٠	٠	٨٣	٦٧	١٥٠
Eréudjipu	اورنجك	٣٢	٣	٣	٧٢	٦٨	١٤٦
Queuléjiqu	کوله جك	٢٤	٣	١	٤٦	٤٩	٩٩
Kara agatch ségir	قره آغاج صغیر	١٥	٢٣	٢٥	٧٤	٦٦	١٨٨
Okdji queuli	اوقجی کولی	٤٠	١١	٩	٦٩	٦٤	١٥٤

Fazil Konsar	[illegible]	۳	۰	۰	۸	۰/	۰/
Hamidullah Khan	[illegible]	۵/	۰	۲	۲۲	۳۳	۷۵
Abdul Hafiz	[illegible]	۲۶	۵	۲	۲۵	۱۳	۸۱/۱
[illegible]	[illegible]	۷۲	۰	۰	۵۵	۳۷	[illegible]
[illegible]	[illegible]	[illegible]	[illegible]	[illegible]	[illegible]	[illegible]	[illegible]
[illegible]	[illegible]	[illegible]	[illegible]	[illegible]	[illegible]	[illegible]	[illegible]
[illegible]	[illegible]	[illegible]	[illegible]	[illegible]	[illegible]	[illegible]	[illegible]
[illegible]	[illegible]	[illegible]	[illegible]	[illegible]	[illegible]	[illegible]	[illegible]

مصطفی کمال پاشا ـ کرماستی

مصطفی کمال پاشا ـ کرماستی

مصطفی کمال پاشا قضاسی شمالاً قره‌جه‌بك شرقاً بروسه مرکز واورخان ایلی قضالرینله غرباً قره‌سی ولایتی صوصغرلق قضاسی و جنوباً اورخان ایلی قضاسیله محدوددر .

طاغلر ـــ (میس اولیمپی ـ اولوطاغ) شعباتندن اولان بو قضانك طاغلری [۹۰۰ـ۱۵۰۰] متره یوکسکلکده‌در . باشلیجه طاغلر ؛ قزیل طاغ ، جتال طاغ ، برهان طاغ ، مناستر طاغلریدر .

نهرلر ـــ اورخان ایلی قضاسندن کلن [ریندا کوس ـ آطراناس چایی] بو قضانك الك مهم نهری اولوب قضا داخلنده نبعان ایدن (بالاط) چایله برلشه‌رك مصطفی کمال پاشا قصبه‌سنك اورته‌سندن کچه‌رك اولوباد کولنه و اورادن قره‌جه‌بك بوغازی طریقیله مرمره‌یه منصب اولور . بو نهر پك چوق اعوجاجلی ومختلف قضا وکچیدلردن کچدیکی ایچون پك چوق اسملر ایله توسیم ایدیلور . قره‌جه‌بکك از شمالنده بو نهره التحاق ایدن و سیاو کولندن نبعان ایدوب صوصغرلق قضاسیله قضانك غرب حدودینی تشکیل وقره‌جه‌بك اوواسیله کرماستی قراسنی تصنیف ایدن [ماسه‌ستوس ـ صوصغرلق] چایی واردرکه بوکا سیاو چایی ونفس قره‌جه‌بکلیلر (حنیفه‌دره‌سی) اطلاق ایدرلر .

بروسه ، قره‌جه‌بك ومصطفی کمال پاشا قضالری آره‌سنده‌کی [آپولاونیاس ـ ابولیوند] کولندن بشقه شایان ذکر کولی اولمیوب بوکوله اطراناس چینك منصب اولدیغی جوارده سازلق وبطاقلقلر حاصل ایتمکله برمقدار مضرتی وار ایسه‌ده بشقه محللرده بطاقلقلری یوقدر .

صوك استخلاصه قدر [کرماستی] اسمی طاشیان قصبه‌نك تاریخاً یالکز اورخان بك زمانده قره‌جه‌بك [میخالیچ] ایله برابر رئیسلرینك مطاوعتیله ملکه‌سی اولان [کرماسیوس] عطفاً [کرماستی] تسمیه ایدلدیکندن بشقه قیوداته تصادف ایدلمامشدر . بعض مدافعه نقطه‌لرنده شاتو وقوله بولندیغی تخمین ایتدیرن اوفاق تفك انقاضدن بشقه تاریخ قدیمده دخی ذکره شایان بر شیئی یوقدر .

مصطفی کمال پاشا قضاسنك زراعته صالح قسمی طاغلرندن انکلرندن بدأ ایله اووایه طوغری خفیف میللرله دوزه‌لن اراضیسی غایت مبت ومحصولدار میوه وسبزه ایچون طاشقین محصولات ادراك ایتمکله بتون جوار قراسنه ارابه‌لرله نقالان ویه‌انیس یاپان بو قضا

زراعت خصوصنده دائما اهمیتلیدر . قره‌جه‌بکله کول آرده‌سنده‌کی اراضیسی الك منبت بر ساحه‌سی اولوب بوغاز آچیله‌رق کوله سیر سفر قابلیتی تأمین ایدلدیکی تقدیرده کرماستی‌نك سبزه و میوه‌لری استانبول پیاسه‌سنده مهم رولر ایفا ایده‌بیلور وقضا اهالیسنك ثروتی اهمیتلی صورتده آرتیرر . صباحلین بنچه‌لردن طوپلانوب اخشامه‌قدر صاتیلان صاتیلدقدنصکره قالان سبزه ایرتسی کون دهافضله ادراك ایدن بغچه‌لردن ورود ایده‌جك تازه‌لرینه قارشو فیأت بوله‌میه‌جغندن حیواناته بیدیرلمك و آنلردن دخی آرتوب دره‌یه دوکولمك صورتیله امحا ایدلدیکی چوق دفعه واقعدر .

اورمان ومعادن — برمیلیون دونمی متجاوز اورمانلری اولان مصطفی‌کمال پاشا قضاسی ثروت طبیعیه‌جه ولایتك الك زنکین قضاسی عد اولنسه سزادر . قره‌جه‌بك بوغازینك کشادیله اولوباد کولی سیر وسفره صالح بر حاله کلدیکندن همان کول ساحلنه یقین اولان اورمان کراسته‌لرینك نقلیاتی مصرفی کرکی کبی تناقص ایده‌رك مهم واردات تأمین ایدر . حرب عمومی زماننده چیقاریلان معدن کموری‌ده بوواسطه‌نك لطفنه مظهر اولنجه ثروتك درجهٔ قوتی تأمل اولنه‌بیلور .

میاه معدنیه — مرکز قضایه بر بچق ساعت مسافه‌ده (آقارجه) قریه‌سنده بین‌الاهالی (ارکشی صو) تعبیر ایدیلن حامض‌قاربونلی معده‌وی برمعدن‌صویی واردر. و ینه قریهٔ مذکوره‌ده (دومبولده‌ك) دنیلان محلده (٤٠) درجهٔ حرارتده کوکوردلی قاپلیجه واردر . بوقاپلیجه‌ده ادارهٔ خصوصیه‌ایله بلدیه مشترکاً متنفعدر . ایکی حجره‌لی کارکیر بربنا داخلنده برطرف قادینلره دیکر طرفی ارککلره تخصیص ایدلمشدر . بهر حجره‌ده براورته‌حوض و ایکیشربانیوقورنه‌سی موجوددر . یانی‌باشنده اوتل‌وظیفه‌سنی کورمن اون اوطه‌لی برقات اخشاب بنا واردر .

کوی قانونی تطبیق ایدیلنلر :

یکون	بولی ذکور	بولی اناث	بیانجی ذکور	بیانجی اناث	اسامیٔ قرا	
١٣٦٩	٧٠١	٦٨٤	٨	٦	تپه‌جك	Tépédjiqu
١٢٦٩	٦٤٩	٦١١	٥	٤	وویوه‌ده	Wo;voda
٧٩٦	٣٧٦	٣٨٤	١٨	١٨	اورمان قاضی	Orman kadi

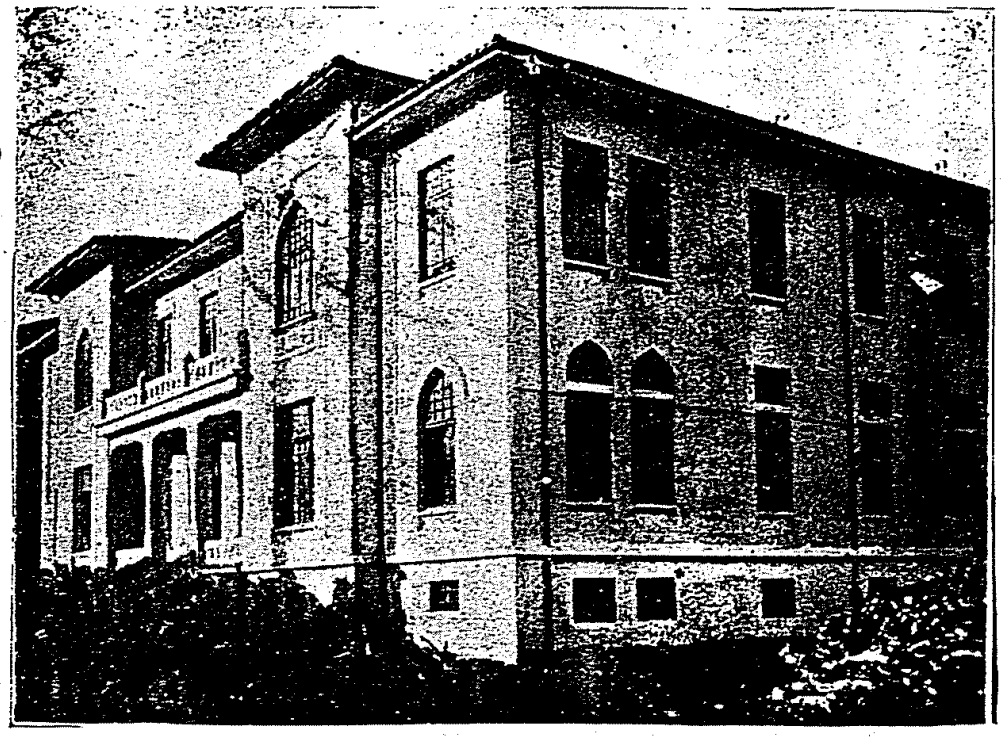

بروسه : محاسبهٔ خصوصیه بناسی

ـ انشاآت اثناسنده ـ

بروسه : مالیه‌بناسی

ـ انشاآت اثناسنده ـ

اسامیٔ قرا		بیانجی ذکور	بیانجی اناث	یرلی ذکور	یرلی اناث	یکون
koum ḳadi	قوم قاضی	۰	۰	۲۲۱	۲۱۲	٤۳۳
Azatli	آذاتلی	۲۷	۲۵	۳۵۷	۳٤۰	۷٤۹
Ymanli	یمانلی	۹	۸	۲۲۰	۲٤۲	٤۷۹
Dogan.dji	طوغانجی	۱۲	۱۰	۹۳	۱۰٤	۲۱۹
Ayasse pacha	آیاس پاشا	۱۵	۱۵	۲۵۵	۲۳٦	۵۲۱
kara oglan	قره اوغلان	۱٦	۱٦	۲۵۱	۲۷۳	۵۵٦
kadirtchéchmé	قدیر چشمه	۲	۲	۱۵۳	۱۱٤	۲۵۳
kavaktchechmé	قواق چشمه	۰	۰	۳۲	۵۲	۸٤
Yavilli	یاویلی	۳	۱	۱۵۳	۱٦۱	۳۱۸
Arylik	آریلق	۰	۰	۱۹۷	۱۷۰	۳٦۷
Utch béyli	اوچ بکلی	۰	۰	۱٤۳	۱۲۱	۲٦٤
Démir ili	دمیرایلی	۸	٦	۱۹۹	۱۹۸	٤۱۱
Tchcurdéqu	چوردك	۲	۱	۲۵۳	۱۵٤	۵۱۰
Ceuqudalani	سکودآلاکی	۰	۰	۲۰۹	۲۱۲	٤۲۱
Hirciz pinari	خرسزپیکاری	۲	۲	۷۵	۷۱	۱۵۰
Yndjé ali pinari	انجه‌علی پیکاری	۰	۰	٤۷	۵٤	۱۰۱
Outatch	اوتاچ	۰	۰	۸۷	۹۵	۱۸۲
Dourak	دوراق	۰	۰	۸۷	۷۸	۱٦۵
Dach pinar	طاش پیکار	۰	۰	۱۲۲	۹۹	۲۲۱
Ali séydi	علی سیدی	۲	۳	۲۲۲	۱۸٤	٤۱۱
Tchamlidjé	چاملیجه	۰	۰	۱۲۱	۱۳۳	۲۵٤
Tchumlequdji	چوملکجی	۰	۰	۵٦	۷۲	۱۲۸
Chéhri yaman	شهر یمان	۰	۰	۷۸	۷۳	۱۵۱
kyzil élma-i-atik	قزیل‌المای‌عتیق	۱	۰	۱٦۵	۱۵۰	۳۱٦
Oun tehokouri	اون چقوری	۰	۰	۱۳۸	۱۲۰	۲۵۸

اسامیٔ قرا		بیانجی ذکور	بیانجی اناث	یرلی ذکور	یرلی اناث	یکون
Fazilli	فضللی	٣	١	١٢٠	١٢٧	٢٥١
Aktché pinar	آقچه‌پیکار	١	٥	٥٧	٤٦	١٠٩
Dogan alani	طوغان آلاکی	•	•	١٢٠	١٢٥	٢٤٥
Qeuréquim	کوره‌کم	•	•	١١٢	١٠٦	٢١٨
ÇəntchanÇarnitch	سنجان‌صارنیچ	•	•	١١٦	١١٩	٢٣٥
Quélèqu	کلك	•	•	٨٢	٨٣	١٦٥
kabil baba	قابل بابا	٢	١	٢١٠	١٨٠	٣٩٣
Qeulelér	کوله‌لر	•	•	١١٣	١١٠	٢٢٣
kapakli	قپاقلی	•	•	١٤٣	١٥٤	٢٩٧
Ylyassdjilar	الیاسجیلر	•	•	١١٢	١٢٧	٢٣٩
Quéltach	کل‌طاش	•	•	١٠٦	١١٦	٢٢٢
Béhram	بهرام	•	•	١٥٠	١٧٤	٣٢٤
Hissar alti	حصار آلتی	•	•	١٣١	١٢٤	٢٥٥
Méléqu	ملك	•	•	١٥٢	١٤٤	٢٩٦
Hadji ali	حاجی‌علی	•	•	١٧٥	١٧٣	٣٤٨
Dévléqu	دولك	•	•	٧١	٨٧	١٥٨
qjamandara	جماندرا	•	•	١١٣	١٠٤	٢١٧
Quéstéliq	کسته‌لك	•	•	٢٠٨	٢٣٤	٤٤٢
Buqu	بوك	•	•	١٢٢	١٥٢	٢٧٤
Korchounli	قورشونلی	•	•	١٢٨	١٦٨	٢٩٦
Kara queuy	قره کوی	•	•	١٤٧	١٦٩	٣١٦
Bali-i-zir	بالیٔ زیر	•	•	٧١	٩٣	١٦٤
Bouroundjé	برونجه	•	•	٩٩	١٢٥	٢٢٤
Ak tach	آق طاش	•	•	١٢٨	١٥٤	٢٨٢
Bali-i bala	بالیٔ بالا	•	•	١٢٤	١٢٤	٢٤٨

اسامیٔ قرا		بیانجی ذکور	بیانجی اناث	برلی ذکور	برلی اناث	یکون
Tchivili tchame	چیویلی چام	٦	٤٥	٧٦	٦٦	١٩٣
Kyzilélma-ï-djédid	قزیل الماى جدید	٠	٠	١٣١	١٢٥	٢٥٦
Çogoul.pinar	صغوق پیکار	٠	٠	١٨٣	١٥٦	٣٣٩
Ossmanïé	عثمانیه	٠	٠	٧٣	٨١	١٥٤
Oumér alti	عمر آلتی	٠	٠	٤٠	٣٤	٧٤
Karadjé lar	قره‌جه‌لر	١	٣	٦٠	٦٢	١٢٦
Tchaltilibuqe	چالتیلی بوك	٣	١	١٣٧	١٢٤	٢٦٥
Menéiz	منیز	٣	٤	٣٢٠	٣٠٦	٦٣٣
Loutfïé	لطفیه	٠	٠	٩٦	٨٨	١٨٤
Kara Orman	قره‌اورمان	٣	٦	١٦٨	١٥٩	٣٣٦
Tchavouche	چاوش	١	١	١٢٧	١١٥	٢٤٤
Dévédji Konaquy	دوه‌جی قوناغی	١	١	١٤١	١٢٣	٢٦٦
Yondjé agabj	یونجه آغاج	٥	٣	١٠٩	١٠٨	٢٢٥
Tchardakbéléni	چارداق بله‌نی	٢	٠	٢٧٣	٢٤٤	٥٢٩
Qun dogdi	کون طوغدی	٠	٠	١٣٩	١٢٣	٢٦٢
Findidjik	فندیجق	٣	٠	٨١	٨٤	١٦٨
Essqiebaltchik	اسکی بالچق	٠	٠	٩٣	٧٥	١٦٨
Yéni baltc.ik	یکی بالچق	٠	١	١٥١	١٣٠	٢٨٢
Ququm	کوکم	٠	١	٣٨٠	٣٠٨	٦٨٩
çogoudjik	صغوجق	٠	٠	١٨٥	١٤٨	٣٣٣
Tchakallar	چقاللر	٠	٠	١٢٦	٩٨	٢٢٤
Çari mousstafalar	صاری مصطفی‌لر	٠	٠	٩٥	٩٣	١٨٨
Oda	اوطه	٠	٠	١٣٠	١٢١	٢٥١
Mahmoudié	محمودیه	٠	٠	٨٠	٦١	١٤١
Médjérlér	مجرلر	٠	٠	١١٢	٨٦	١٩٨

	اسامیٔ قرا	بیانجی		یکون		
		ذکور	اناث	ذکور	اناث	
Délidjé	دلیجه	١٦	١٥	١٧٨	١٨٢	٣٩١
Aladja att	آلاجه آت	٠	٠	٦٧	٥٩	١٢٦
kar yagmaz	قاریاغماز	٠	٠	٢٠٦	٢٠٠	٤٠٦
Hadji Ahméd	حاجی احمد	٠	٠	٩٨	٨٨	١٨٦
Queucé horos	کوسه‌عروس	٠	٠	١٧٢	١٤٥	٣١٧
Yénidjé	یکیجه	٠	٠	٢١٥	١٩٨	٤١٣
Tirnava	طرنوه	٠	٠	٨٠	٥٩	١٣٩
Hapdj[i]	شاپجی	٠	٠	١١٩	١١٠	٢٢٩
Alpagot	آلپاغوت	٠	٠	٢٣٧	٢١٧	٤٥٤
Queumurdji kadi	کومورجی‌قاضی	٠	٠	١٢٩	١٢٥	٢٥٤
Baharïé	بهاریه	٠	٠	١٧٥	١٥٥	٣٣٠
Ququédj déré	کوکچدره	٠	٠	٧٤	٨٤	١٥٨
Mouradïé sarnidj	مرادیه‌صارنج	٠	٠	٢٠٢	١٦٩	٣٧١
Déré kadi	دره‌قاضی	٠	٠	١٢٧	١٢٥	٢٥٢
Hamidié	حمیدیه	٠	٠	١٠٨	١١٥	٢٢٣
Tach qeupri	طاش کوپری	٨	٤	٦٣	٧٨	١٦٢
Ada	آطه	٩	١١	٢٨٨	٢٧٢	٥٨٠
Bosstan déré	بوستان‌دره	٣	٠	٨٧	٧٢	١٦٢
Pachalar	پاشالر	٠	٠	٣٢٣	٣٢٩	٦٥٢
Kara pinar	قره‌پیکار	٠	١	٩٦	٩٧	١٩٤
Dalli mazarlik	داللی‌مزارلق	٠	٠	٧٣	٦٦	١٣٩
Cutluqu	سوتلك	٢	١	٢٠٣	٢٠٤	٤١٠
kaya dachi	قیاباشی	٣	٢	١٤٩	١٣٨	٢٩٢
Témour déré	تیموردره	٥	٢	٢٨٠	٢٦٠	٥٤٨
Kavakli	قواقلی	٧	٥	٥٨٧	٥٣٤	١١٣٣

اسامیٔ قرا		بیانجی ذکور	بیانجی اناث	یزلی ذکور	یزلی اناث	یکون
Cuplidjé	کوپلیجه	١١	١٦	٣٧٨	٣٢٧	٧٣٢
Essqui mezarlik	اسکی مزارلق	٩	٣	١٢٣	١٠٩	٢٤٤
Kossva	قوصوه	٠	٠	١٢٣	١٢٣	٢٤٦
Mudam	مدام	٣	١	١٨٦	١٧٥	٣٦٥
Dérédiiqu	دره‌جك	٤	٧	١١٩	١١٢	٢٤٢
Gueuyni	کونی	٢	٧	٢٢٥	٢٠٦	٤٣٣
Çari béq-i-Atik	صاری بك عتیق	١١	٩	١١٧	٩٣	٢٣٠
Çari béq-i-ysslam	صاری بك اسلام	٧	٨	١٥٧	١٣٦	٣٠٨
Çari béq-i-djédid	صاری بك جدید	٢٧	٢٢	١٢٥	٩٧	٢٧١
Deunbériz	دونبریز	١١	٨	٦٠	٧٠	١٤٩
Dirqumtay	طرومطای	٥	٢	١٥٣	١٥٥	٣١٥
Tcheltiqudji	چلتکجی	٨	٨	٤٥٦	٤١٣	٨٨٥
Kochou bougazi	قوشوبوغازی	١٤	١٩	٣٣٨	٣٠١	٦٧٢
Yomirdjakli	یمورجقلی	١٣	٧	١٨٠	١٧٠	٣٧٠

برمنوال سابق اداره ایدیلنلر :

Ynadlar	عنادلر	٠	٠	٣٥	٢٩	٦٤
Gueribdjé tèqué	غریبجه تکه	٣	٣	٣٤	٣٢	٧٢
Aclıklar	عشقلر	٠	٠	٤٤	٣٥	٧٩
Ayva	آیوا	٠	٠	٥٦	٧٤	١٣٠
Kodja koro	قوجه‌قوری	١	٠	٣٣	٣٦	٧٠
Ménayvé	منایوه	٠	٠	٥٥	٤٧	١٠٢
Orhanïé	اورخانیه	١	٠	٧٢	٦٦	١٣٩
Akardja	آقارجه	٠	٠	٥٩	٥٦	١١٥
Tchetallar	چتاللر	٣	٧	١٦	١٧	٤٣

اورحان ایلی ـ (اطراناس)

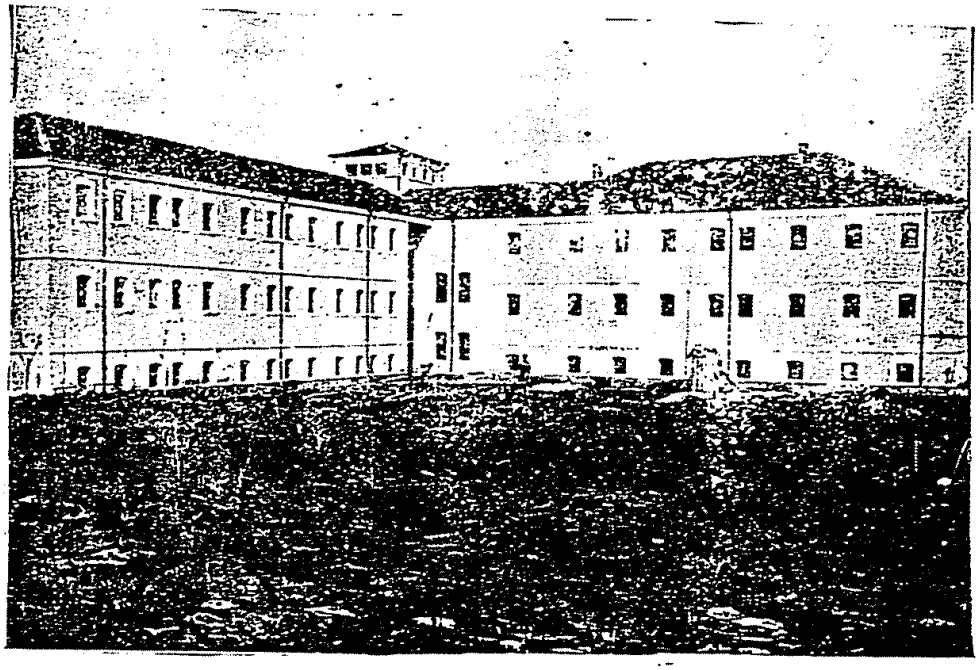

بروسه : حبسخانه

(انشاآتك اكاندن صوكرا)

بروسه : صوئوق هوا محزنلری

اورخان‌ایلی — اطراناس

اطراناس اسمیله یاد اولنوب مؤخراً اورخان ایلی‌یه تحویل ایدیان بوقضا [میسی اولیمپی — اولوطاغ] ك غرب و غرب جنوبی التوالرنده بولنوب بوراسی تاریخ قدیمده برطاقم حادثات ومجادلاته صحنه اولمسی اعتباریله مهم شهرلره مالك ایدی .

شمالاً بروسه ، شرقاً اینه‌کول ، طاوشانلی ، جنوباً سیماو وغرباً مصطفی کمال پاشا طورسون‌بك قضالریله محدوددر . مرکز قضا بکجه قصبه‌سیدر .

(اطراناس) اسمی روما ایمپراطورلرندن (آدریه‌ن) ه عطفاً ویریلمش براسمدر . بواسم [آدرییانی] ولایتنك مرکزی اولان شهردرکه رومالیلر طرفندن مؤسسدر . دیکری [اولیمپ‌ادریانی] شهر قدیمی دها اول تأسیس ایدلمش یونانی بربلده‌در . بوایکی بلده خرابه‌لری شایان تدقیقدر . [اولیمپ‌ادریانی] بر چوق مبانئ معماریه‌یی حاوی وخطیب شهیر [آریستیدی] نك مملکتیدر . بوشهر عثمان بکك بروسه‌یی محاصره‌سنده تحت تضییقه آلنمش و نهایت بروسه فتحنك اکالیچون هجوم ایله ضبط اولنوب بورایه تفریق ایدیلن قوت بروسه محاصره‌سنه ویرلمشدر .

(میسی‌اولیمپ — اولوطاغ)ك طالغه‌لرندن برچوق ایریلی‌اوفاقلی طاغلرله‌مزین‌اولان بوقضاده صولرك سیری حسبیله بطاقلقلر یوقدر . طرق مواصله غایت محدود وبناءً علیه حیات عمومیه‌یه آز تماس ایدن آطراناسلیلر دها زیاده قبیله معیشتنی محافظه ایتمش اولمسنه مبنی‌زنده‌وشن ، ذکی ومملکتلرینك بتون‌محرومیتلرینه وذهنیت‌جاهلیه‌یه‌رغماً خوش‌صحبت قانلی وجانلی اولملری بو طاغلرك آرده‌سنده سیرسریع ایله آقان صولرك بطاقلق حاصل ایتمامسی وصتمه‌لق اولمامسندن ایلر و کلدیکنی قبول ایتمك لازم کلور .

نهرلر — [ریندا کوس—اطراناس] چایی بو قضانك باشلیجه برصوییدر . مراد طاغندن منبعنی آلان بوچای قیزیل‌چقور قریه‌سی جوارنده قضا حدودینه داخل‌اولور. آنك اوست طرفی کوتاهیه ولایتی اراضیسنده اولوب (٦٠) کیلومتره قدر قضا داخلنده سیران ایتدکدنصکره مصطفی کمال پاشا حدودینه داخل اولور . بو نهر تاریخ قدیمده فریژی — بی‌تی‌نی میسی قطعه‌لرینك حدودلرینی تفریق ایلمسی حسبیله جغرافیا نقطهٔ نظرندن مهمدر .

طاغلر — بوقضانك طاغلری لطیف سطح مائللر وادیلر یایلالر ایله کثیف

اورمانلردن متشکلدر . بناءً علیه بو قضانك اك مهم ثروت طبیعیه‌سی اورمانلردر . محلاً یاپیلان تدقیقاتله ۱۹۶,۹۴۰ هکتار اورمانی حاوی اولوب بو اورمانلرده (۷۲۰,۹۴۸) چام و (۶۰,۰۸۲) میشه (۲۴۰,۳۲۸) کورکن (۲۴۰,۲۴۶)) اشجار سائره موجودیتی تخمین و بونلردن (۱,۲۰۱,۶۴۰) متره مکعبی کرسته‌لك آغاجلر اولدیغی حساب ایدلمشدرکه مهم بر ثروتدر .

معادن — معادن خصوصنده شیمدی‌یه قدر مکشوف قروم ، تباشر ، آمیانت معدنلری اولدیغی کبی میقالرك انواعی وچاقاق طاشی‌ده مبذولاً موجوددر .

کوی قانونی تطبیق ایدیلنلر :

یکون	یرلی ذکور	یرلی اناث	بیانجی ذکور	بیانجی اناث	اسامیٔ قرا	
۲۳۲	۱۰۹	۱۱۸	۳	۲	قصوملر	Koussoumlar
۱۹۹	۹۰	۱۰۹	۹۰	۰	کرنجك	Qiréndjiqu
۵۷۲	۲۲۷	۲۴۵	۰	۰	بورمی	Bourmi
۲۰۴	۸۶	۱۱۷	۱	۱	دوندار	Dundar
۴۵	۱۸	۲۷	۰	۰	دانشمندجدید	Danichmnd-i-Djédid
۳۲۵	۱۶۳	۱۶۲	۰	۰	چویلی	Tchivili
۱۲۵	۶۱	۵۸	۳	۳	لطافت	Létaféte
۵۹	۲۲	۳۱	۳	۳	غازی اولوق	Gazi olouk
۲۷۴	۱۲۴	۱۳۷	۵	۸	صاغیرلر	Saguirlar
۹۸	۴۹	۴۸	۱	۰	ایکیز اولوق	Yquiz olouk
۲۱۲	۱۰۳	۱۰۹	۰	۰	یشیللر	Yéchillér
۲۳۹	۱۱۶	۱۲۳	۰	۰	صداغی	Sadagui
۱۵۶	۷۸	۷۸	۰	۰	سرچه‌لر	Séı tchélér
۳۷۲	۱۲۶	۱۴۵	۱	۰	آرغین	Arguine
۲۰۷	۹۶	۱۱۱	۰	۰	قره اوغلانلر	Krra oglanlér
۲۲۳	۱۰۴	۱۱۸	۱	۰	تپه‌جك	Tépépjédu
۲۱۳	۱۰۱	۱۱۲	۰	۰	عصمیته	Yssmétié

	اسامیٔ قرا	بیانجی		برلی		یکون
		اناث	ذکور	اناث	ذکور	
Démirdji	دمیرجی	٠	٠	٧٨	٦١	١٩٤
Seugueut	سکود	٠	١	١٣٣	١٠٠	٢٣٤
Danichménd-i-atiqu	دانشمندعتیق	٠	٠	٨٠	٧٠	١٥٠
Mérquez ak alan	مرکز آق آلاك	٠	٠	١٧٩	١٦٢	٣٣٠
Bélén olouk	بلان‌اولق	٠	٠	٣٩	٤١	٨٠
Kabaklar	قباقلر	١	١	١٢٣	١٠١	٢٢٦
Agacth hissar	آغاچحصار	٩	١٠	٢٠٩	١٩١	٣٩٩
Orhan-i- çagir	اورخان‌صغیر	٠	٠	٣٦	٢٩	٦٥
Méhallér	محللر	٠	٠	٦٥	٤٨	١١٣
Emir	أمیر	٣	٣	٧١	٤٤	١٢٤
Semerdji	سمرجی	٠	٠	٨٦	٣٩	١٠٥
Yakoublar	یعقوبلر	٠	٠	٦١	٦٩	١٣٠
Quédiqulér	کدکلر	٠	٠	٩٠	٧٩	١٦٩
Théri bachi	چری‌باشی	٠	٢	٨٧	٦٧	١٥٦
Danadjilér	طنه‌جیلر	٠	٠	٨٦	٧٦	١٦٢
Pertchin	پرچین	٠	٠	٦٨	٥٤	١٢٢
Binari	پیکاری	٠	٠	٥٠	٤٤	٩٤
Kayapa	قیاپه	٠	٠	٧٩	٧٢	١٦١
Balaban	بالابان	٠	٠	٥٩	٤٥	١٠٤
Hémchehrilér	همشهریلر	٠	٠	٦٠	٤٥	١٠٥
Dérédjiqu	دره‌جك	٠	٠	٣٩	٣٩	٧٨
Hadjiahmédlér	حاجی‌احمدلر	٠	٠	٨٤	٦٦	١٥٠
Merquéz déré	مرکز دره	٠	٠	٢٩	٣٠	٥٩
Orhan -i-québir	اورخان کبیر	٣	٣	٥٥٨	٤٣٤	٩٩٨
Bali ogli	بالی‌اوغلی	٠	١	٧٥	٦٣	١٣٨

اسامیٔ قرا		بیانجی		برلی		یکون
		اناث	ذکور	اناث	ذکور	
Djéléblér	جلبلر	٠	٠	٦٠	٥١	١١١
Kadi	قاضی	٠	٣	٦٩	٥٢	١٢٤
Armoutdjik	آرمودجق	٠	٠	٧٧	٦٧	١٤٤
Tour hassan	طور حسن	٠	٠	١٩١	١٥٤	٣٤٥
Tchakir yénidjé	چاقیر یکیجه	١	١	٨٩	٧٥	١٦٦
Çarnitch	صارینیج	١	١	١٦٨	١٤٤	٣١٢
Virandjik	ویرانجك	٠	٠	٨٦	٧٦	١٦٢
Tana tchali	طنه چالی	٠	٠	١٢٤	٩١	٢١٥
Zaférié	ظفریه	٠	٠	٦٥	٤٦	١١٢
Kara tçhoukour	قره چیقور	٠	٠	٤٧	٣٤	٨١
Bayndjr	بایندر	٠	٠	٦٦	٥٣	١١٩
Deuguèndjilér	دوکنجیلر	٠	١	٨٩	٨٠	١٧٠
Bayr yeuzu gunï	بایر یوزی کونی	٤	٣	١٣٠	١٤٦	٢٨٦
Maz loumlar	مظلوملر	٠	٠	١٤٦	١٣٧	٢٨٣
Quéynique	کنیك	٠	١	٥٧	٤٥	١٠٣
Eridjequ	أریجك	٠	٢	٨١	٨٦	١٥٩
Kouchlar	قوشلر	٠	٠	٦٤	٦٧	١٣١
Karalér	قره‌لر	٦	٢	٩٠	٨١	١٧٦
Ossmanlar	عثمانلر	٠	٠	٤٧	٤٠	٩٧
Piré beylér	پیره‌بکلر	٢	٠	٥٢	٤٠	٩٣
Démirlér	دمیرلر	٠	٠	٦١	٣٥	٩٦
Vlédlér	ولدلر	٠	٠	٢٥	١٨	٤٣
Tchuquné	چوکنه	٠	٠	٢٨	٣١	٦٩
Téquérlér	تکرلر	٠	٠	٣٣	٣٣	٦٦
Kara aguiz	قره آغیز	٠	٠	٤٦	٤٨	٨٤

	اسامیٔ قرا	یبانجی		رلی		یکون
		اناث	ذکور	اناث	ذکور	
Aktché saz	آقچه‌ساز	٠	٠	٨٢	٦٨	١٣٩
Aloudjé	آلودجه	٠	٠	٣٦	١٥	٥١
Kinik	قنق	٦	٦	٣٣٢	٢٧٠	٥٩٩
yénidjé	یکیجه	٥	٧	١٣٥	١٦٦	٣٦٣
Hadjilar	حاجیلر	٠	٠	٢٩	٢٨	٥٦
Tcheurélér	چوره‌لر	٠	٠	١٥١	١٢٣	١٧٤
Aktché beuqu	آقچه بوك	٠	٠	٨٠	٦٠	١٣٠
Yeuruqulér	یوروکلر	٠	٠	٥٤	٦٠	١١٤
Karindjali	قرنجه‌لی	٢	٣	١٦٤	١٥٨	٣١٧
Tchinardjik	چنارجق	٠	٠	١١٠	١٠٨	٢١٨
Çuleyman déy	سلیمان بك	٠	٠	١٢٠	١٠٤	١٢٤
Bach	باش	٢	٢	١٠٦	٩٥	٢٠٦
Orta	اورته	٢	٢	٨٥	٧٠	١٦٩
Kotchi	قوچی	٠	١	٦٣	٤٦	١١٠
Chéytanboudaklar	شیطان بوداقلر	٠	٠	٨٨	٧٥	١٦٣
Osmanïé	عثمانیه	٠	٠	٣٦	٣٦	٧٢
Topouk	طپوق	٠	٠	١٣٦	١١٨	٢٥٤
Gueuynuqu bélén	کونیك پلان	٠	٢	٤١٦	٣٣٤	٧٥٢
Céfér ychiklar	صفر عشقلر	٠	٠	٨٣	٧٨	١٦١
kouz Boudaklar	قوز بوداقلر	٠	٠	١٧٥	١٦٧	٣٥٢
Karaci	قره‌سی	٠	١	١٢٤	١٢٠	٢٤٥
Djébél qunéy	جبل کونه‌ی	٠	١	٢٨٥	٢٥٠	٥٣٦
Déli baliler	دلی بالیلر	٠	٠	٩٢	٧٨	١٧٠
Chuqurïé	شکری‌یه	٠	٠	٦٧	٦٥	١٣٢
Firouz	فیروز	٤	٤	١١٤	١٢٩	٢٥١

	اسامیء قرا	بیانجی		یکلی		یکون
		اناث	ذکور	اناث	ذکور	
Dédélér	دده‌لر	٠	٠	١٣٠	١٢٣	٢٥٣
Yagdjilar	یاغجیلر	٠	٢	٢٣٩	٢٢٧	٤٦٨
Djébél démirdjilér	جبل تیمورجیلر	٠	٠	١١٤	١٠٧	٢٢١
Délidjé	دلیجه	٢	١	١٩٤	١٥٨	٣٥٥
Harman alan	حرمان آلان	٠	٢	٢٢٥	١٨٥	٤١٢
Bykli alan	بیقلی آلان	٠	٠	٢٠٧	١٧٨	٣٨٥
Alpagout	آلپاغوت	٠	٠	١٥٤	١٤٨	٢٠٢
Aktché pounar	آقچه پیکار	٠	٠	١٣٢	١٣٧	٢٦٩
Bélén viran	بلانویران	١	٢	٣٠٣	٢٩٦	٦٠١
Haydar	حیدر	٠	٠	١٦٧	١٤٩	٣١٦
Tchéqui	چکی	٠	١	١٢٦	١٠٢	٢٢٩
Ciril	صریل	٠	٢	١٩٤	١٤٣	٣٣٩
Fadil	فاضل	٠	٠	٢٣٥	١٨٩	٤٢٤
Méntéché	منتشه	٠	١	١٤١	١٤٣	٢٧٦
Ouzon euz	اوزون‌اوز	٠	٠	١٢٧	١١٧	٢٤٥
kiran ychiklar	قیران عشقلر	٠	٣	٢٨٨	٢٣٤	٥١٥
Quélémitch	کله‌میچ	٢	١	٣٠٦	٢٢٦	٥٦٩
Sorgoun	صورغون	١	٣	٢٦٣	٢٤٤	٥١١
kovadjik québir	قواجق کبیر	٠	٢	٤٢٣	٣٨٥	٨١٠
Duguénli	دوکنلی	٢	٢	١٧٢	١٥٠	٣٢٦
Ouémalïé	کمالیه	٠	١	١٦٣	١٣٢	٢٩٧
Tchardi	حرمنجق ناحیه‌سنك چاردی	٦	١١	٢٠٠	١٧٢	٣٨٩
koulagouzlér	قلاغوزلر	٠	٠	٣٨	٣٩	٧٧
Bèya bani	بیابانی	١	٠	٨٣	٦٤	١٤٧
Nalband	نعلبند	٠	٠	٧٩	٨٩	١٦٨

	اسامیٔ قرا	بیانجی		برلی		یکون
		اناث	ذکور	اناث	ذکور	
kizil tchoukour	قزیلچیقور	١	١	٣٢٦	٢٧٨	٦١٦
Ychan	ایشان	٠	١	١٦٩	١٧٧	٣٣٨
Elma agadji	ألما آغاجی	٠	٠	١٠٩	٩٩	٢٠٨
Noussrétlér	نصرتلر	٤	١	٧٦	٦٣	١٤٤
Queucélér	کوسه‌لر	٠	٠	١٢٨	٨٧	٢١٣
Artiranlar	آرتیرانلر	٠	٠	٧٧	٧١	١٤١
Queurèclèr	کورسلر	١	٠	١٠٥	١٠١	٢١٧
Okdjilar	اوقجیلر	٠	٠	٨٢	٧٢	١٦٤
Balli saray	بالیسرای	١	٣	٩٠	١٧٦	٢٧٠
Quépéqu déré	کپکدره	١	١	١٠٥	٨٣	١٨٩
Balatdanichménd	بلاط دانشمند	٠	٤	٨١	٧٢	١٥٦
kozlidjé	قوزلیجه	١	٠	٣٣	٢٩	٦٣
karadjé	قره‌جه	٠	٠	٨٤	٨٢	١٤٦
Béy témurlér	بکتمورلر	٠	٣	١٠١	٨٧	١٩١
Kidjménlér	قچمنلر	٢	٣	٩٨	٩٢	١٩٥
Tchakmak	چاقمق	٠	٢	١٩٧	١٥٧	٣٥٦
Enguré	أنکوره	١	١	٢١٨	١٦٥	٣٨٥
Hobandanichménd	خوبان دانشمند	٠	٠	١٨٨	١٦٢	٣٥٠
Harmandjikakalan	حرمنجق آق آلاك	٠	٠	١٨٨	١٥٠	٣٣٨
Avdan	آودان	٠	٠	١٠٧	٩٢	٢٠٠
Yssan	ایصان	٠	٠	٢١٧	١٤٩	٣٦٦
kara ardiqj	قره آردیج	٠	٠	١٧٠	١٤٥	٣١٨
Davoudlér	داوودلر	٠	٠	١٩٧	١٥٢	٣٤٩
harmandjikdémirdji	حرمنجق دمیرجی	٠	٠	٨٨	٧٢	١٦٠
Younousslar	یونسلر	٠	٣	١٠٠	٨٥	١٨٨

اسامیٔ قرا		بیانجی		برلی		یکون
		اناث	ذکور	اناث	ذکور	
Héréqué	هرکه	٣	٧	١٣٢	١٢٥	١٧٧
Dourak	دوراق	٠	٢	١٨٧	١٤٠	٣١٩
Dénizlér	دکزلر	٠	٠	١٠٥	١٠٧	٢١٢
yssciz viran	اصسز ویران	٠	٠	١٦٨	١٢٦	٢٩٤
Ouydass	اویداس	٠	٠	١٤٧	١٢٠	٢٦٨
Quédiqu viran	کدیکویران	٣	١	١٧٢	١٦٣	٣٣٨
Ysshaklar	اسحاقلر	٠	٠	٨٧	٩٨	١٨٥
Dédébali	دەده بالی	٣	٣	١٣١	١٢٨	٢٨١
T0utlidjé	طوتلیجه	٠	٠	١٣٥	٣١٢	٢٤٢
Ylidjak sou	ایلیچقصو	٠	٠	٦٠	٤٣	١٠٣
Qucuqudjélér	کوکجەلر	٠	٠	٧٤	٤٦	١٠٦
Délidjé queney	دلیجه کونی	٠	٠	٢٠	٣٢	٦١
Ynékollar	کوکجەلر ناحیه‌سنك اینه‌قوللر	٢٤	٤٨	٢٧٢	٢٠٩	٥١٠
Hissimlar	خصملر	٠	١	٩٧	٦٠	١٥١
Hobanlar	خوبانلر	٠	٠	٤٨	٢٥	٧٢
Viran	ویران	٠	١	٣٥	٣٦	٧٢
Tchaltidjiqu	چالتیجق	٠	٠	٥٠	٤٤	٩٤
Qeuebdjé dag déré	کوکجەطاغ دره	١	٤	٦١	٥٣	١١٩
Ala guney	آلا کونی	٠	٠	٧٣	٥٤	١٢٧
younousslar	کوکجەطاغ یونسلر	٢	١	٦٦	٥٥	١٢٤
Cinéqulér	سینکلر	٠	٢	٥٠	٤٢	١٩٤
Yn kaya	این‌قیا	٠	٠	٣٥	٣٣	٦٨
kizil euz	قزیل اوز	٠	٠	٩٥	٦٣	١٥٣
Réssuller	رسوللر	٠	٣	١٠٣	٨٦	٢٠٣
kara gueuz	قره کوز	٠	٠	١٣٧	١٠٨	٢٤٥
Sari spahilér	صاری سپاهیلر	٠	٠	٨٦	٦١	١٥٧
Puyradjik	پویراجق	٠	٠	٨٠	٦٣	١٤٤

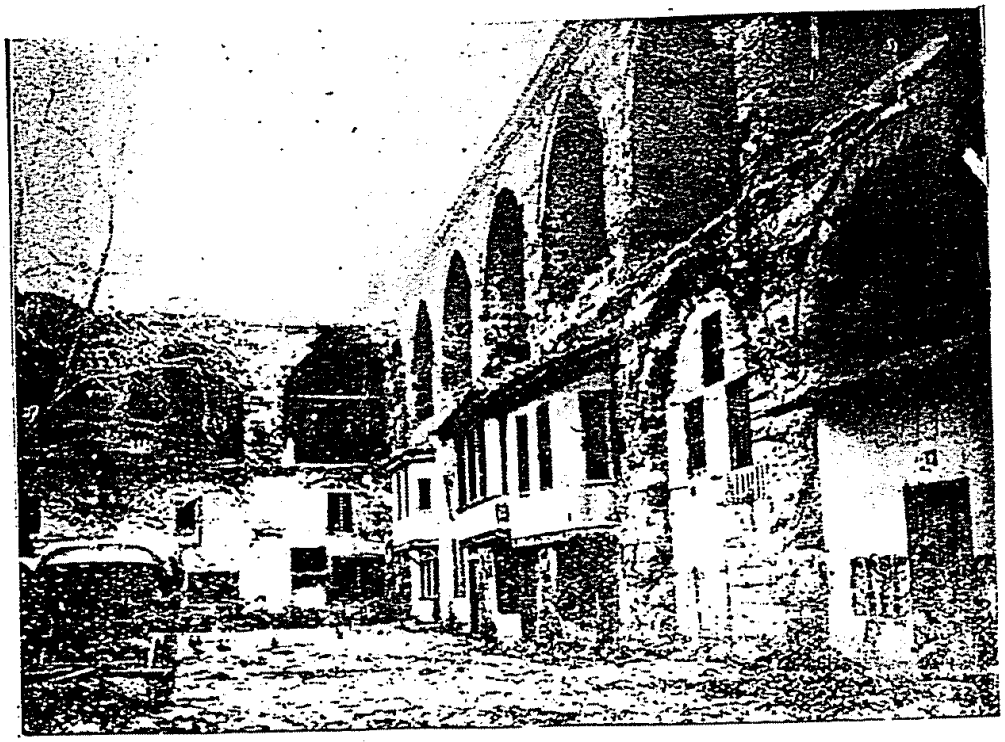

بروسه : اسکی بر کروانسرای

- پرنج خانی قسماً -

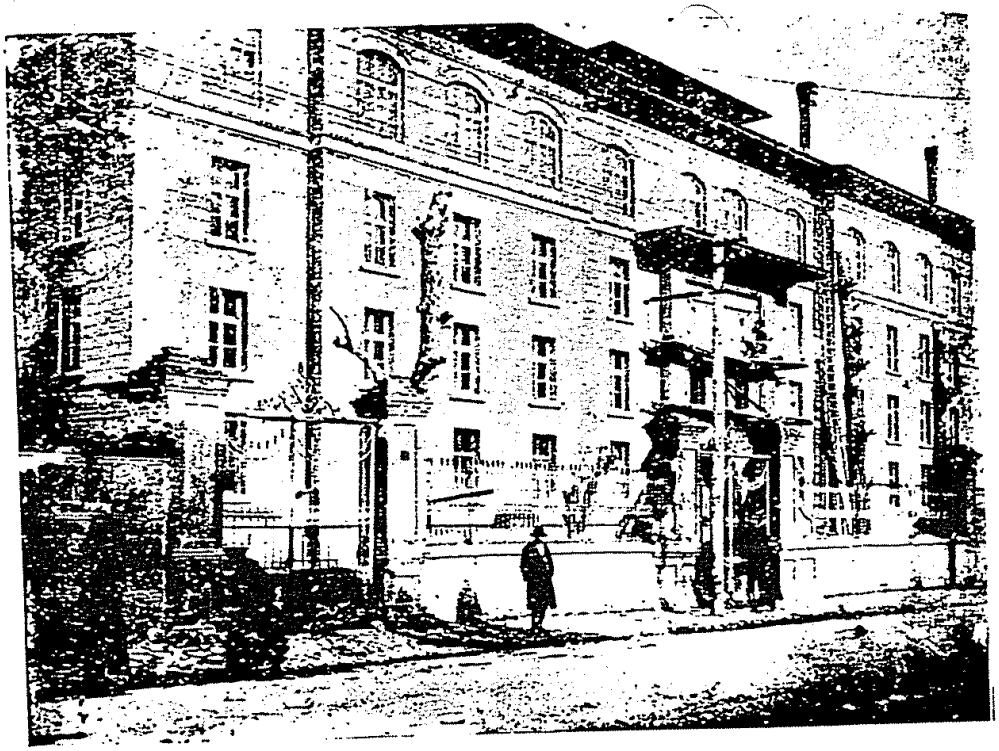

بروسه : شرق دخان شرکتی دپوسی

اسامیٔ قرا		یبانجی ذکور	یبانجی اناث	یرلی ذکور	یرلی اناث	یکون
kouz	قوز	٠	٠	٧٥	٦٨	١٤٣
Tézliqu	تزلیك	٠	٣	٦٢	٥٥	١٢٠
Dogandjillér	طوغانجیلر	٠	٢	٩٤	٧٣	١٦٨
Héndéqulér	هندکلر	٠	٤	٢٩	٢٥	٦٩
Mahmouddjé	محمودجه	٠	٢	٣٤	٢٩	٨٥
Qeuqdjé dag démirdjilér	کوکجه طاغ دمیرجیلر	٠	٠	١٤١	٩٥	٣٣٦
Achiklar	عشقلر	٠	٠	٩٩	٨٧	١٨٦
Réchadïé	رشادیه	٠	٢	٦١	٦١	١٢٤
Ramazanlar	رمضانلر	٠	٠	١٢٣	٨٥	٢٠٨
Ariklar	عریقلر	٠	٠	٩٣	٦٤	١٥٧
Déré yuzi	دره یوزی	٠	٠	٧٦	٦٢	١٣٨
Hassan viran	حسن ویران	٠	٠	١٢٦	١٠٩	٢٣٥
Tchanakdji	چناقجی	٠	٠	١٥٢	١٢١	٢٧٣
Yassiviran	یصی ویران	٠	١	٢٠١	١٦٦	٣٦٧
TournadjiK	طورنه‌جق	٠	٠	٩٩	٧٧	١٧٦
Çakiz	ساقز	٠	٠	١٢١	٧٨	١٩٩
Azizïé	عزیزیه	٠	٠	١١٧	٩٨	٢١٤
Boyalidjé	بویالیجه	٠	١	٧٧	٥٠	١٢٨
Kizildjé déré	قیزیلجه دره	٠	٠	١٥٥	١١٥	٢٧٠
Tcham hamani	چام خرمنی	٠	٠	٤٤	٣٥	٧٩
Akdjèalan-ï-sagnir	آقجه آلان صغیر	٠	٠	٩٥	٧٠	١٦٥
Hiyardji	حیارجی	٠	١	٢٨	١٨	٤٧
Qazimïé	کاظمیه	٠	٠	٤٠	٢٩	٦٩
Tchinar	چنار	٠	٥	١٥٥	١٠٩	٢٦٩
Ada viran	آطه ویران	٠	١	١٠١	٩٤	١٩٦
Akdjéalan-ï-québir	آقجه آلان کبیر	٠	٧٢	٧٠	١	٦٩

اینه کول قضاسی

اينه‌كول قضاسي

شمالاً يكيشهر ، شرقاً بيله‌جك ، جنوباً كوتاهيه ، غرباً دخي بروسه مركز قضاسيله محاطدر . اراضيسي طاغلق واورمانلق اولمقله برابر آهو طاغي ، دومانيچ وكشيش [اولو] طاغلرينك اورته‌سنده طولاً يتمش‌بش وعرضاً يكرمي بش كيلومتره امتداد ايدن اينه‌كول اووه‌سي بوقضانك اهميت زراعيه‌سني يوكسلتير .

بوطاغلرده زنكين معدن طمرلري موجود ايسه‌ده ايشلنمامش اولديغندن اهميتي حقنده برشي دينه‌مز . چيتلي قريه‌سي قربنده‌كي چيتلي معدن صويي شهرت بولمش أبي برمعدن صوييدر . چاير ، اقچه وبدره صويي وخوجه كوي صويي و سائر صولر دليكلي قيا نام محلده برلشه‌رك يكيشهر اووه‌سنده كوكصونا‌ميله سقاريه‌يه منصب اولور.

بو صولر اوزرنده خزار ايله كراسته‌جيلك مهم صورتده ايش ياپمقده‌در . حالاً بروسه‌نك قوللاندينغي كراسته‌لرك قسم اعظمي اينه‌كولدن كلير .

اينه‌كول هواسي كرزل ولطيف ومترقي تجارته مستعد بر قصبه‌در . بو سببدن اهاليسي عموميتله چاليشقان وتجارت وزراعتله واورمانجيلقله مشغولدر .

اسامئ قرا		خانه عدد	بيانجي اناث	بيانجي ذكور	يرلي اناث	يرلي ذكور	يكون
Akhissar	آقحصار	١٣٦	٠	٠	٢٩٩	٢٦٣	٥٦٢
Orta	اورته	١٢٢	٠	٠	٢٤١	٣٠٨	٤٤٩
Akbachlar	آقباشلر	٢٢	٠	٠	٩٢	١٠٨	١٩٤
Adabini	آطه بنى	١٠٢	٠	٠	٢٢٣	٢١١	٤٣٤
Alayna	آلاينه	٦٢	٠	٠	١١٥	٩٩	٢١٨
Edé bey	اده بك	١١٩	٣٣	٠٠	١٨١	١٥٠	٣٩٧
Elma tchayiri	الما چايرى	٥٤	٠	٤	١٩٣	١٦٤	٣٦١
Eymir	ايمير	٨٢	١١	١٤	١٨٨	١٧١	٣٨٤
Oloukman	اولوقمان	٧٧	٠	٠	٢١٢	٢٠٢	٤١٩
Achagui qallyk	آشاغى باللق	٦٠	١٦	٢١	١٤٦	١٤٥	٣٢٨
Ydjlalié	اجلاليه	٥١	٠	٣	١٣٣	٢٣٢	٢٦٨

Essqui	اسکی	٤٢	٠	٠	٩٤	٧٩	١٧٣
Bayremchah	بایرامشاه	٤١	٠	٠	٩٢	٩٢	١٨٤
Bédéré	بدره	٢٦١	١٥	١٨	٣٥٨	٣٣٥	٧٢٦
Papotchdji tehayri	پاپوچجی چایری	٢٠	٠	٠	٤٧	٣٧	٨٤
Babaoglitchéchméci	باباوغلی چشمه‌سی	٣٨	١	١	١٠٩	١٠٥	١٢٦
Bilal	بلال	٤٦	٠	٠	٩٠	٨٤	١٨٣
Béharïé	بهاریه	٥٥	٢	٥	١٧٧	١٥٨	٣٤٢
Djérrah	جراح	١٤٦	٢	٢	٤٢٥	٥٢٨	٩٥٧
Tchéltiqdji	چلتکجی	١٤٣	٨	١٢	٢٨٦	٢٤٣	٥٤٣
Tchavouch	چاوش	٧٢	٠	٥	١٥٥	١١٥	١٧٥
Tcherquess findikli	چرکس فندقلی	٣٨	٠	٠	٩٢	١٠٤	١٩٦
Tchiftliqu	چفتلك	١٩	٠	٠	٥٣	٣٧	١٠٠
Tchitli	چیتلی	١٤٢	٥	٥	٣٠٨	٣٠٤	٦٢٣
Hamza béy	حمزه بك	٢٠٧	٥	٦	٤٥٩	٤٢٢	٨٩٥
Hodjé	خواجه	١٣٨	٥	٨	٣٠٤	٢٥٢	٥٦٩
Hassan pacha	حسن پاشا	٨٥	٥	٦	٢٠٦	١٨٢	٣٩٩
Hamid abad	حمید آباد	٣٥	٠	٠	١٠٨	١٢٠	١٢٨
Hamamli	حاملی	٧٨	٧	١١	١٦٦	١٦٦	٣٣٩
Hamidïé	حمیدیه	٦٥	٠	٢	١٧٠	١٥٤	٣٢٦
Halhallidjha	حالحاجه	٥٦	٠	٠	١٥٠	١٢٧	٢٨٧
Hayriyé	خیریه	١٤٠	٠	٠	٣٨٣	٣٦٣	٧٤٦
Didinlér	دیدنلر	١٢٣	٠	٠	٣٢٣	٢٤٦	٥٦٩
Deuméz	دومز	٢٣	٠	٠	٨٢	٨٨	١٧٠
Dibcise guel	دیبسز کول	٤٨	٠	٠	٢٢٩	٢١٢	٠٤١
Tchoukour findik	چقور فندق	١٣	١٣	١	٢٨	٣٣	٦٢
Rouchéntahtéqueprici	روشن تحته کوپریسی	٥٢	٣	٥	١٠٢	٩٦	٢٥٦

	اسامیٔ قرا	خانه	بیانجی		یرلی		یکون
		عدد	اناث	ذکور	اناث	ذکور	
Sirnaz	سیرناز	٧٧	٤	٥	١٧٩	١٤٠	٢٢٠
Seulé	سوله	٥٨	٩	١٢	١٤٧	١١٨	٢٨٧
Supurdi	سپوردی	٩٠	٤	٧	٢١٢	١٨٢	٤٠٥
Suluquli qeul	سلوکلی کول	١٠٨	٤	٧	٢١٢	١٨٢	٥٧٥
Chibli	شبلی	١١٥	٠	٠	٢٤٩	٢٦٢	٥١١
Sogouk déré	صغوقدره	٦٣	٠	٠	١٥٤	١٤٥	٢٠٩
Soma	صومه	١٦٥	٢	٤	٢٨٢	٢٦٤	٥٥٢
Tocouche	طقوش	٤٨	٢	٠	٨٤	٩٦	١٨٢
Yçavirén	عیسی ویران	١٠٢	٥	٨	٣١٣	٣١٠	٦٣٦
Ali béy	علی بك	١٣٧	١٨	١٩	٢٨٧	٢٦٠	٥٧٤
Ynayét	عنایت	٦٩	١	١	١٨٥	١٩٤	٣٨١
Karalar	قره‌لر	٣٩	٢	٥	٩٣	٧٣	١٧٣
Koladjé	قولاجه	١١٦	٠	٠	٢٨١	٢٥٤	٥٣٥
Kozlidjé	قوزلیجه	٦٩	٣	١٧٠	١٧٠	١٥١	٣٢٩
Kadimi	قدیمی	٧٧	١	٠	١٦٦	١٤٠	٣٠٧
Kyran	قیران	٣٥	٣	٥	١٠٦	٧١	١٨٥
Kourchounli	قورشونلی	٢٦٧	٢٦	٣٠	٦٥٤	٦٧٢	١٣٨٢
Kynyk	قینق	٢٥	٢	١	٥٨	٧٢	١٣٣
Euzlidjé	اوزلیجه	٢٠	٥	٥	٤٧	٣٩	٩٦
Kounourlar	قونورلر	٨٩	٠	٠	٢٢٨	٢٢٧	٤٥٥
Queul bagtché	کول بغچه	٣٩	٠	٩	١١٩	١٣٠	٢٥٤
Quéléné	کلنه	٥٠	٧	٩	١٤٤	١٠١	٢٦١
Quendji	کنجه	٤٨	٣	٥	١٥١	١٤٠	٢٩٨
Quirléss	کیرله‌س	٤١	٤	٣	١٠٤	١١٣	٢٢٤
Questané alani	کستانه آلاکی	٦٥	٨	١٢	١١٥	٩٢	٢٢٧

اسامیٔ قرا		خانه عدد	بیانجی اناث	بیانجی ذکور	برلی اناث	برلی ذکور	یکون
Lutfïé	لطفیه	٤٧	٠	٠	٧٣	١٠٤	١٧٧
Méssoudïé	مسعودیه	٥١	٠	٠	١١٤	١١٣	٢٢٣
Meçarïè	مساریه	٣١	١	٢	٧٤	٧٣	١٥٠
Muruvét	مروت	٣١	٠	٠	٧٠	٨٥	١٥٥
Merzoukïé	مرزوقیه	٣٠	٠	٠	٥٠	٤٢	٩٢
Medjidïé	مجیدیه	١٨	٠	٠	٢٢	٣٧	٤٩
Maamouré	معموره	٥٤	٠	٢	١٨٧	١١٩	٣٣٧
Mourad béy	مراد بك	٧٨	٠	٠	١٩٥	٢٩١	٢٩٨
Meuzal	مزال	١٨٣	٠	٠	٤١٢	٣٧٥	٧٨٧
Maadén	معدن	٨٩	٠	٠	٣٢٢	٢٦٦	٥٨٨
Kara kadi	قره‌قاضی	٤٣	٠	١	١٢٢	١٣١	٢٥٤
Yéni yeuruqu	یکی‌یورك	٦٣	٠	٠	١٤٧	١٤٣	٢٩٠
Yénidjé	یکیجه	٢٤٤	١٣٠	١٠٣	٢٤٤	٢٤٥	١١٩٨
Yénidjé-i-muslim	یکیجهٔ‌مسلم	١١٣	٠	٠	٣٧١	٣١١	٦٨٢
Yquit	یکیت	٤٦	٠	١	١١٦	١٢٦	٤٣٣
Youkari ballyk	یوقاری باللق	٣٢	٢	١	٨١	٧٦	١٦٠
Pélitdji tchayri	پلیدجی چایری	٢٢	٩	٠	٤٢	٤٣	٨٥
Tahta queupri	تخته کوپری	١٢٦	٩	٩	٣٨١	٣٦١	٧٦٠
Hilmïé	حلمیه	٦٨	١	٥	١٩٥	٢٠٥	٤٠٦
Séadét	سعادت	٢٤	٠	٠	٧٠	٧٠	١٤٠
Mézid	مزید	١١٨	٤	٤	٢٤٣	٢٦٣	٥١٤
Méssrourïé	مسروریه	٤٣	٠	١	١٢٩	١٢٣	٢٥٣
Ouquèmdjiqu	کوکدمجك	٣٥	٣	٣	٩٥	١١١	٢١٢
Queunéy quésstané	کونی کستانه	٣٣	٢	٥	٦٥	٦٧	١٣٤
Karadjé kaya yéni	قره‌جه‌قیایکی	٦٩	١١	١٢	١٥٧	١٤٧	٣٢٧

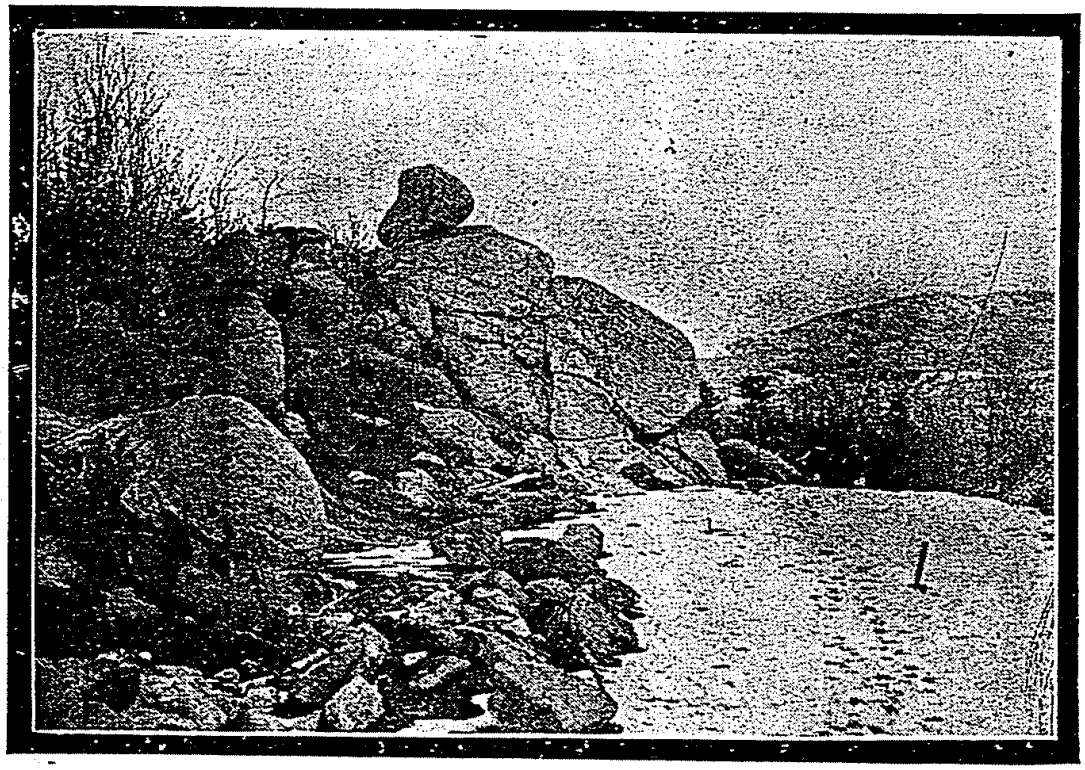

اولوطاغ مناظرندن

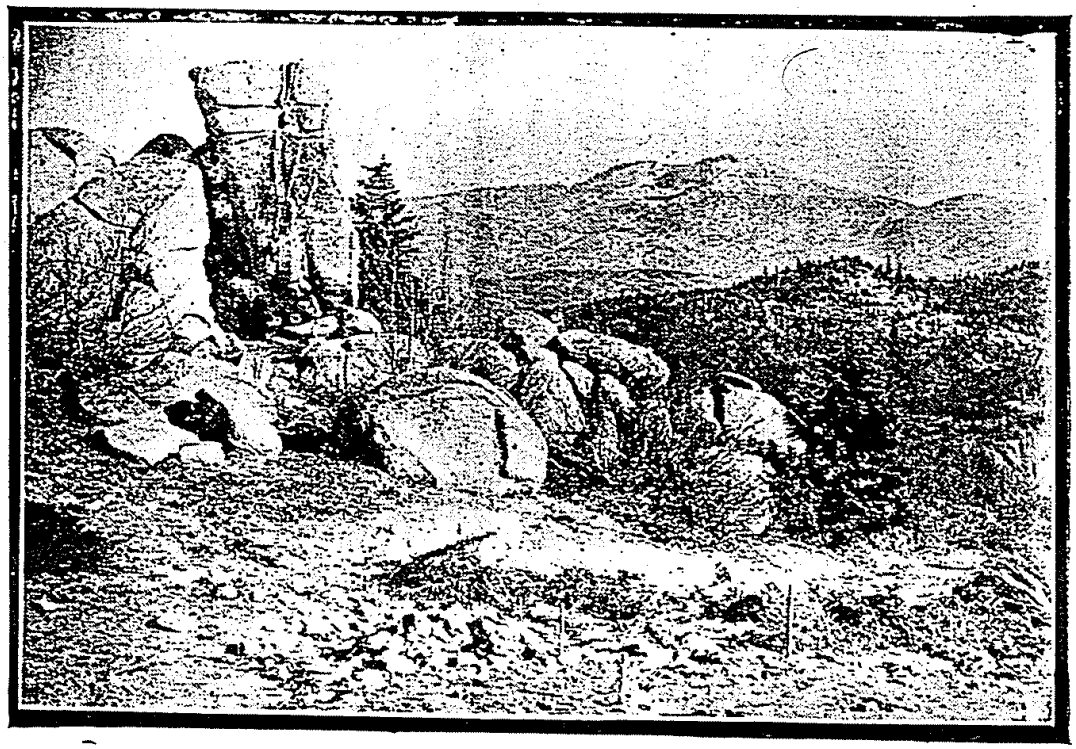

اولوطاغ مناظرندن

	اسامیٔ قرا	خانه	بیانجی		برلی		یکون
		عدد	اناث	ذکور	اناث	ذکور	
Kodja konak	قوجه قوناق	٢٨	١	٢	٨٩	٩٣	١٨٥
Ossmanïé	عثمانیه	٢٨	٤	٢	٥٨	٥٥	١١٩
Soulhïé	صلحیه	٦٥	١٦	١١	١٧٤	١٦٢	٣٦٣
Soultanïé	سلطانیه	٠	٠	٠	١٣٦	١٤٠	٢٧٦
Ruchdïé	رشدیه	٤٢	٠	٠	٩٦	١١٢	٢٠٨
Hadji kara	حاجی قره	١٢٩	٣	٤	٢٥٩	٢٣٥	٥٠١
Tchechmé sar	چشمه سار	٥١	٧	١٥	١٢٣	١٤٠	٢٨٥
Tufénqudji Konak	تفنکجی قوناق	٧٨	٥	١١	٢١٤	١٩٤	٤٢٤
Téqué déré	تکه دره	٢	٠	٠	١٤	١٤	٢٨
Yhssanïé	احسانیه	٥٠	٠	٠	١٨٧	١٦٢	٣٤٩
Akssou téqué	آقصو تکه	٤٦	٢	٠	١٣٩	١٥٧	٢٩٨
Karadja kayaysquan	قره‌جه‌قیااسکان	٣٢	١	٢	٧٩	٧٠	١٥٢
Hissar	حصار	١٨٤	٠	٠	٤٣٠	٤٣٣	٨٦٣
Ylydjak sou	ایلیجاق صو	٨٤	٠	٠	٢٧٩	٣٤٣	٥٢٢
Ortadjà	اورته‌جه	٨	٠	٠	٤٧	٣٩	٨٦
Ayguyrlar	آیغیرلر	٥٥	٠	٠	١٥٣	١٣٢	٢٧٥
Eriquli	اریکلی	٢٥	٠	٠	١٠٩	٨٥	١٩٤
Béchmét	بشمت	٥٤	٠	٠	١٨٢	١٦٩	٣٥١
Bukérlér	بوکرلر	١٥	٠	٠	٩٤	٨٢	١٧٦
Pertchinə	پەرچین	١٩	٠	٠	٦٣	٤٥	١٠٨
Béquyé	بکیه	٢٠	٠	٠	٨٧	٧١	١٥٨
Boulamour	بولامور	٥٠	٠	٠	١٦٤	١٦٢	٣٢٦
Boz bélén	بوزبلان	٦٧	٠	٠	٢٢٧	١٨٤	٤١١
Bourhan	برهان	٢٧	٠	٠	١٠٦	٧٧	١٨٣
Purtchin	پورچین	٣٣	٠	٠	٩٢	٨٩	١٨١

	اسامیٔ قرا	خانه عدد	یبانجی اناث	یبانجی ذکور	برلی اناث	برلی ذکور	یکون
Tchiftliqu	چیفتلك	١٦	•	•	٦١	٥٧	١١٨
Tchoukourdja	چقورجه	١٥٥	•	•	٤٥٧	٣٨٠	٨٣٧
Tchakyl	چاقل	١٧	•	١	٥٣	٥١	١٠٥
Tchok	چوق	٧٣	•	•	٢٤٢	٢٣١	٤٧٣
Tchyharchénbé	چهارشنبه	٤٣	•	•	١٦١	١٣٥	٢٩٦
Dorabéy	دوره‌بك	٥٣	•	•	١٣٧	١٤٢	٢٧٩
Doumour	دومور	٥١	•	•	١٥٠	١٢٣	٢٧٣
Dombay tchayri	دومبای‌چایری	٢٢	•	•	٧٢	٧٢	١٤٤
Rouchén	روشن	٢٦	•	•	٧٤	٧٦	١٥٠
Séydi févzi	سیدی‌فوزی	٨	•	•	٤٤	٤٣	٨٧
Safa	صفا	٩	•	•	٣٦	٣٠	٦٦
Sarhanlar	صارحنلر	٩٥	•	•	٢٨٩	٢٦١	٥٥٠
Sarot	صاروت	١١١	•	•	٣١٧	٣١٧	٦٣٤
Sogoudjék	صغوجق	١٣	•	•	٣٢	٣٣	٦٥
Traz	طراز	١٨	•	•	٧١	٦٢	١٣٣
Eumérlér	عمرلر	٦٤	•	•	٢٠٠	٢٠٦	٤٠٦
Fyndydjik	فندیجق	٣٠	•	•	٩٩	٨٧	١٨٦
Kyranlar	قرانلر	٣٦	•	•	١٠٠	٩٣	١٩٣
kozlydjé	قوزلیجه	١٧	•	•	٥٥	٤٣	٩٨
kara queuy	قره‌کوی	٧٨	•	•	٢٣٨	٢٠٥	٤٤٣
kozdjigaz	قوزجغار	٣٥	٢	•	١٠٤	١٠٨	٢١٤
kyryk	قریق	٣٣	•	•	١٣٢	١٢١	٢٥٣
karamanlar	قره‌مانلر	١٦	•	•	٥١	٣٧	٨٨
kara kaya	قره‌قیا	١٣	•	•	٧٢	٦٣	١٣٥

	اسامیٔ قرا		بیانجی		برلی		یکون
			اناث	ذکور	اناث	ذکور	
Queutchébé	کوچه	٥٧	٠	٠	٢١٦	١٩٠	٤٠٦
Queutcheuq	کوچوك	٣٧	٠	٠	١١٠	١١٥	٢٢١
Quney	کونی	٢٥	٠	٠	٨٠	٨٦	١٦٦
Muzeyièn	مزین	٢٩	٠	٠	١٢٦	١١٩	٢٤٥
Yorgutch	یورکوج	٥٢	٠	٥	١٧٨	١٥١	٣٢٩

یکیشهر قضاسی

یکیشهر قضاسی

شرقاً بیله‌جك جنوباً اینه‌کول غرباً بروسه وپازارکوی قضالری وازنیق کولی شمالاً ازمید ولایتیله محدوددر .

یکیشهر قصبه‌سی عثمانلی تورکلرینك ظهوری اثناسنده بالخاصه بروسه محاصره‌سی زمانلرنده اس‌الحرکه اوله‌رق برچوق حادثاته صحنه اولمق اعتباریله مهمجه بر شهردر . شهری تزیین ایدن جامع و مدرسه کاروانسرای وجسیم ذخیره انباری وکتبخانه کبی متین وکارکیر و قیمت معماری‌یی حائز انشاآت قدیمه بو قصبه‌نك تورك دوره‌لرنده تأسس ایتمش وباخصوص اولزمان کسب اهمیت ایتمش اولدیغنی افهام ایدر .

یکیشهراوواسی غایت منبت ومحصولداردر . اهالیسی عمومیتله زراعتله اشتغال‌ایدر هرنوع حبوبات یتشدیکی کبی الك ایی برنج محصولنی‌ده بوقضا یتشدیریر .

یکون	ذکور	اناث	خانه عدد	اسامی قرا	
۲۳۰	۱۰۹	۱۲۱	٦۰	أبه	Ebé
٤۳۰	۱۹۹	۲۳۱	۸۷	اسکانیه	Yssquanïé
۱۲۸	٦۰	٦۸	٦۰	آفشاو	Afchar
٦٦۲	۳٤٥	۳۱۷	۱٦۳	آقبیق	Akbyik
٥٤۳	۲٥۱	۲۹۲	۱۱٤	آقچه‌پیکار	Aktché pounar
۲٦۲	۱۳۰	۱۳۲	۷۸	آقدره	Ak déré
۲٥٥	۱۱۸	۱۳۷	٥٤	اوقوف	Oukouf
۲٦۲	۱۲۰	۱٤۲	٥٦	آلایلی	Alayly
٤۱۰	۲۰۱	۲۰۹	۹٥	آیاس	Ayass
۳۰٦	۱٥٥	۱٥۱	٦۳	آی طوغدی	Ay dogby
۳۳۰	۱٤۸	۱۸۲	۷۲	اینجیرلی	Indjyrly
٥۱٦	۲٤۲	۲۷٤	۱۰۳	اورنجك	Euréndjiqu
٦۲۱	۳۰۰	۳۲۱	۱۱٤	اولو پیکار	Oulou pounar
۱۷٤	۸۸	۸۸	٤۲	پاپاتیه	Papatya

	اسامیٔ قرا	خانه عدد	اناث	ذکور	یکون
Bardjin	بارجین	١٠٠	٢٥٧	٢٢٥	٤٨٢
Bair	بایر	٥٤	١٢٦	١١١	٢٣٧
Bey pounar	بکبکار	٧٥	١٧٨	١٧٤	٣٥٢
Bourdjyn	بورجین	٦٨	١٥٧	١٦١	٣١٨
Bougaz	بوغاز	١٠١	١٩٩	١٩١	٣٩٠
Pacha yayla	پاشا یایلا	٥٢	١٤٦	١٢٩	٢٧٥
Terzilér	ترزیلر	٩٣	١٩٠	١٨٩	٣٧٩
Teququé	تکه	١٠٨	٣٠٧	٢٥٨	٥٦٥
Djèdid	جدید	٤٥	١١٣	٩٦	٢٠٩
Djihadié	جهادیه	٣٤	٨٦	٦٦	١٥٢
Tchadak	چارداق	٤٤	١٠٨	١١٠	٢١٨
Tchélebi	چلبی	١٠٤	٢٤٥	٢٣٠	٤٧٥
Tcheltiqubji	چلتکجی	٩١	٢٣١	٢٠٠	٤٣١
Hayrié	خیریه	٥٣	١١١	١١٠	٢٢١
Hadji eumér déré	حاجی عمر دره	١٢١	٣٢١	٢٩٢	٦١٣
Dérbénd	دربند	١١٨	٢٠٨	٢٤٣	٤٥١
Déré	دره	٣٨	٨٩	٨٦	١٧٥
Démir bouga	دمیر بیغا	٤٧	١١٢	١٠٠	٢١٧
Rustoum	رستم	٥٦	١٣٤	١١١	٢٤٥
Sokeri	سکیری	٤٩	١١٢	٨٥	١٩٧
Seuylémich	سویله‌مش	١١٦	٢٧٣	٢٣٣	٥٠٦
Séymén	سیمن	٦٢	١٠٠	١١٢	٢١٢
Soubachi	صو باشی	١٢٢	٣١٥	٢٨١	٥٩٦
Soungour paeha	صونغور پاشا	١٠٨	٢١٣	٢٠٤	٤١٧
Toprak odjak	طوپراق اوجاق	٧١	١١٧	١٢٢	٢٣٩

اولوطاغ مناظرندن

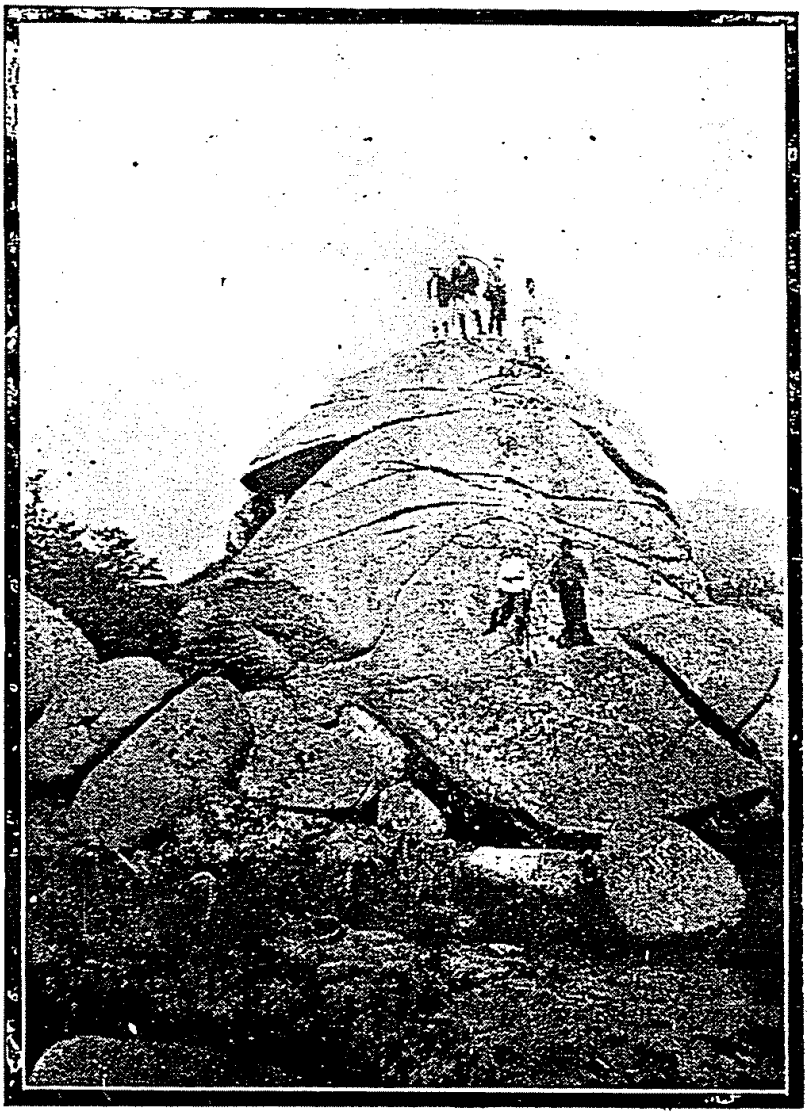

اولوطاغ : قیز پیکارنده برقیا

	اسامی قرا	خانه عدد	اناث	ذکور	یکون
Toprak déré	طوپراق‌دره	٢٠	٤٤	٤٦	٩٠
Attié	عطیه	٤٣	٨٣	٧٥	١٥٨
Fethiié	فتحیه	١٠٥	٢٠٦	١٩٤	٤٠٠
kiblé pounar	قبله پیکار	٣١	٦٥	٦٩	١٣٤
kaba tchinar	قبا چینار	١٥١	٢٩٢	٣١١	٦٠٣
kara	قره	٤٨	١٠٤	٨٥	١٨٩
kara béhadir	قره بهادر	٢٥	٤٦	٤٢	٨٨
karadja ahmed	قره‌جه احمد	٣٣	٨٠	٧٩	١٥٩
kradja ali	قره‌جه علی	٧٤	١٥٧	١٤٩	٣٠٦
kara sil	قره سیل	٦٢	١٣٤	١٥١	٢٨٥
kara amoudja	قره عموجه	٧١	١٧٦	١٥٧	٣٣٣
kara quiét	قره کولت	٥٥	٨٣	٦٧	١٥٠
kyzyl	قزیل	٦٣	١٣٠	١٤٠	٢٧٠
kyzil hissar	قزلحصار	٩١	١٨٠	١٨٢	٣٦٢
koyoun hissar	قیونحصار	١٠٧	١٦٠	١٧٥	٣٣٥
kavakly	قواقلی	١٣٣	٢٧٢	٢٧١	٥٤٣
kadi kalkdi	قاضی قالقدی	٢٠	١٢٠	١١٣	٢٣٣
koz déré	قوزدره	٧٣	١٧٨	١٤٣	٣٢٦
kouyoular bougazi	قیولربوغازی	٢٠	٢٨	٢٩	٥٧
Qeupru hissar	کوپریحصار	٥٨	١١٥	١٠٦	٢٢١
Qunêydjé	کونیجه	٩٦	١٧٧	١٢٣	٣٠٠
Quirazli yayla	کیرازلی یایلا	٨١	١٣٦	١٣٢	٢٦٨
Quémér déré	کمردره	١٦١	٤٣٦	٤٨٤	٩٢٠
Lumbé	لومبه	١٢٢	٣٢٩	٣٢٠	٦٤٩

	اسامیٔ قرا	خانه عدد	اناث	ذکور	یکون
Mermradjyk	مرمره‌جق	٦٣	١٣٩	١٩٤	٢٦٣
Méssénoz tchiftliqui	مسنوز چفتلیکی	٢٠	٣٩	٤٨	٨٦
Makri	مقری	١٥٦	٣٥٨	٣١٧	٦٧٥
Méntéché	منتشه	٦٨	١٠٣	١٠٦	٢٠٩
Yldyrym	ییلدیرم	٥٨	١٢٧	١٢٣	٢٥٠
Yalyn queulet	یالین کولت	٣٣	٧٣	٧٢	١٤٥
Réchadiié	رشادیه				

ایزنیق ـ نیسه Nicèe

الیوم کندی اسمیله مسما وقدیماً [آسقانیانوس] تسمیه ایدیلن کول کنارنده مبنی اولان بو شهر حالا متین قلعه و برج خرابه‌لرینك اکلاتدیغی مستحکم و مهم بر شهر قدیمدر .

بوشهرك زمان انشاسی حقنده مثبت برقید تاریخی یوقدر. سترابونه نظراً [بی تی نی]لرك دورنده تأسیس ایدلمشدر . شو حالده پك اسکی بر شهر دکلدر .

روایته باقیلورسه [فلیب] ك اوغلی [آنتی غون] طرفندن تأسیس ایدیلوب کندی اسمیله [آنتی‌غونیا] توسیم ایدلمشدر . آنتی‌غونك سقوطندن صکره بورالره [لیژی ماخو] حکم ایتمش واوده بوشهره حرمنك اسمنه اضافةً [Nicèe نیسه] تسمیه ایلمشدر . بوروایتلر خلاصه ایدیلورسه قبل‌المیلاد [۳۱۵] تاریخلرینه طوغری تأسس ایتمشدر .

آنجق بوشهرك شهرتی قرون وسطی‌ده خریستیانلق مناقشاتنه صحنه اولمسی واهل صلیب ایله مجادله ایدن تورکلرله اهل صلیب اردولری اردسنده‌کی قانلی مصادماتده اویناديغی رولدن عبارتدر . بناءً علیه ایزنیقك بوکون انقاضنك کوستردیکی هیئت تاریخاً شهرتی قرون وسطی‌یه عائد اولوب ادوار قدیمه‌دن بر قیمتی یوقدر . بیزانس بروسه ایزمیت کبی شرقی روما ایمپراطورلغنك زماننده شهرت بولمش وآندن بر آز اول وجود بولمش شهرلردندر .

بو بابده تفصیلات آلمق ایچون کوچك آسیا نام اثرك برنجی جلدنده مبحث مخصوصنه مراجعت ایدلمیدر .

ایزنیق شهری تورکلرك فتحندن اول قلعه‌سنك مناعتی حسبیله بروسه وایزمیته نسبتله اهمیتلی ایدی سلجوقیلر هجوملرنده بوقلعه‌یه اهمیت ویرمشلردر. عثمانلی تورکلری ایسه بوندن زیاده بروسه‌یه اهمیت ویرمشلر و اوزون محاصره‌لر ایله مناعتنی تعدیل ایتمشلردر .

بروسه ، ایزنیق وآطراناس عینی زمانده حصر وتضییق اولنیور . ومرکز ثقلت اولمکی وقایعه کوره ایزنیقه ویرلمك لازمکلیرکن بو دفعه بروسه‌یه توجیه ایدیلیور . وبو متین قلعه‌لری هجوم ایله دکل مدید محاصره‌لرله دوشوریلیور . شو خلاصهٔ تاریخیه

هر نه سببه مبنی اولورسه اولسون ازنیقه وقتیله اضافه ایدلمش اولان اهمیت عثمانلی تورکلرینك زماننده زائل اولمش اولدیغنی مدرك اوله‌رق ایشه باشلامشلر ونتیجه‌یی ، آلوب بر زمان صوکره اعاده ایتمك دکل ، یرلشمك صورتیله استحصال ایتمشلردر .

بروسه‌نك فتحنی متعاقب اورخان بك بلا آرام ازنیقه واره‌رق آلدیغی تاریخلر ذکر ایدر . فقط بوندن اول بروسه ایله محاصره آلتنده اولدیغنی درپیش ایتمك ضروریدر. قیودات تاریخیه‌ده بویله‌در . ازنیقك سلجوقی سلطانی قلیج آرسلان آلنده ایکن اهل صلیب اردوسنك یاپدیغی فداکارلقلره باقیلورسه ازنیقی بالآخره قولایجه فتح ایدن عثمانلی تورکلری قلعه‌نك طرز مدافعه‌سنه کوره ایشی زمان ایله حل ایتمکی وجوارنده اولیمه استناد ایدن بروسه واطراناسی قطعی صورتده فتح ایده‌رك یرلشمك صورتیله دعوایی کوکندن فصل ایتمشلردر .

ازنیقك آثار قدیمهٔ معماریسنی مشاهده ایدن تورکلر بونی ظن ایدلدیکی کبی تخریب ایتمامشلردر . همان بعضلرینی معبد اتخاذ ویکیدن جامع ومدرسه انشا ایله توسیع ایتمشلردر . آنجق ازنیق دینی ، سیاسی ، عسکری موقعنی ذاتاً فتحدن اول ضایع ایلمشدی . سیاسی قیمت ازمیته ویرلمش اورایه مربوط بر شهردی . بیزانسی هدف اتخاذ ایدن تورکلر ایچون ده موقعاً برقیمت عسکریه‌سی قالمامشدی . بالآخره بیزانسك‌ده تورکلر طرفندن آلنمسیله اسیر اولان اورتودوقس مذهبیله برابر دینی بر قیمتی‌ده قالمیوردی . ایشته ازنیقك وقتنده‌کی قیمتی محافظه ایلمکه سبب زائل اولمسیله بوکون بك اوفاق برقصبه ونهایت تقسیمات ملکیه‌ده ناحیه درجه‌سنه تنزل ایتمشدر . مهم پایتخت اولان وحالا آنجق خرابه‌دن باشقه برشی اولمیان بو مثللو پك چوق شهرلر واردر .

یکون	نفوس ذکور	نفوس اناث	اسامیٔ قرا	
١٩٩٦	٩٨٠	١٠١٦	نفس ازنیق قصبه‌سی	
١١٨	٥٨	٦٠	خوجه	Hodjè
٥٧٩	٢٩٠	٢٨٩	عمرلی	Eumèr.l
٣٠٦	١٦١	١٤٥	اینکلی	Yniquli
٧٩٨	٣٦٢	٣٤٥	الیکلی	Elbèquli
١٠٨	٥٤	٥٤	دیرلز علی	Diraz ali

اسامیٔ قرا		نفوس اناث	نفوس ذکور	یکون
Tcham dibi	چام دیبی	۸۱	۱۰۰	۱۸۱
Nuzhètiiè	نزهتیه	۷۰	۸۱	۱۵۱
Çhèrèfiiè	شرفیه	۹۰	۹۳	۱۸۳
Lutfiiè	لطفیه	۸۱	۹٤	۱۷۵
Quristan	کورستان	۲۲۲	۲۰۲	٤۲٤
Dèrè queuy	دره کوی	۱۰۲	۲۰۰	۲۰۲
Hissar dèrè	حصار دره	۷۸	۸۵	۱٦۳
Quirazliyayla	کیرازلی‌یایلا	۱۳٦	۱۳۲	۲٦۸
Muchqurè	مشکره	٤۰٦	۳۱۹	۷۲۵
Mustafalar	مصطفی‌لر	۱۱۸	۱۰٤	۲۲۲
Bala im	بلارم	۱۸۵	۱٦۳	۳٤۸
Yhssaniiè	احسانیه	۸۱	٦٤	۱٤۵
Sensarak	صانسراق	۱٦۸	۱٦٤	۳۳۲
Elmali	ألمالی	۲٦۳	۲٦۷	۵۳۰
kirinti	قرنتی	۱٤۳	۱۱۲	۲۵۵
Mèssoudiiè	مسعودیه	۸۸	۷۳	۱٦۱
Tchandarli	چاندارلی	۱٤۲	۱۳۱	۲۷۳
Médjidiiè	مجیدیه	۱۳۷	۱۳۳	۲۷۰
Ossmaniiè	عثمانیه	٦۰	٤۷	۱۰۷
Soultnniiê	سلطانیه	۵٤	٦۰	۱۱٤
Tchakir djè	چاقرجه	۲۳۳	۲۱۹	٤٤۲
Orhaniié	اورخانیه	۹٤	۸۱	۱۷۵
Qurmèzli	کورمزلی	۱۲۲	۹۷	۲۱۹
Sary agil	صاری آغیل	۱٦۸	۱٦۸	۳٦۰
Tadjir	تاجر	۳۸۰	۳۲٤	۷۰٤

اسامیٔ قرا		نفوس		
		اناث	ذکور	یکون
Sulèymaniiè	سلیمانیه	١٠٥	٨٥	١٩٠
Mamouriié	معموریه	٨٩	١٠٨	١٩٦
Yeuruqlèr	یوروکلر	١٤٣	١٤١	٢٨٤
Mahmoudiiê	محمودیه	١٨٧	١٤٩	٣٢٧
Boyalidjé	بویالیجه	٢٢٥	٢٠٩	٤٣٤

ولايتك احوال عموميه‌سى

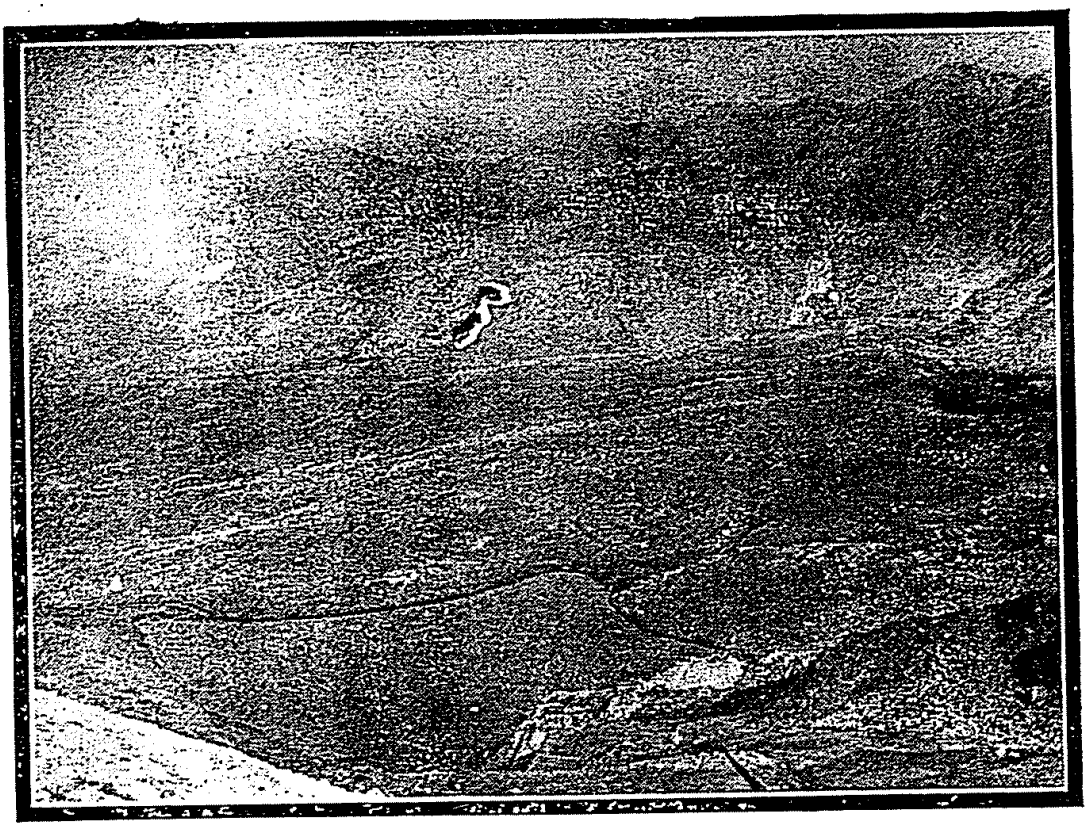

اولوطاغ : قاراکول

اولوطاغ : قاراکول کناری

اولوطاغ مناظرندن

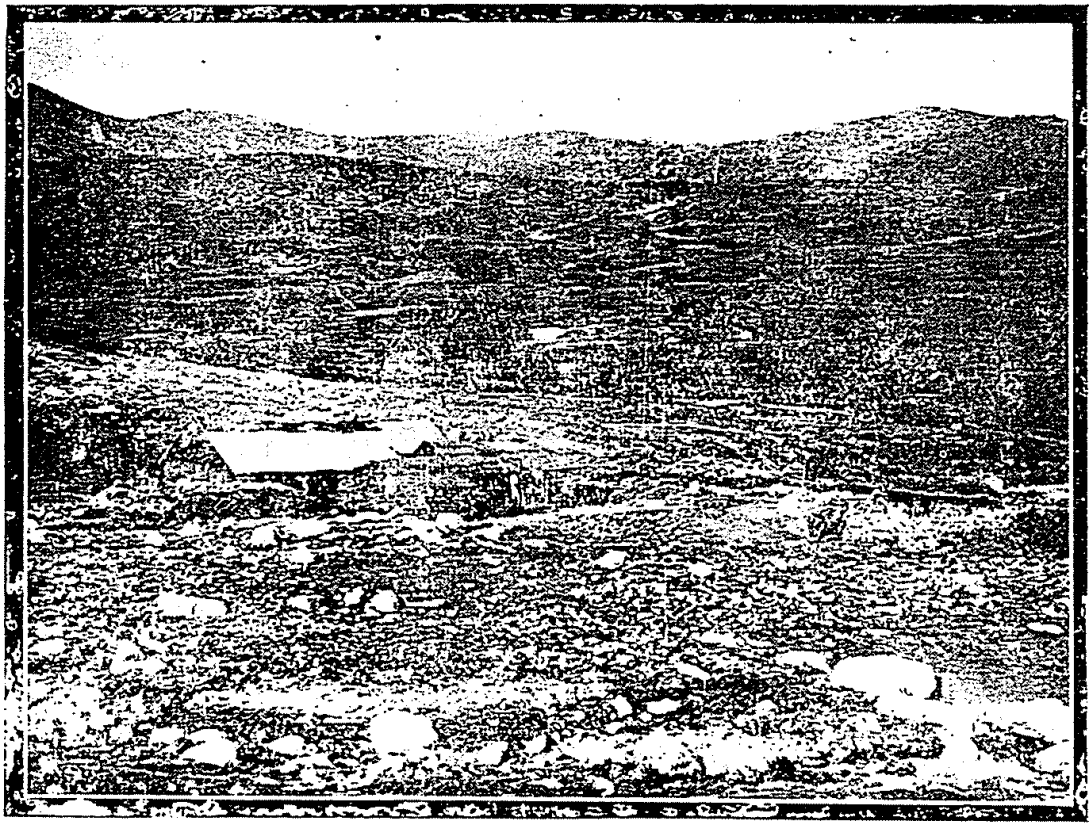

اولوطاغ : قرق پیکار

اورمانلر

اورمانلر و مقدار قطعیات

ولایت داخلنده موجود اورمانلرك				سنوی اجرا ایدیلان قطعیات مقداری			
اشجارك جنسی	هکتاری	موقعی	کراسته یه صالح اولان قیمتی هکتار	اودون قنطار	کمور قنطار	کراسته مترومکعب	اسامیٔ قضا
مخلوط	٩٢٦٠٠	مختلف	١٠٠٠٠	٥٠٠٠٠	١٠٣٠٠	١٧٤٠	مرکز بروسه قضاسی
»	٢٤٠٠٠	»	٥٠٠	٣٥٠٠٠	١٠٠٠٠	٢٦٢	کمليك
»	١٧٠٠٠	»	٢٠٠	٤٠٠٠	٣١٠٠	٠	اورخان غازی
»	٢٤٠٠٠	»	٤٠٠	١٠٠٠	٨١٠٠	٠	قره‌جه بك
»	٩٥٠٠٠	»	٢٥٠٠	٢٦٠٠	١٥٠٠	٤٦٠٠	مصطفی کمال پاشا
»	٧٢٠٠٠	»	٢٠٠٠	٢٦٠٠	١٠٠٠	٤٥٠٠	اورخان ایلی
»	٩٠٠٠٠	»	٦٠٠٠	٣٥٠٠	٢٣٠٠	١٩١٥٠	اینه‌کول
»	١٢٤٠٠	»	٢٠٠	٣٠٠٠	١٤٠٠	٠	یکیشهر
	٤٢٧٠٠٠		٢١٨٠٠	١٠١٧٠٠	٣٧٧٠٠	٣٠٢٥٢	یکون

معدنلر

معدنلر

معادن مکشوفه

معدنك اسمی	قریه‌سی و موقعی	ناحیه‌سی	قضاسی
قروم	قوزجغز وصاری اوت قریه‌لری	دومانیچ	اینه‌کول
»	بوزبلن وقارلی یر »	»	»
»	نصرتلر، بلاط، دانشمند قریه‌لرنده	کوپلی طاغ خرمنجق	اورخان ایلی
»	» » » آرمودجق تپه‌سی	»	»
»	خرمنجق وقوزلیجه	»	»
چنقو	بورچین وکرازلی یایلا قریه‌لری	ازنیق	یکیشهر
منغانز	آرمودلی قریه‌سی	.	کملیك
ده‌میر	بورغاز وآلتون طاش	.	مدانیه
ده‌میروسیملی قورشون	قره اصلاح قریه‌سی	.	بروسه
قروم	سنجان »	سنجان	م. کمال پاشا
مولیبدن	کله‌میج »	.	اورخان ایلی
قروم	کوینك بلن »	.	»
»	برهانیه وصغوجق قریه‌لری	.	اینه‌کول
»	نعلینلر قریه‌سی	.	اورخان غازی
لیکنیت	چنکیلر واورته کوی قریه‌لری	.	»
باقر	قارصاق قریه‌سی	.	»
باقروسیملی قورشون	سونلك »	.	م. کمال پاشا
کمور	یوك ویکیجه قریه‌لری	.	»
مرمر طاشی	آغیل قیا قریه‌سی	.	کملیك
معدن صویی	کوندرت »	.	بروسه
قروم	یعقوبلر وکدکلر قریه‌لری	.	اورخان ایلی
قروم، منغانز، وولغرام وباقر	الما آغاجی قریه‌سی	.	»

معدنك اسمی	قریه‌سی و موقعی		ناحیه‌سی	قضاسی
قروم	شنلر	قریه‌سی	خرمنجق	اورخان ایلی
»	قویاق	»	»	»
منغانز	چپنی	»	»	»
قروم	بوزبلن ، قاطر اولدی قریه‌لری		دومانیچ	اینه کول
»	بوزبلن ، کوچ بولی	»	»	»
»	سیدی قوزی ، اسبلی قیا	»	»	»
دمیر وباقر	احسانیه نام ودیکر چادره قریه‌سی		»	کملیك
باقر	تفرج	»	»	قره‌جه بك
قروم	اسحقلر	»	»	اورخان ایلی
»	قره کوی	»	»	م . کمال پاشا
»	الما اغاجی	»	»	اینه کول
خرافیت	چتال تپه و کوزه‌ده	قریه‌لری	»	بروسه
کمور	امور بك		»	کملیك
قروم	هرکه		»	اورخان ایلی
»	قنق		»	»
منغانز	آیوا		»	م . کمال پاشا

امتیازی اصحابی عهده‌سنده بولنان معدنلر

معدنك جنسی	قریه‌سی وموقعی	ناحیه‌سی	قضاسی	امتیاز تاریخی	امتیاز صاحبی
چنقو أیله مخلوط سیملی قورشون	دربند قریه‌سی	»	یکیشهر	۲۰ کانون اول ۳۲۷	محروق زاده جعفر بك
قروم	اشان »	خرمنجق	اورخان ایلی	۱۱ تموز ۳۳۶	معدنجی علی نهاد بك
»	قزل الماى عتیق قریه‌سی	»	م . کمال پاشا	۲۳ کانون ثانی ۹۲۶	امینه نعیمه‌اه و فاطمه دریه خانملر

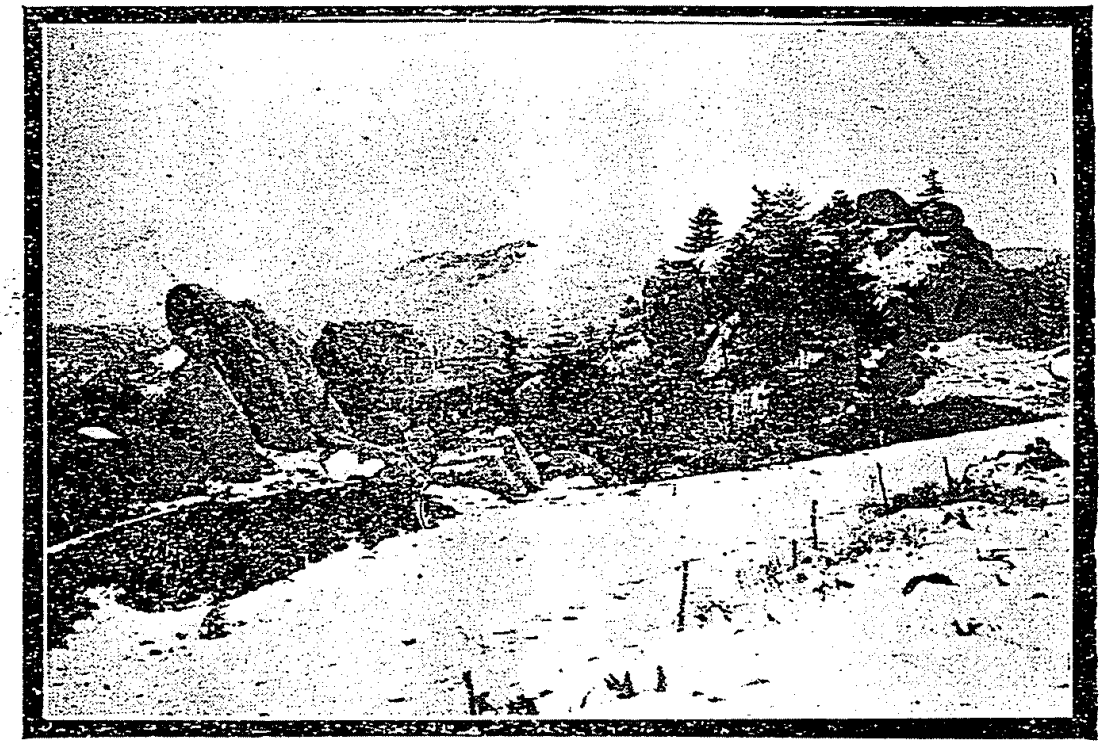

اولو طاغ : زروه‌یه آچلمقده اولان شوسه

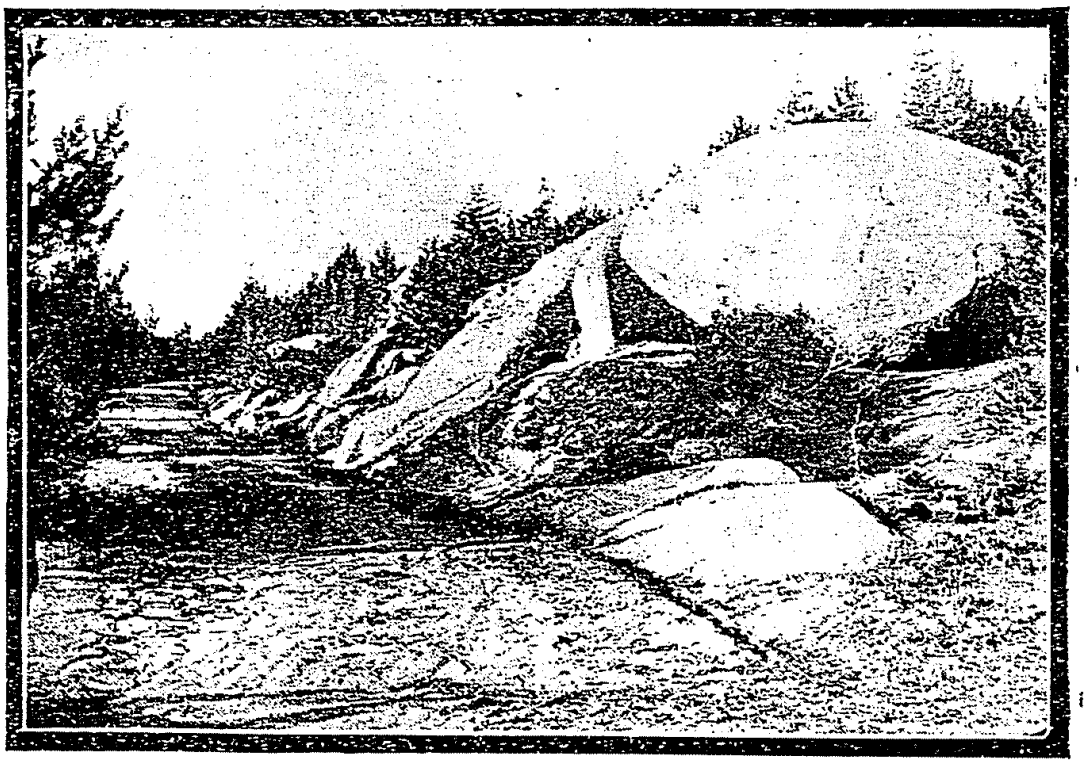

اولو داغ : زروه‌یه آچلمقده اولان شوسه

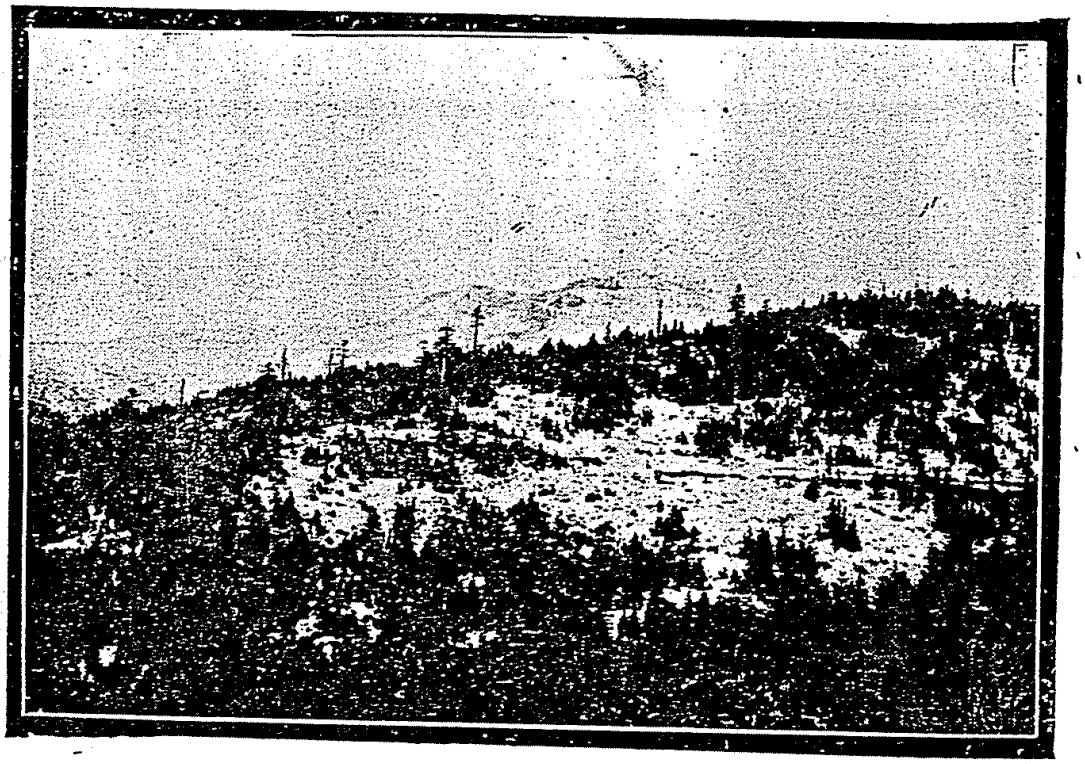

اولو طاغ مناظرندن

اولو طاغ : صاری آلان

اولو طاغ : غازی یایلاده أمیر سلطان کولی

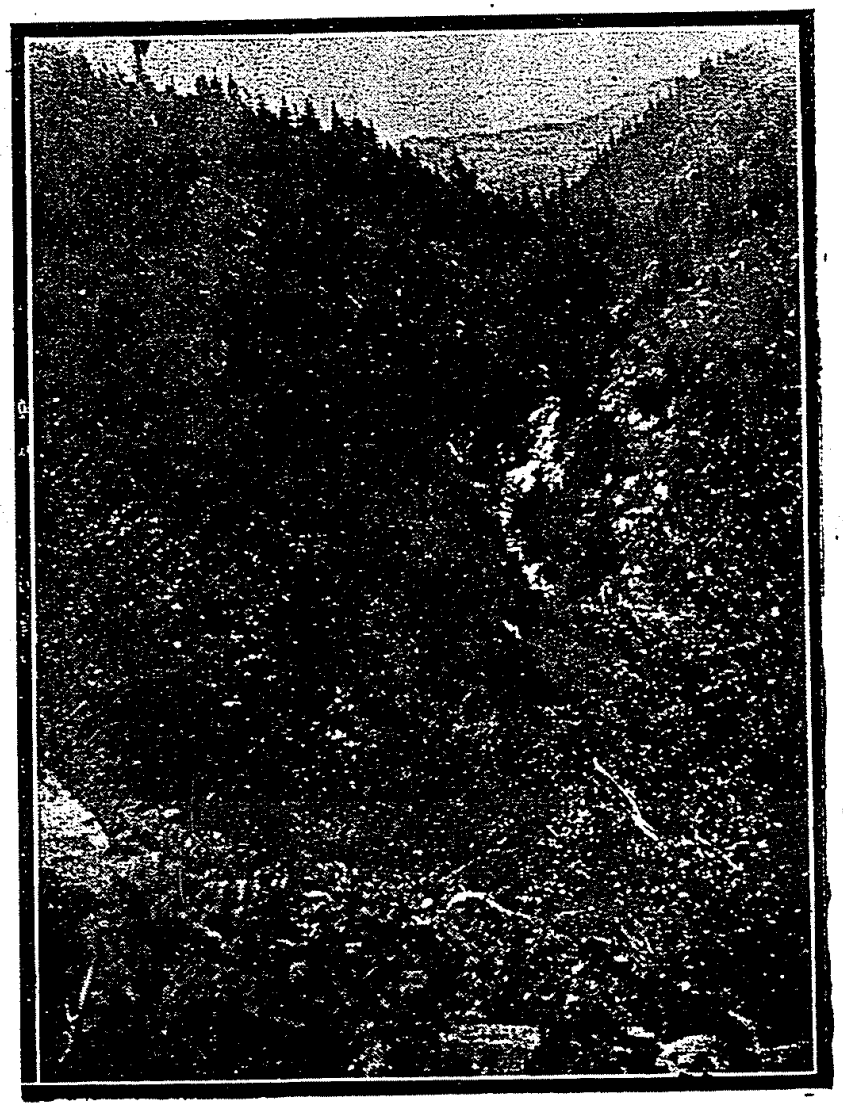

اولو طاغ : آلا چام بند باشی

رخصتنامه مدتلری مرعی غیرمکشوف معدنلر

معدنك جنسی	قریه‌سی وموقعی	ناحیه‌سی	قضاسی	رخصتنامه‌سنك تاریخی	رخصتنامه‌سنك نومروسی	رخصتنامه‌صاحبی
منغانز	قایاق اوبا قریه‌سی	.	مدانیه	۲۸ تموز ۳٤۱	۱۱ / ۳۰	اوپراتور امین بك وشرکاسی
پترول، آسفالت، زفت، نفت وبیتوم	سرنازوخواجه قریه‌لری	.	اینه‌کول	۱۷ مارت ۳٤۰	۱۰ / ۳۰	جعفر بك زاده صالح افندی
باقر، چنقو، کمور وسائره	سیفی قریه‌سی	.	مدانیه	۱۱ مارت ۹۲٦	۳۷ / ۳	علی صائب و مصطفی برهان‌الدین بکار
لیکنیت، قروم باقر وسائره	محودیه‌نام دیکر سکودپیکاری قریه‌لری	.	»	۱۰ منه	۳۷ / ۱	علی صائب و مصطفی برهان‌الدین بکار
لیکنیت، قروم، باقر وسائره	سیفی قریه‌سیله ترلیه ناحیه‌سی آره‌سی	.	»	۱٤ منه	۳۷ / ۳	علی صائب و مصطفی برهان‌الدین بکار

رخصتنامه اعطاسنه مأذونیت ویریلن غیرمکشوف معدنلر

معدنك جنسی	قریه‌سی وموقعی	ناحیه‌سی	قضاسی	استدعانامه تاریخی	رخصتنامه‌طالبلری
پریت، آلومینیوم وسائره	کونی بوداقلر	.	بروسه	۲ تشرین ثانی ۳٤۱	یونس افندی مخدومی ابراهیم حقی بك و رفقاسی
دمیر، کمور، باقر قالای وسائره	سلوکلی قریه‌سی مرعاسی	.	اینه‌کول	۷ آغستوس ۹۲٦	اینه‌کوللی محمد امین افندی‌زاده صادق بك ورفقاسی
دمیر، کمور، باقرقالای وسائره	ثه‌میروسپوردی قریه‌لری مرعالری	.	»	٦ منه	اینه‌کوللی صادق زاده حاجی حسین بك

زراعت

زراعت

ولایتك اراضی وزراعت عمومیه‌سی حقنده معلومات مجمله

بروسه زراعت مدیرلکنك ۱۰ تشرین‌اول ۹۲۶ تاریخلی راپوری :

مرکز ولایت اولان بروسه شهری سویهٔ بحردن ۱۸۰ متر و مرتفع و ۴۰،۱۵° عرضنده اولوب تشکلات ارضیه‌سی قسماً اتربهٔ اصلیه وقسماً ده تراب منتقله‌دن عبارتدر . اراضینك اووه اقسامی وسط درجه‌ده قوهٔ انباتیه‌یی حائز وهر نوع نباتات و اشجار مثمره وغیر مثمره‌یی یتشدیرمکه مساعد اولوب کمیت و کیفیت اعتباریله‌ده شایان ممنونیتدر.

بروسه ولایتی ؛ بروسه ، قره‌جه‌بك ، م.کمال‌پاشا ، اینه‌کول ، یکیشهر اووه‌لرینی احتوا ایدر . اقلیم اعتباریله ولایات معتدله میاننده اولوب حرارت وسطیه‌سی اون سانتیغرادی تجاوز ایتدیکندن محصولات زراعیه‌نك مهم بر قسمنی یتشدیردیکی کبی ساحل اقسامیده واسع مقیاسده زیتون ، باغ ، دوت و انجیر اشجاریله مستوردر .

ولایتك اورخان‌ایلی قضاسی اولدقجه مرتفع وحرارت وسطیه‌سی اون سانتیغراددن آشاغی بولنمسی اعتباریله اووه اقسامنه نظراً باردر. بوحوالیده یتشن حبوبات ومیوه کچجه ادراك اولنیور .

ولایتك اقلیم اعتباریله یتشدیردیکی نباتاتك جنس ونوعلرینه نظراً اراضی‌یی اوچه تقسیم ایده‌بیلورز .

۱ — ساحل اولان شمال و غرب معرضلری واسع مقیاسده باغ ودوت انجیر بغچه‌لرینی احتوا ایله‌سی ویکدیکرینه نظراً زیتون اشجارینك مقدارجه فضله اولمه‌سنه کوره بوحوالی‌یه زیتون منطقه‌سی دیمك طوغری اولور .

۲ — وسط درجه‌ده مرتفع اولان اووه‌لرنده هردرلو حبوبات واشجار مثمره ایله نباتات صناعیه یتشمکده اولدیغی کوریلورکه بو حوالی‌یه‌ده درجه اعتباریله حبوبات و اشجار مثمره ونباتات صناعیه منطقه‌سی دینلسه سزادر .

۳ — سویهٔ بحردن ۱۰۰۰—۱۵۰۰ متر و ارتفاعنده بولنان اورخان‌ایلی اینه‌کول م.کمال‌پاشا قضالرینی داغلرنده مهم مقدارده میشه، کورکن، کوکنلر، قره‌جام ، بصاری‌جام یتشمکده اولدیغندن بورالرکده اورمان منطقه‌سی اوله‌رق قبول ایدلمسی موافقدر .

ولایتك احوال وتبدلات هوائیه‌سی حقنده زراعت مکتبنده قید ایدیلن ترصداته نظراً تضییق نسیمینك ۷۵۰—۷۷۰ آره‌سنده تخالف ایتدیکی و ۷۵۰ دن فضله اولمسی

اکثریا قوراق سنه‌لرده واقع اولدیغی کورلمکده اولوب حرارت وسطیهٔ سنویسی‌ده اون بش بچنی تجاوز ایتمامکده‌در . ولایتده سنه‌نك همان نصفی شمال روزکاری ، ایکی آینده غرب جنوبی و علی الدرجات غرب ، جنوب شرق وشرق جنوبی روزکارلری وزان اولمقده وینه سنه‌نك آلتی بچق آیی هوا آچیق واوچ آیی قپالی وایکی بچق آیی‌ده نیم قپالی اوله‌رق کچمکده‌در .

تقسیمات اراضی — ولایتك ادارهٔ ملکیه‌جه انقسام ایتدیکی طقوز قضانك مزروع غیر مزروع ، مشجر ، غیر مشجر اراضیسی اقسامی مختلفدر بو بابده‌کی جداول بروجه آتیدر :

قضاسی	زراعت عمومیه‌یه تخصیص اولنان اراضی دونم	باغلر دونم	چایرلر دونم	سبزه ومیوه باغچه‌لری دونم	وسعت عمومیه‌سی
بروسه قضاسی	٦٢٢٥٠	١٨٠٠٠	٩٠٠٠	٨٧٥٠٠	٧٣٧٠٠٠
کملیك «	٢٨٧٣٦٥	٥٠٠٠	٥٠٠	١٦٦٠٠	٣٠٩٣٦٥
مدانیه «	١٤٤٤٣٠	١٣٥٠	٢٥٠	٣٢٠	١٥٨٥٠٠
قره‌جه‌بك «	٦١٧٠٥٠	١٢٠٠	٧٠١٠٠	١٥٩٠٠	٧٠٤٢٥٠
م. کمال پاشا «	٧٢٠٣٠٠	٢٥٠٠	١٥٠٠٠	١٧٥٠٠	٧٥٥٣٠٠
اورخان ایلی «	٥٠٢٠٠٠	١٥٠٠٠	٣٥٠٠	٥٠٠٠	٥٢٥٥٠٠
« غازی «	٣٤٩٥٠٠	٢٥٠٠	٦٠٠٠	٤٥٠٠	٣٦٢٥٠٠
اینه‌کول «	٤٣٩٠٤٠	١٠٥٠	٣٥٠	٢٠٠	٤٤٠٦٤٠
یکیشهر «	٣٤٦٠٥٦	١٧٠٠	١٥٠	١٢٠٠	٣٤٩١٠٦

قضاسی	دوتاقلر زیتونلکلر دونم	دونم	اورمان وچالیلقلر دونم	کستانه‌لکلر دونم	مرعا، بطاقلق، کول ونهرلرك وسعتی	وسعت عمومیه‌سی
بروسه قضاسی	٢٥٠٠٠	٢٥٠٠	٤٢٥٠٠٠	٢٥٥٠٠	١٤١٠٠٠٠	٦١٩٠٠٠
کملیك «	٣٦٣٥	٣٠٠٠	٢٢٠٠٠٠	٠	٧٢٠٠٠	٣٣٥٦٣٥
مدانیه «	٤٥٠٠	٢٤٧٠٠	٢١٠٠٠	٠	٢٣٣٠٠	٧٣٥٠٠
قره‌جه‌بك «	٢٦٥٠	٥٠	١٥٠٠٠٠	٠	١٥١٦٤٥٠	١٦٦٨١٥٠
م. کمال پاشا «	٢٥٠٠	٠	٩٨٠٠٠٠	٠	٢٦٢٢٠٠	١٢٤٤٧٠٠
اورخان ایلی «	٣٥٠٠	٠	١٠٠٥٠٠٠	٠	٣١٨١٠٠٠	٤١٨٩٥٠٠
« غازی «	١٥٥٠٠	٠	٦٠٠٠٠	٠	٢٤٤٠٠٠	٣١٩٥٠٠
اینه‌کول «	٢٠٠٠	٠	٩٢٩٢٠٠	٠	٣٣٦٢٧	٩٦٤٨٢٧
یکیشهر «	١٦٠	٠	٢٣٠٠٠	٠	٢٧٥٥٠	٥٠٧١٠

ولایتك زراعت عمومیه‌سی قضا قضا دكیشور . بروسه قضاسنك یتشدیردیكی حبوبات نفوس موجوده‌نك احتیاجاتنه تقابل ایتمز. الك فیضلی سنه‌لرده مرکز قضایی ٦-٧ آی اداره ایدر . متباقی قسمی اینه‌کول ، م.کال‌پاشا ، قره‌جه‌بك قضالریله استانبولدن جلب ایدیلن حبوبات تأمین ایدر . مرکز قضا بویله اولدیغی کبی کمليك ، مدانیه قضالری‌ده عینی حالده‌در . سبی : بوقضالر حبوبات زراعتندن فضله سبزه ، اشجارمثمره ، زیتون و باغ کبی محصولاته دها زیاده اهمیت ویرمه‌لری و اقلیمك‌ده محصولات مذکوره‌یه مساعده‌کار بولنمه‌سیدر . دیکرقضالر احتیاجات محلی‌یی تأمین ایتمکله برابر کافی مقداردەده اخراجات یاپارلر . ولایت عمومیت اعتباریله زراعت عمومیه‌دن زیاده دوت ، باغ ، زیتون ، توتون میوه وسبزه‌جیلکه اهمیت ویرمکده‌درکه بوقسم شعبات زراعت حقنده صره‌سیله کافی مقداردە ایضاحات ویریله‌جکدر .

دوتجیلق ، بوجکجیلك — مملکتك حیات اقتصادیه‌سنده پك اسکی زمانلردن بری الك جان دامارینی تشکیل ایتمش و مهم ثروت براقمش اولان دوت باغچه‌لرینك پك یقین سنه‌لره قدر سنه ، سنه کسب وسعت ایتمش و ١٢٢ بیك دونمه قدر واصل اولمشکن ٣٢٠ سنه‌سندن صکره کوزه کورینه‌جك صورتده تدنی‌یه یوز طوتمش و اوزماندن اعتباراً توالی ایدوب دوران حرب مصیبتلری تأثیریله ٥٨ بیك دونمه قدر تنزل ایتمشدر . حرب عمومی‌یه تقدم ایدن سنه‌ده استحصال اولنان توخوم مقداری ١٢٨,١٢٠ اونس [بر اونس ٢٥غرام‌در] اولوب بومقدارك ١٠٦ بیك کسور اونسی ترکستان ، ایران وقفقاسه سوق اولنور ومتباقیسی تورکیه‌داخلنده صرف اولنوردی . حرب عمومیدن صکره بو مقدار ١٣,٧٠٠ اونسه تنزل ایدوب خارجه اخراجات یاپیله‌مامسی طولاییسیله برقسمی داخلده صرف ومتباقیسی بالمجبوریه امحا ایدلمشدر .

تخم استحصالاتی بویله اولدیغی کبی قوزه مقداری‌ده حرب عمومیدن اول ١,٦٠٠,٠٠٠ کیلویه قدر ترفع ایتمش بومقدارك ٨٠,٣٨٦ کیلوسی ممالك اجنبیه‌یه اخراجات یاپیلمقده ایدی . ینه عینی سنه‌لرده استحصال اولنان ١٣٠,٤٥٠ کیلو ایپکدن ١٤,٣٠٠ کیلوسی داخلده صرف اولنه‌رق متباقی قسمی اوروپایه اخراج اولنیوردی . حرب عمومی و یونان حربندن صکره قوزه ٥٤٢,٠٠٠ کیلویه و ایپکده ٦٣,٠٠٠ کیلویه تنزل ایتمشدر . ینه حرب عمومیدن اول مساکن خصوصیه‌ده موجود

٤٨٤ عدد دەپه مانجینقلرده ٧,٠٠٠ کیلو ایپك ایشلنمکده و بومقدار ایپکدن ٦٨٠ بیك آرشون قماش چیقارلمقده و قابریقه‌لرده موجود آل ایله ایشلنان اللی‌یه قریب دستکاهلرله ، متحرك اون بر دستکاهده بیك آلتی یوز کیلو ایپك ایشلنه‌رك ٨٥٠ بیك آرشون قماش طوقوتمقده ایکن بالاخره دەپه مانجینقلرك ایشله‌دیکی ایپك ٣٠٨٢ کیلویه و تزکاهلرده چیقان قماش ٢٥٤,٨٣٦ آرشونه تنزل ایتمشدر .

قابریقه‌لرده‌کی آل و تا کنه دستکاهلرینك ایشلدیکی ایپك ٣٠٠٠ کیلویه وچیقاردیغی قماش ٦٩,٧٤٦ آرشونه تنزل ایتمشدر . شو معلوماته نظراً مملکتك اك مهم بر منبع ثروتی اولان قوزه‌چیلق و ایپکچیلك اسباب و عوامل مختلفه تأثیریله مهم تدنیلر عرض ایتمش اولوب بونك خال سابقه ارجاع و دها زیاده ترقی و انکشافنك تأمینی زراعت وکالت جلیله‌سنجه نظر دقته آلندیغی و بومیانده طوتاقلرك تکثیری ایچون قداتلق یتیشدیرنلره ، دوت باغچه‌لرینی توسیع ایدنلره تزیید ایتدکاری عدد اشجار نسبتنده اراضی دونملرندن آلنمسی ایجاب ایدن ویرکیلرك عفولری قانوناً تأمین اولندیغی کبی مغروس آغاجلرك چوروك و یاشلی اولانلرندن غیریسنی یاقمق و پازاره نقل ایله فروخت ایتمك منع اولنمش و شو صورتله قلعیاتك اوکی آلنمشدر .

بوندن ماعدا فصله قوزه استحصالی ایچون اساس اولان توخومجیلغك و توخوم استحصالنك توسیع و انکشافنك تأمینی چاره‌لرینه توسل اولنه‌رق بوبابده برتعلیماتنامه تنظیم اولندیغی کبی حریر قونترول مأمورلرینك ایشلرینك تخفف ایلدیکی زمانلرده کویلره کوندریله‌رك بوجکحیلکك فنی برصورتده تطبیق اصوللرینده اهالی‌یه تعلیم ایتدیرلمه‌سنه ابتدار اولنمشدر . اجراآت وکالتپناهی بونکله‌ده قالمیوب قوزه‌جیلرك یتیشدیردیکی قوزه محصولنك برصورت سالمه‌ده پیاسه‌یه عرض اولنمسی و دها زیاده استفاده تأمینی امرنده ولایتده ایپك بورسه‌سی تأسیس و کشادینه موفق اولمشدر .

بو سنه (١٩٢٦) والیٔ ولایتك ریاست علیه‌لرنده کشاد ایدیلن تجارت توقفرەسنده‌ده دوت بغچه‌لرینك توسیع ، قوزه و ایپك مقدارینك تزیدنی جهتلری دوشونیله‌رك یك نافع تدابیر اتخاذ اولنمشدرکه بونلرك بر قسمنك تطبیقی زراعت وکالت جلیله‌سندن تمنی اولندیغی کبی بر قسمیده ولایت تجارت اوطه‌سیله محاسبهٔ مخصوصه‌سیه واردآتندن تأمینی قرارکیر اولمشدر : جمله‌ٔ اجراآت وکالتپناهیدن اولمق اوززه اوطه‌ٔ دیون عمومیه اداره‌سنده بولنوب زراعت وکالت جلیله‌سنه دور اولنان

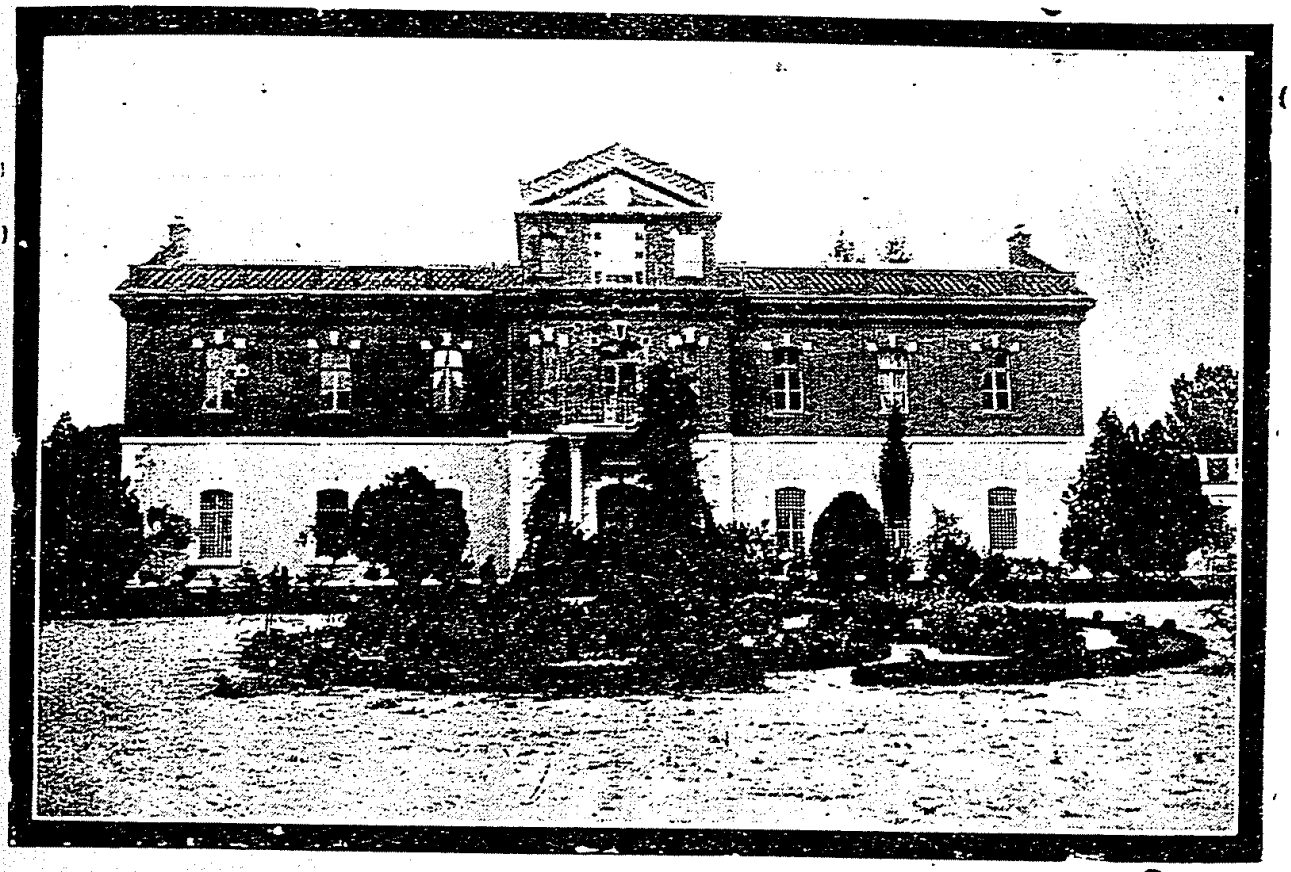

بروسه : منطقه زراعت مکتبی

بروسه : زراعت مکتبی باغچه‌سی

ایپکجیلك و بوجکجیلك مکتبنك‌ده ترقی و تعالیسی امرنده اساسلی تدبیرلر اتخاذ ایلمکده اولدیغی مع‌المسار خبر آلنمشدر .

شو مناسبتله بروسه‌ده اساساً بو مقصدله تأسیس اولنان و جداً پك چوق فائده‌سی کوریلان بروسه ایپکجیلك و بوجکجیلك مکتبی حقنده‌ده اعطای معلوماتی فائده‌لی بولدق .

ایپکجیلك و بوجکجیلك مکتبی — بومکتب بروسه‌نك سدباشی جاده‌سی منتهاسنده بروسه اووه‌سنه حاکم و نظارت کامله‌یی حائز واسع برباغچه درونده کائن اولوب شماله متوجه جبهه‌سی کوکنار و چام اشجاریله و دیکر اوچ جهتی دوت بغچه‌سیله مستوردر . مکتب ابنیه‌سی اوچ قاتدن متشکل اولوب برنجی قاتده مدیریت اوطه‌سیله کوچوك بر لابوراتوار ، ایکی قولوچقه و بر محنق اوطه‌لریله یوز یکرمی طلبه‌یی استیعابه کافی بردرسخانه و بر یمك اوطه‌سنی احتوا ایدر . ایکنجی قاتنده جناحنده ایکی بوجکخانه ایله برکلبکخانه‌یی و برده موزه‌یی محتویدر . اوچنجی قاتده یتاق ، توالت ، استراحت اوطه‌لری اولمق اوزره اوچ اوطه موجوددر . ابنیه فرانسه‌نك [سه‌وه‌ن] ایالتنده‌کی بوجکخانه‌لرله ژاپونیا بوجکخانه‌لرینك طرز انشالرینك مزجیله بعض تعدیلات اجرا ایدلمك صورتیله انشاایدلمشدر . بوجکخانه‌لرك تسخینی امرنده مکتبك محزن قاتنه [قالوریفه‌ر] تأسیساتی وضع ایدلمش و بونکله بوجکخانه‌لرك فناً ویرلمسی لازم‌کلن حرارتی تأمین اولنمشدر .

مکتب ۱۸۸۸ سنه‌سنده تأسیس ایدلمشدر . تاریخ تأسیسندن اعتباراً بلافاصله تدریساتنه دوام ایتمشدر . مکتبك اوته‌دنبری کرك تدریساتی کرك اداره‌سی برمدیرایله بر مدیر معاونی طرفندن ایفا ایدلمکده‌در . مکتب تدریساتی ایکی دوره‌ده اولمق اوزره بر سنه ظرفنده اکمال ایدر . برنجی دوره نیسان اواسطندن حزیران نهایتلرینه ، ایکنجی دوره ایلول ابتداسندن تشرین‌اول نهایتلرینه قدر دوام ایدر . مکتبه اورته مکتب تحصیلنی اکمال ایدن و اون آلتی یاشنه واصل اولان قیز و ارکك بلاامتحان قبول اولنور . شهادتنامه ابراز ایده‌میانلر مسابقه امتحانته داخل اولورلر . امتحان عمومیده علی‌الاعلا درجه‌ده نوط آلانلره برای تشویق مکافات اوله‌رق خرده‌بین ویریلور .

مکتبك تأسیسنده استهداف اولنان غایه — ۱۸۶۵ سنه‌سی مشهور پاستورك ایپك بوجکلرینه عارض اولان خسته‌لقلرك دفع و ازاله‌سی چاره‌لرینی کشف ایدوب هرنوع خسته‌لقلردن سالم صاغلام ایپك بوجکی تخمی استحصالی ضمننده وضع ایتمش اولدیغی اصول و قواعد فنیه‌یی نظری و عملی صورتده تعلیم و تدریس و بالنتیجه مملکتمزده‌کی قوزه جنسنی اصلاح و بوصورتله ثروت عمومیه‌یی تزییددر . بوکونه‌دکین مکتب ، کندیسنه تودیع اولنان اشبو وظیفهٔ مهمه‌یی برقاچ نقطه‌لر مستثنا اولمق اوزره تمامیله ایفا ایتمش عد اولنه‌بیلور .

فی الحقیقه مؤسسه‌نك کشادی تاریخندن اعتباراً ۱۹۲۶ سنه‌سنه‌قدر [۲۰۰۷] طلبه یتیشدیرمش و بوافندیلر میاندن [٤٦٥] افندی تصدیقنامه آلمش و [۱۵٤۲] افندی‌یه شهادتنامه ویرلمشدر . بوبابده برفکر اجمالی ایدینه‌بیلمك ایچون بهر سنه مکتبدن نشأت ایدن افندیلرك ۱ و ۲ نومرولی جدوللرله هانکی ولایتلر اهالیسندن اولدیغی و قاچ نفوسه بالغ اولدیغی کوسترلمکده‌در .

۱۸۸۸ سنه‌سندن ۱۹۲۷ سنه‌سنه‌قدر مکتبدن شهادتنامه آلانلرك مقدارینی ارائه‌ایدر برنومرولی جدولدر .

[۱] نومرولی جدول

سنه‌سی	شهادتنامه آلانلرك عددی	سنه‌سی	شهادتنامه آلانلرك عددی	سنه‌سی	شهادتنامه آلانلرك عددی	سنه‌سی	شهادتنامه آلانلرك عددی	سنه‌سی	شهادتنامه آلانلرك عددی	ملاحظات
۱۸۸۸	۰	۱۸۹۷	۳۵	۱۹۰٦	۷۰	۱۹۱۵	٤۲	۱۹۲٤	٤۵	
۱۸۸۹	۱۲	۱۸۹۸	۲۸	۱۹۰۷	۸۰	۱۹۱٦	۱۷	۱۹۲۵	٤۷	
۱۸۹۰	۲۲	۱۸۹۹	۵۵	۱۹۰۸	۱۳۱	۱۹۱۷	٦	۱۹۲٦	۲۳	
۱۸۹۱	۲۹	۱۹۰۰	۸۲	۱۹۰۹	۷۱	۱۹۱۸	۲۳			
۱۸۹۲	۳۱	۱۹۰۱	۸۲	۱۹۱۰	٤۷	۱۹۱۹	۱۹			
۱۸۹۳	۲۰	۱۹۰۲	٤٦	۱۹۱۱	۳۳	۱۹۲۰	۱۷			
۱۸۹٤	۲۹	۱۹۰۳	۳۳	۱۹۱۲	۲۲	۱۹۲۱	۱۱			
۱۸۹۵	٤۳	۱۹۰٤	٤۱	۱۹۱۳	۳۲	۱۹۲۲	۰			
۱۸۹٦	۳٦	۱۹۰۵	۱٤۷	۱۹۱٤	٤۰	۱۹۲۳	۱۸			
	۲۲۲		۵٤۹		۵۲٦		۱۵۳		۱۱۵	

[۲] نومرولو جدول

شهادتنامه آلان طلبه عددی	ولایتی	شهادتنامه آلان طلبه عددی	ولایتی	ملاحظات
۱۱۷۷	خداوندکار ولایتی	۱۷۸۳	نقل یکون	
۱۶۲	ازمیت »	۸	دیار بکر ولایتی	
۷۹	استانبول »	۶۲	معموره‌العزیز »	
۸	چتالجه »	۹	اطنه »	
۱۴۲	ادرنه »	۴۸	سلانیك »	
۹	بیغا »	۲	قوصوه »	
۲۶	انقره »	۹	یانیه »	
۳۰	قیصری »	۱۶	مناستر »	
۲۵	قونیه »	۵	جزائر بحر سفید »	
۷	قسطمونی »	۴۴	حلب »	
۱۳	طرزون »	۲	بیروت »	
۳۵	اماسیه »	۵	بنایس »	
۲۵	سیواس »	۱	سوریه »	
۲۰	ایدین »	۱	جبل لبنان »	
۱۶	ارضروم »	۱	بغداد »	
۹	وان »	۹	متفرق مملکتلر »	
۱۷۸۳	یکون	۲۰۰۷	یکون عمومی	

اشبو جدولك مطالعه‌سندن و بالخاصه ایکی نومرولو جدول تدقیق بیوریلورسه تورکیه‌نك اك هجرا ولایاتنده بیله حریر توخومی متخصصلری بولندیغی نظر شکران ایله کورولور .

ایشته مأذونین مومی الیهمك غیرت و فعالیتلریله تورکیه مناطق حریریه‌سنده پاستور اصولی اوزره توخوم استحصال ایتمك قواعد فنیه‌سنك تعمیم و تعلیم اولندیغی و نتیجةً بوجکلره عارض اولان ساری و مدهش بر چوق خسته‌لقلرك دفع وازاله‌سی صورتیله بوجکجیلیکك انکشاف و ترقیسی تأمین ایدلمشدر .

بو مؤسسه‌نك كشادندن مقدم بوجكلره عارض اولان (قره‌طبان) خسته‌لغی مملكتمز قوزه‌جیلغنی بتون بتون محودر كه‌لرینه دوشورمشكن مؤسسهٔ مذكوره‌سایه‌سنده پاستور اصولی اوزره قوزه‌جیلق مملكتمزده تطبیق اولنه‌رق یكیدن احیاسنه موفقیت حاصل اولمشدر . بو بابده نشر اولنان ایستاتستقلر تدقیق اولنورسه كوریلور كه مكتبك تأسیسندن بر قاچ سنه صكره قوزه محصولی سنه بسنه متمادی بر صورتده تزاید ایده‌رك حداعظمی‌یه واصل اولمش و بالقان حربنك عرفه‌سی سنه‌سنده تورکیه‌نك اوروپایه‌واقع اولان ایپك اخراجاتی بر ملیون آلتی‌یوز قرق بش بیك كیلویه واصل اولمش وحرب عمومی عرفه‌لرینه طوغری ایكی ملیون كیلویه پك قریب بولنمشدر .

بو مؤسسه‌نك تأسیسندن مقدم ایپك بوجكی تخملرینی اوروپادن جلب ایتمك مجبوریتنده ایدك فقط صكره‌لری احتیاجات داخلی‌یی بوراده یتشدیردكدن ماعدا كلیتلی مقدارده خارجه توخوم اخراجاتی وقوعبولمشدر .

هر شیده اولدیغی كبی قوزه محصولیده حرب عمومینك نتیجهٔ مؤسفه‌سی اوله‌رق بالاده عرض اولندیغی اوزره بیدر بی تدنی‌یه یوز طوته‌رق بو معظم یكون درت یوز بیك كیلویه قدر تنزل ایتمشدر كه مكتبك برنجی دوره‌سی بو صورتله ختام بولمشدر .

بو مؤسسه‌نك دها فنی بر صورتده فعالیته كچمه‌سی ایكنجی دوره اعتبار اولنان حكومت ملیه‌مزك بروسه‌نك استردادی تاریخندن باشلار .

۱۹۲۳ سنه‌سنده تدریسات و عملیاته لایق اولدیغی درجه‌ده تدریساته عملی ونظری اهمیت ویریله‌رك كمیت وكیفیت اعتباریله صوك درجه بوزولمش واوصاف ممیزهٔ مرغوبه‌سنی غائب ایتمش اولان قوزه وتخمجیلغه یكی بر حیات ویرلمشدر . دیكر طرفدن فرانسه، ایتالیا و بالخاصه چین و ژاپونیادن جلب و تدارك ایدیلن مختلف جنس تخملردن استحصال ایدیلن كله‌بكلرله مملكتمزده‌كی بغداد جنسی كله‌بكلرینك تصالبندن اوچ جنس ملز توخوم الده ایدلمش وشو تجربه‌یه دوام اولنه‌رق كچن سنه‌اشبو ملز تخملردن برای تجربه تورکیه‌ده‌كی بالجمله مؤسسات زراعیه‌یه بر مقدار توخوم كوندرلمش و نتیجه‌لری حقنده مطالعات فنیه‌لریده طلب ایدلمشدر . ورود ایده‌جك راپورلرك تدقیقندن صكره نتیجه‌الده ایدلمش اوله‌جقدر . بوندن مقصد بغداد جنسی قوزه‌لریمز واوصاف ممیزهٔ حریریه‌سنی محافظه ایتدیرمك شرطیله (فلاشه‌ری) خسته‌لغنه قارشی صوك درجه‌ده مقاوم بر جنس الده ایتمكدن عبارتدر اوچ سنه‌دنبری یاپلقده اولان تجربه‌بونك موفقیتله نتیجه‌لنه‌جكنی كوستر مكده‌در .

مكتب بو صورتله فعالیتنه دوام ایتمكله برابر حریر تفتیشات فنیه‌سنك اصلاحی لزومنه بناءً ولایت ایچون شمدیلك بش نفر حریر قونترول مأموری تعیین واستخدام اولندیغی ومأمورین

مومی الیهمدن دردی بروسه‌ده وبری کملیك قضاسنده ایفای وظیفه ایلدیکی بر قاچ سنه‌صکره بونلرك عددی تزیید ایدیله‌جك وتوخومجیلق شوصورتله صیقی بر قونترول آلتنه آلنمش اوله‌جق ونتیجةً باجمله قوزه یتشدیرنلر هر درلو عالمل امراضدن سالم محصول الده ایده‌جکلردر.

مؤسسه ۱۹۲۶ تاریخنده دیون عمومیه‌دن ارتباطنی کسمش و زراعت وکالت جلیله‌سنه دور اولنمشدرکه بوندنصکره قوزه و توخومجیلق دها فیاض بر دوره‌یه کیره‌جکی محققدر . ایشته بوجمله‌دن اوله‌رق مکتب بو سنه‌دن اعتباراً مملکت داخلنده آچیلان توخوملرك اصطفاسندن باشلایه‌رق داخلده دامزلق اوله‌رق صرف و توزیع اولنه‌جق توخوملرك مستحصللری اصطفایه تابع طوتیله‌لری تسبثاتنده بولنلمشدرکه بو اصول اصطفانك تطبیقندن کرك مکتبك الده ایتمك اوزره بولندیغی ملز توخوملرك تعمیمندن صکره قوزه‌لرمزك کمیتی لایقی ایله آرتمه‌جغی کبی کیفیتی جهتی‌ده اصلاح ایدلمش اوله‌جغندن آز زمان ظرفنده قوزه محصولی حرب عمومیدن اولکی حالنه حتی دها عالی بر مرتبه‌یه اصعاد ایده‌جکی بی اشتباهدر .

بو سنه بروسه ولایتی داخلنده حریر قونترول مأمورلری طرفندن اجرا ایدیلن دامزلق قوزه تفتیشاتی کوسترن بر جدول بروجه زیر درج ایدلمشدر .

۱۹۲۶ تاریخنده تفتیشات فنیه‌یه تابع طوتیلن بوجکخانه‌لرله استحصال اولنان دامزلق قوزه مقداری

حریر قونترول مأمورلغلری	تحت تفتیشده بولنان بوجکخانه‌لرك عددی	دامزلق اچون آچیلان توخومك مقداری	دامزلغه قبول اولنان بوجکخانه‌لرك عددی	دامزلغه قبول اولنمیان بوجکخانه‌لرك عددی	قبول اولنمیان بوجکخانه‌لرده‌کی توخومك مقداری	قبول اولنان بوجکخانه‌لرده توخوم مقداری	استحصال اولنان دامزلق قوزه مقداری
	عدد	غرام	عدد	عدد	غرام	غرام	کیلو
بروسه برنجی منطقه	۱۸۱	۸۶۲۹	۱۱	۱۷۰	۸۱۰۰	۵۲۵	۸۸۰
« ایکنجی «	۱۲۲	۷۷۹۰	۳۲	۸۰	۵۰۲۷	۳۷۶۲	۵۵٤۰
« اوچنجی «	۲۳۳	۸۹۷۵	۵٤	۱۷۹	۶۹۷۵	۱۹۹۹	۳۹۱٤
« دردنجی «	۱۹۹	۹۱۳۷	٤۳	۱۵۶	۷۰۹۵	۲۰٤۲	٤۱۱۵
کملیك	۲۱۱	۹۶۶۶	۱۰۹	۱۰۲	٤۲۹۸	۵۳۶۸	۱٤۲۵
اورخان غازی	۱۵۲	۸۳٤۷	٤۵	۱۰۷	۵۵۱۰	۲۱۳۷	۰۲۰
یکون	۱۰۹۸	۵۲۵۵۰	۳۰٤	۷۹٤	۳۷۰۲۵	۱٤۸۳۳	۲۱۸۹۹

اشبو جدولك تدقیقندن اکلاشیله‌جغی اوزره ولایت داخلنده بو سنه دامزلق اولمق اوزره ۱۹۰۸ عدد بوجکخانه‌ده جمعاً ۵۲ کیلو ۵٤۰ غرام حریر توخومی آچیلمشدر . بومقدار بوجکخانه‌دن ۳۰٤ بوجکخانه‌ده آچیلان ۱٤ کیلو ۸۳٤ غرام توخومدن حاصل اولان ۲۱۸۸۹ کیلو یاش‌قوزه دامزلغه قبول ایدیله‌رك راپورویرلمش ومتباقی ۷۹٤ بوجکخانه‌ده آچیلان ۳٦ کیلو ٦ غرام توخومدن حصوله کلن قوزه خسته‌لق وسائره‌دن طولایی تخملغه قبول ایدلمیه‌رك ردقوزه ایدلمشدر .

اشبو دامزلغه قبول ایدیلن ۲۱۸۸۹ کیلو قوزه‌دن الیوم بروسه وکملیکده توخومجیلقله مشتغل ٤۳ نفر توخومجی یالکز ۱۷۰۰۰ کیلوسنی مبایعه ایده‌رك توخوم استحصالنه حصر ایتمش و باقی ٤۸۹٤ کیلو دامزلق قوزه مشتری بولنه‌مدیغی ایچون بالضروره فابریقه‌تورلره محصول فیاتنه صاتیلمشدر .

بروسه وکملیکده اوته‌دنبری توخومجیلقله اشتغال ایدنلر آره‌سنده هر برلری حین حاجتده ۱۰ ـ ۱۵ بیك قوطی حریر توخومی استحصال ایده‌بیله‌جك درجه‌ده قوة مالیه‌لری مساعد و اعتبار مالیلری موجود اولان مرانغوز زاده حاجی یعقوب امام زاده حمید ، غفار زاده محمد ، قواص زاده حافظ رضا ، قومیسیونجی و فابریقه‌تور امین ، وودینه‌لی رشدی افندی و بکلر ودها بوکا مماثل سرمایه‌دار تخمجیلر بولندیغی حالده اخراجات قپولرینك قپالی اولمسی وآچیلمسنه بك امین اوله‌مامارلری طولاییسیله دامزلغه حصر اولنان قوزه‌لرك عمومی مبایعه ایدیله‌مامشدر . شو اخراجات مسئله‌سی ایکی سنه‌دنبری حکومتجه نظر دقتدن دور طوتلمامش وتعقیبدن‌ده کیرو طوریلمامش ایسه‌ده بوسنه اخراجاتك وقوعی قوتله تخمین اولنمقده‌در .

کچن سنه بو سببدن طولایی یالکز بروسه‌ده فضله یاپیلوب امحا ایدیلان توخومك مقداری تقریباً ۱۲ بیك قوطی‌در . اکر ایپك بوجکی توخومنك اخراجی تحت تأمینه آلنور و توخومجیلرمزده منفرداً چالیشمق سوداسندن واز کچرلرسه خارجه توخوم صاتشمز شایان حیرت بردرجه‌یه واره‌جغی وشو صورتله تخمجیلرمزده ایچه مدتدنبری غیب ایلدکلری رفاهی تکرار اکتساب ایلیه‌جکلری محققدر .

ایپکجیلك وتوخومجیلق حقنده لازم‌کلن تفصیلات وایضاحاته نهایت ویرر کن ۱۸۹۰ تاریخندن اعتباراً ولایت داخلنده فنی زراعتجیلك ، باغجیلق اشجار وسائره حقنده متفنن وکزیده شخصیتلر یتشدیرن زراعت مکتبی حقنده‌ده ایجاب ایدن تفصیلات ومعلوماتی درج ایتمکی مناسب کوردك .

بروسه منطقه زراعت مکتبی — ۳۰۶ سنه‌سنده انشاآتنه باشلانیلن مکتب ۱۸ کانون‌اول ۳۰۷ده شمدیکی مأمورین دائره‌سیله بعض اقسامدن عبارت اولمق‌اوزره برصنف اوله‌رق تأسیس وکشاد و ۳۱۱، ۳۱۵، ۳۲۶ سنه‌لرنده‌ده مشتملات سائره‌سی اتمام اولنمشدر .

تورکیاده‌خلقه‌لی زراعت مکتب عالیسندن صکره ایلك تأسیس اولنان‌تالی زراعت مکتبلری میانده برنجیلکی احراز ایتمکده‌در . ۹۲۶ سنه‌سنه قدر مکتبه ۱۰۴۰ طلبه قید و قبول ایدلمش وبونلردن ۴۶۲ افندی اکمال تحصیل ایده‌رك با شهادتنامه نشأت ایتمش ومتباقی ۵۷۸ طلبه‌ده‌مختلف صورتلرله مکتبدن اخراج اولنمشدر. مکتبك‌تحصیلنی اکمال ایدن برچوغی مملکتك‌مختلف طرفلرنده حیات زراعیه‌یه‌آتیلارق اصول جدیده زراعتله اشتغال ایتمکده اولدیغی کبی بر قسمیده خلقه‌لی زراعت مکتب عالیسنده اتمام معلومات‌ایتمش وبعضیلریده‌آوروپاده‌توسیع‌معلومات‌ایده‌رك‌متخصص‌اولمشدر. بونلرمیانده الیوم‌زراعت وکالت‌جلیله‌سنك الکمهم مقامنی‌مؤسسات ولایات‌مختلفه‌زراعت‌مدیرلکلرینی وحلقه‌لی زراعت مکتب عالیسی مدرسلکنی اشغال ایدن قیمتلی شخصیتلر موجوددر .

الیوم مکتبك هیئت اداره وتعلیمیه‌سی بر مدیر واون بر معلمدن عبارت اولوب اون ایکی‌ده مستخدمینی موجوددر .

مکتبه مربوط چفتلك اراضیسی ۱۱۱ هکتاردر بو اراضیده بر هکتار باغ اوچ هکتار آمریقا آصمه فدانلغی ، بر هکتار دوتلق ، بر هکتار چاملق ، بش هکتار قورولق برهکتار یونجه‌لق ، اوچ‌هکتار سبزه باغچه‌سی ، ایکی هکتار اشجار فدانلغی ، بر هکتار تزیینات باغچه‌سی ، و یکرمی هکتارده ابنیه یری و خرمن محلی واردر . متباقی یتمش اوچ هکتاری ترلادر .

بوسنه قیشلق زرعیاتی اوله‌رق بش هکتار بغدای ، یکرمی بر هکتار آرپه ، بش بچق هکتار یولاف ، درت بچق هکتار چاودار ، وبر بچق هکتار بقله اکیلمشدر . متباقی ۳۶,۵ هکتاراراضیده یازلق‌اوله‌رق ، بورچاق مصر ، قوش یمی ، توتون ، قاون قارپوز ، اکیلمك اوزره احضار ایدلمکده‌در .

قیشلق ویازلق زرعیات ایچون یاپیلان مصارف عمومیه‌سی بش سنه‌لك حساب وسطی‌یه‌نظراً درت‌بیك وواردائی اون ایکی‌بیك‌لیرایه بالغ‌اولمقده‌در . مکتبك‌چفتلکده دامزلق‌اوله‌رق حیوانات‌فرسیه ، بقریه وغنمیه‌ایله مختلف‌الجنس طیوراهلیه‌موجوددر.

حیوانات فرسیه جدولی

عدد	جنسی	عرق وقبیله‌سی	دونی	اسمی
١	دامیزلق آیغیر	عرب	کستانه طوری	سیار
٢	« قیصراق	یرلی	بری یاغز دیکری طوری	بری قره‌جه دیکری چیچك
٢	آرابه بیکری	«	« ال « «	« چقال « درویش
٢	طای	ملز	« قیر « «	« بهار « مسعود
١	استر	انکلیز	یاغز	طیار
١	مرکب	یرلی	سیاه	دول دول
٩	یکون			

حیوانات بقریه جدولی

عدد	جنسی	عرق وقبیله‌سی	دونی
١	بوغا	اسویچره ملزی	صاری
١	«	هولاندا	سیاه
٣	«	یوتیهاد	آلاجه صاری
١	«	مونته فون	کستانه
٢	«	مکتب دامزلغی ملز	آلاجه ، سیاه
٤	چیفت اوکوزی	هولانده ملزی	قیر ، سیاه
٢	چیفت مانداسی	یرلی	سیاه
٢	اینك	یرلی ، پلونه وهوللانده ملزلری	مختلف
٨	دیشی مانده	یرلی	سیاه
١	طوسون	هولاندا ملزی	آلاجه ، سیاه
٢	دانا	ملز	مختلف
١	مالاق	یرلی	سیاه
٣٤			

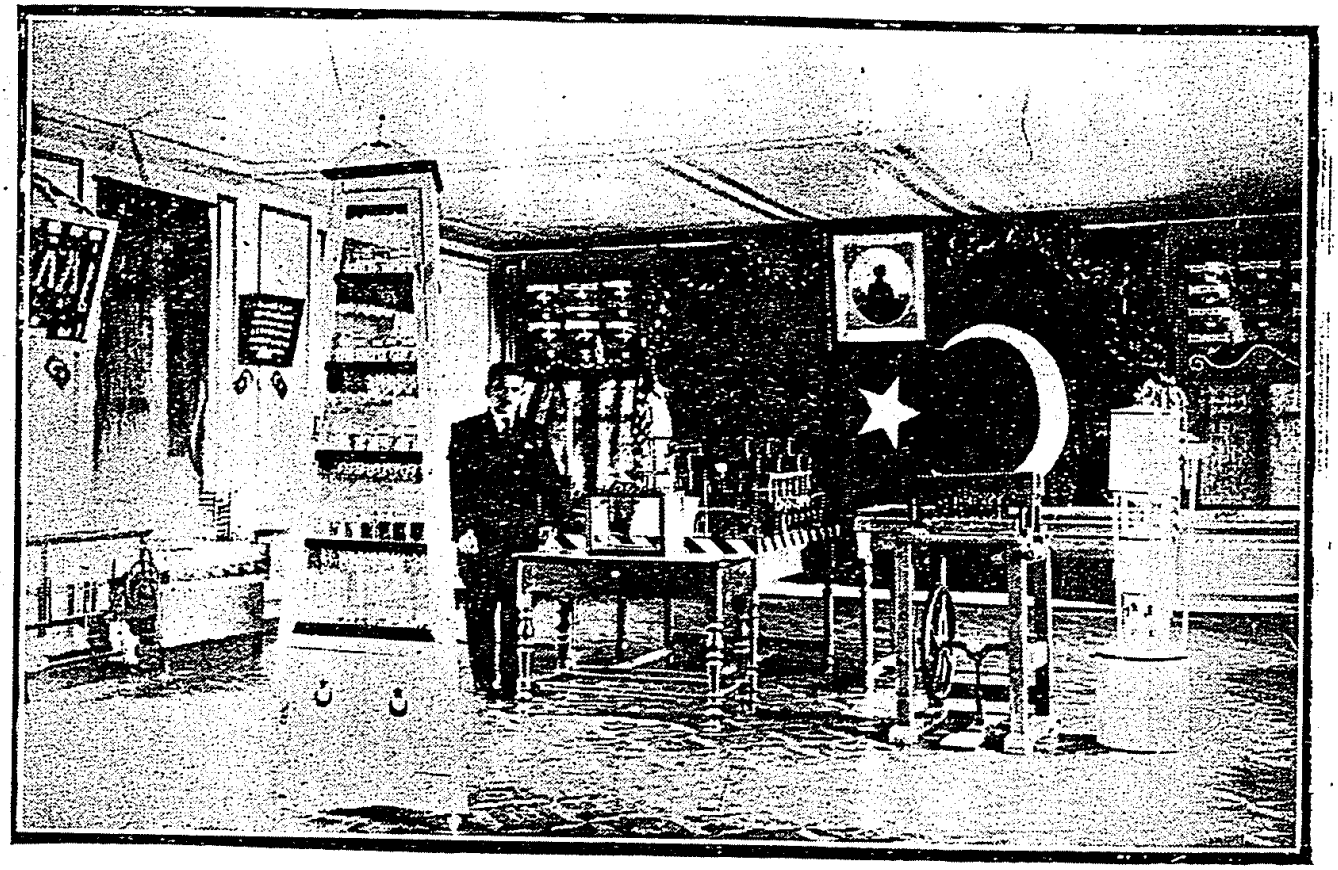

ایپکچیلك مکتبی : خصوصی موزه

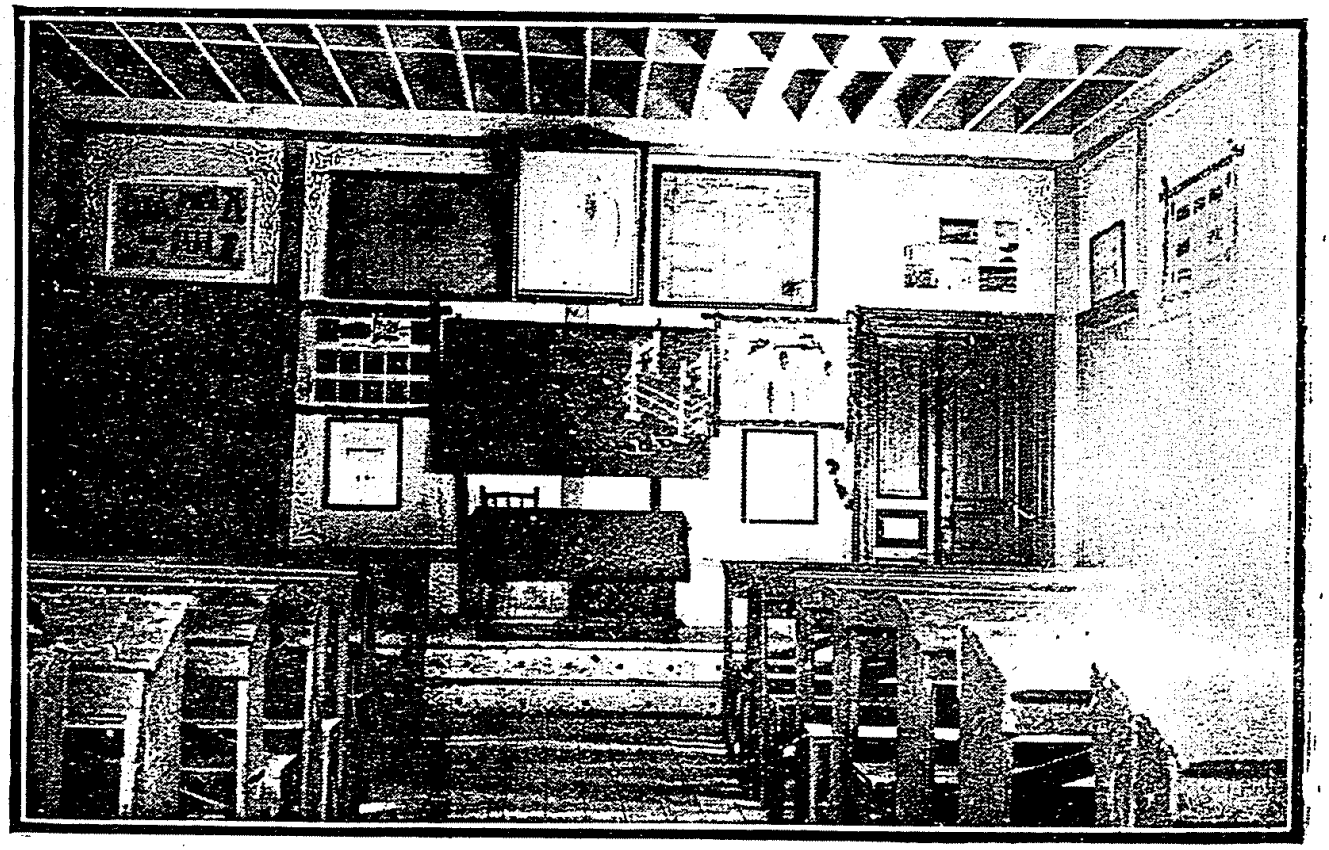

ایپکچیلك مکتبی : درسخانه

طیورات اهلیه ـــ مکتبده تعقیب ایدیلن غایه یمورطه و أت مقدارینك حد اعظمی‌یه رجاعی کیفیتندن بشقه برشی دکلدر . بونك ایچون بو حواص ممیزه‌یی حائز اولان اجناس جلب ایدیله‌رك تکثیر اولنمقده و برطرفدن آرزوایدن ذواته یمورطه‌لری توزیع ایدلمکده‌در . موجود جنسلر بروجه آتیدر :

١ ـ پیلموت روق ٢ ـ اورپنیقتون ٣ ـ هامبورغ ٤ ـ تمسه ٥ ـ له‌غورن ٦ ـ مینورقه ٧ ـ دکزلی ٨ ـ ایسلانده ٩ ـ قوشیتین ١٠ ـ اسپانیه ١١ ـ عادی طاووق هندی قاز أوردك طاوس و سائره‌در .

مکتب شیمدی‌یه قدر یتیشدیردیکی کنج ومتفنن چیفتجیلریله مملکتك هرطرفنده یکی اصول زراعتك تعمم و انتشارینه خدمت ایتمکده اولدیغی کبی بوکون موجود و فنی برشکلده مؤسس باغجیلغی و سبزه‌جیلك و میوه‌جیلقله سوتجیلك و آرنجیلغی ، طاوق و بوجکجیلکی و متکامل اصول زراعتیله بوتون ولایت خلقنه و بالخاصه جوار کویلیلره ترقی و تجدد ساحه‌سنده غایت عملی و فائده‌لی نمونه‌لر کوسترمکده‌در .

مکتبه مربوط چفتلکده عصری و مترقی اصول زراعتك قبول ایتدیکی بالعموم آلات و ادوات و ماکنه‌لر واردر . حیوانات فرسیه ، بقریه ، غنمه‌نك اصلاح جنسی ایچون آیری آیری بولندیردیغی الك أیی جنس دامزاتلرله ولایت حیواناتنك اصلاح جنسنه پك مهم خدمت ایتمکده‌در .

ولایت باغلرینی تخریبکار بر وضعیتله استیلایه باشلامش اولان فیلوقسرا آفت مدهشه‌سنه قارشی باغجیلری صیانت مقصدیله تأسیس ایلدیکی آمریقا امه فدانلغندن هرسنه باغجیلره یتیشدیره‌بیلدیکی کوکلی و کوکسز چبوقلرایله اصحاب مراجعته برخیلی اشجار مثمره و غیری مثمره و انواع سبزه و اشجارتوخومی مجاناً توزیع ایتمکده‌در .

مکتب بهرینك دورهٔ تحصیلیه‌سی درت آیدن عبارت اولمق‌اوزره آلتی سومستره‌یی و اوچ صنفی احتوا ایدر . اوچنجی صنفده یکرمی‌سکز ، ایکنجی صنفده اوتوزاوچ ، برنجی صنفده اوتوز آلتی طلبه جمعاً طقسان یدی موجودی واردر .

مکتبه ملحق برده ماکنیست مکتبی واردر . بومکتب زراعت مکتبنك بالعموم آلات و ادوات زراعیه و ماکنه‌لرندن استفاده ایتمك و اراضیسی اوزرنده بالفعل تطبیقات یاپه‌رق عملی و مملکته فائده‌لی چفتجی ماکینستی یتیشدیرمك غایه‌سنی استهدافاً

۱۹۲۵ سنه‌سنده مجلس عمومیٔ ولایت طرفندن تأسیس و کشاد اولنمشدر . مکتب ایکی سنه و درت سومستر اوزرینه مؤسس‌در . بوسنه یالکز برنجی صنفی موجود اولوب یکرمی بش طلبه‌سی واردر .

کله‌جك سنه ایکی صنف و الای طلبه‌سی اوله‌جقدر . مدیریت وظیفه‌سی زراعت مکتبی مدیری طرفندن ماکنه آتلیه و مسلکی‌ده دروس و وظائفی ماکنه متخصصی فکری بك و دروس سائره‌سی‌ده زراعت مکتبی معلملری طرفندن ایفا اولنمقده‌در . ماکینست مکتبنك شو صورتله اداره‌سی هم صورت تأسیس و کشادنده‌کی مقصد و غایه‌یی تأمین ایتمکده‌در . و همده اولدقجه مهم مقدارده تصرفی موجب اولمقده‌در . مکتب یونان اشغالنه قدر دورهٔ تکاملنی کچیرمشدر . هرسنه نقصانسز مثبت برفعالیت علاوه ایده‌رك چوق منتظم برموجودیت عرض ایدن بوقیمتدار علم یوواسی یونانك صوك قهقری هزیمتی اثناسنده [۱۰ ایلول ۳۳۸] علی‌الصباح دشمن‌طرفندن احراق ایدلمشدر . اوتوز سنه‌لك بیوك برتشکیلاته منتظم بر پروغرام و مساعی‌یه مظهر اولان بومؤسسه‌نك اوغرادیغی بو صوك فلاکت بوتون بروسه خلقنی و مسلك‌اتحابنی دلخون ایتمشدر .

یونانلیلرك بو یوجه مؤسسه‌یه ایراث ایتدیکی خسار بش یوز بیك لیرادن دون دکلدر . باخصوص چوق قیمتدار اولان کتابخانه‌سیله موزه‌سی و لابوراتووار و سائر لوازمات درسیه‌سی دوشونولدکجه بوتون منتسبلرینی متأثر ایتمکده‌در . بو مادی‌ضررك فوقنده برده یونانلیلرك دشمن‌مدنیت ، دشمن‌موجودیت اولدیغنی اثبات ایدن معنوی ضرری موجوددر . زیرا ایکی سنه قدر مذکور بناده تدریساته امکان کوریله‌مامشدر .

حکومت جمهوریه‌مزك قدسی فعالیتی و زراعت وکالتیله ولایتك عزمکار غیرتی سایه‌سنده یکیدن انشا و احیا اولنان مؤسسه‌ده [۳٤۰] سنه‌سنده تدریساته باشلانیلمشدر . الیوم کنج و فعال بر هیئت اداره و تعلیمیه‌نك تحت نظارت و حمایهٔ عرفانسنده بولنان مکتبك منتظم و مثبت مساعیسیله دورهٔ تکامله دوغری امین و متین آدیملرله ایلرله‌مکده اولدیغی نظر شکرانله کورولمکده‌در .

توتونجیلك ... ولایتك باشلوجه منابع ثروتی تشکیل ایدن محصولاتدن بریده توتون‌در . همان هر طرفده لایقی وجهله تعمم ایده‌ن بونباتك یکون زرعیاتی ایله حاصلات عمومیه‌سی مقداری بروجه‌زیر جدولده کوسترلمشدر :

قضاسی	حاصلات مقداری کیلو	زرعیات مقداری دونومی	ملاحظات
بروسه	٣٠١٧٣٦٩	٢٨٢٠٣	
قره‌جه‌بك	٧٥٧٧٩	٩٠٥	
م.كال پاشا	٢٩٦٢١٤	١٠٩٥	
اینه‌كول	٦٧٧٩٠٠	٦٨٧٠	
یكیشهر	٨٥٠٠٠٠	٩٠٠٠	
اورخان ایلی	١١٨٤١	٢٦٧	
اورخان غازی	٩٥٤١٠	١١٩٤	
كایك	١٠٨٦١	١٩٢	
مدانیه	٤٥٣٩١	٥٢٧	
	٥٠٨٠٧٦٥		یكون

بالاده كوسترلدیكی اوزره ٥٠٨٠٧٦٥ كیلو حاصلات آلنمقده‌ایسه‌ده مملكتمزده‌زرع ایدیلن توتون توخوملرینك تنوعی وجنسلرینكده مرور زمان وعوامل سائره تأثیریله بوزولمه‌سی یوزندن حصوله كلن توتونلر نفاست اعتباریله پك دون درجه‌ده‌در . بناءً علیه منطقه‌مزده زرع ایدیلن وعمومی ملزلشمش اولان توخوملرك انحصار اداره‌سی معرفتیله امحاسی، ویكیدن درامه حوالیسندن پریمان نامیله معروف باشی باغلی توخومنك وداغلق اراضی ایچونده قوشـو ، قواله ، سلطانیه توخوملرینك جلبی ایله توزیعات اجراسی وشو صورتله مقبول نوعلر میدانه كتورلمسنه توسل اولنمشدر .

بولغارستان ویونانستان كبی مهم رقیبلریمز قارشوسنده توتونلریمزك كیفیت ونفاستنه فضله‌جه اهمیت ویرمك مجبوریتنده اولدیغمزدن توتون زراعتنی بالكز توتونه صالح اراضی‌یه حصر ایتدیره‌رك والطه‌لقلرله دوت وسبزه‌باغچه‌لرینه زرع ایتدیرلمامسی اسبابنه‌ده توسل اولنمشدر . هرنه قدر انحصار دخان قانونی اون بشنجی مادده‌سی ، اون بش بیك نفوسی متجاوز شهرلرك اوچ كیلو مترو محیطنده توتون زرعیاتنی منع ایدرسه‌ده اشبو

ماده ، مقصدی تأمینه کافی کله‌دیکی کبی بر چوق نقطه‌لردن‌ده بویوك حقسزلقلری وضررلری موجب اولمقده‌در .

مثلا : بروسه شهرینك شمال قسمنده‌کی سبزه باغچه‌لری توتوته صالح دکلسنه‌ده جهات سائره‌سنده‌کی مواقع بروسه توترنلرینك راندمانی یوکسلته‌جك درجهٔ نفاستده توتون یتشدیرمکده‌در ، کذلك یکیشهر قصبه‌سنك دخی کویلرندن چوق یوکسك ونفیس توتون یتشمکده‌در . بناءً علیه مذکور ماده‌نك تعدیلی جهتی مقام عائدندن استرحام اولنمشدر .

یتشدیریلن توتونلرك تربیه اصوللرینه کلنجه — توتونجیلکده اساس مسئله توتونی یتشدیرمکدن زیاده تربیه‌سنه اعتبار ایتمك خصوصیدر . توتونك دیکمه‌سنه ، چپاسنه ، قیرمه ، قوروتمه ، یلپازه یاپمه عملیه‌لریله یپراقلرك آل آل قریله‌رق ایپلره وصریقلره ربط ایدلمه‌سی وایکی کونده بر دیزیلرك چوریلمه‌سنه و قورودقدن صکره قیرمامسنه اعتنا ایتمکله برابر بالاخره آبی وفنا یاپراقلرك آیری آیری تصنیفی ، چوروك ویشیل اقسامك تفریقیله محصول آره‌سنه قطعیاً قونیلماسنه و نهایت دنکلرك چوال درونده یاپیلمسنه دقت و اعتنا اولنمسی مأمورین زراعیه ایله متخصصلری طرفندن توتون زراعنه تعلیم ایدلمکده‌در .

باغجیلق — بزم یقین زمانلره قدر پك مهم بر ثروت مایه‌مزی تشکیل ایدن باغلرمز حرب عمومیدن برقاچ سنه اولنه‌قدر ٤٣٧,٥٠٠ دونم ایکن ٥٠٤٥٠ دونمه تنزل ایتمشدر ، بونلرده قسماً معلول بر حالده‌در . باغجیلغز شیمدیکی کبی یالکز ازمیر ، آیدین حوالیسیله ادرنه‌یه منحصر قالمیه‌رق بروسه‌مزده‌ده بویوك بر موقع اشغال ایدییوردی .

کلیتلی مقدارده دنیانك اك نفیس اوزوملرندن اولان اوزوملریمزی یاش و قوری اوله‌رق خارجه سوق ایتدکدن صکره فابریقه‌لرده‌ده آیروجه مواد ابتدائیه احضار اولنور ، کندی احتیاجاتمز بلنا مابلغ تأمین ایدلدکدنصکره ممکنته‌ده مهم مقدارده پاره کتیریر ، باغجیلرمزك کیسه‌سنی طولدیرر ، یوزینی کولدیرردی شمدی ایسه بونلرك چوغندن محرومز . اسکیدن برقاریش طوپراغی بزه آلتونلر وعد ایدن ، بر چوق عائله‌لرك یکانه اداره‌سنی تأمین ایدن ، دنیا باغجیلغنده ؛ تشکلات ترابیه واقلیمیه‌سی

معرض اعتبـاریله الك برنجی موقعی قازانان اوكوزل اوسـتی آچیق بر قابریقه دیمك اولان زمردین بایرلر ، تپه‌لرله شمدی برچوغی چالیلق حالنده وحشی منظرلر عرض ایتمكدەدر . عادتا قولرادن فرقی اولمیان باغجیلق الك بی آمان دشمنی اولان [فیلوقسرا] حسته‌لغی آمریقادن مختلف وسائطله انكلتره ، ایتالیا ، فرانسه باغلرینی تخریبدن صكره بزم باغجیلمزده‌ده آل اوزاتمشدر . بو آفت بزه كلدیكی زمان اولا ازمیر حوالیسنی آلت اوست ایده‌رك بویوك بربحران اقتصادی میدانه كتیرمش وصكره‌لری بروسه وحوالیسی باغلرینی عینی صـورتله محو ایتمشدر . اسـاس چاره اولارق دیكر اجنبی مملكتلرده فیلوقسرانك تخریب ایده‌مدیكی آمریقا اصمه چبوقلرینی یرلی چبوقلره آتاج صورتیله قوللانه‌رق قارشی كلمه‌یه چالیشـمشلر و موفقده اولمشـلردر بو تدبیر سـایه‌سنده اسكی باغلر یكیـدن صـاغلام اوله‌رق تكرار تأسیس ایداش و حصوله كلن بحران اقتصادینك آز زمانده اوكی النمشدر .

بزده‌ده باغجیلغی ایله معروف اولان ازمیر ، ادرنه ، استانبول وبروسه باغلرینك اوروپاده‌كی تدابیره امتثالاً آمریقا اصمه چبوقلریله تجدیدی چاره‌سنه توسل اولنمش وبو جمله‌دن اوله‌رق ازمیرده ، استانبولده اردن كوی وحلقه‌لی جوارنده وبروسه‌ده زراعت مكتبی ایله بروسـه‌نك یكیشهر واینه كول وم . كمال پاشا قضـالرنده بر آمریقا اصمه فدانلغی احداث اولنمشدر . ازمیرده یاپیلان اساسلی تشكیلات وتدبیرلرله بو فلاكتك همان اوكنه كچلمشر والیوم اسكی آجیلری اونوتدیره‌جق درجه‌ده‌كی اسكی باغجیلق یرینه یكی وفنی باغجیلق قائم اوله‌رق بر قات دها ترقی وتكامله یوز طوتمشدر . بروسه‌مزده موجود فدانلقدن الده ایدیلن فدانلر احتیاجات بلدیه كافی اولمدیغنی تدقیق ایدن ولایت بو سـنه محاسبهٔ خصوصیه بودجه‌سـندن مهمجه بر تخصیصـات تفریقیله موجود اوچ فدانلغك توسیعنه ویتشدیریله‌جك فدانلرك دكل كوكسز ، كوكلی وآشیلی اوله‌رق باغجیلرمزه توزیعنه صرف مساعی ایدلدیكی كبی مجلس عمومی اعضای محترمه‌سیده مملكتك بو احتیاج مبرمه‌سـنی تصدیق و درحال والی بك افندی‌یه مظاهرت ایتمكله مملكت حسابنه قیمتلی بر فعالیتده بولنه‌جقدری بی اشتباهدر .

زیتونجیلك ـــ بروسه‌نك یشیل بورد تسمیه‌سنه الك بیوك عامل اولان و ساحل اقسـامنی باشدن باشه قاپلایان زیتون اشجاری آشـاغی یوقاری اوچ میلیون عددی

متجاوزدر . بومحصولی احتوا ایدن کملیك ، مدانیه ، اورخان غازی و بروسه قضالریدر. مملکتمزك زیتون محصولی دیکر ولایات زیتونلرندن دها نفیس ، اینجه قبوقلی أتلی و چکردکنك اوفق اولمسی کبی حواصی طولاییسیله یاغ چیقارمقدن زیاده طوزلامه‌یه یارار . برقسم محصول ایله بعض خسته‌لقلر طولاییسیله وقتسز اغاجندن دوشن زیتونلر یاغه تحویل اولنور ولایتك کملیك قضاسنده صوك سیستم بر یاغخانه تأسیس اولنه‌رق کچن سنه قسماً ایشه باشلادیغی کبی مدانیه‌نك ترلیه ناحیه‌سنده‌ده هنوز اکمال ایدیله‌مامش بر فابریقه موجود اولدیغنی وینه کملیك ، مدانیه ، بروسه و اورخان غازی قصالرنده اسکی سیستم یرلی اصولی اولمق اوزره ایشلر قرقی متجاوز یاغخانه موجوددر .

اوچیوز قرق سنه‌سی ایله قرق بر سنه‌لرنده آلنان حاصلات عمومیه‌ایله بومقداردن یاغه تفریق اولنان وطوزلنان مقداری مشعر جدول بروجه آتی درج اولوندی .

حاصلات عمومیه کیلو	یاغه تفریق اولنان مقدار کیلو	استحصال اولنان یاغ مقداری کیلو	طوزلنان مقدار کیلو	سنه‌لری
٧٧٦٠٥٦٤	٥ ٣٧٢ ٠٠٠	١ ٣٣٣ ٠٠٠	٢ ٨٥٤ ٥٦٤	٣٤٠ سنه‌سی محصولی
٦٠٩١٤٥٢	٤ ٤٤٨ ٦١٢	١ ١١٢ ١٤٨	١ ٦٤٢ ٨٤٠	٣٤١ « «

مذکور جدولدن آکلاشیله‌جغی اوزره محصولاتك طوزلامه‌دن زیاده زیتون یاغی چیقارلدیغی کوریلیورکه بونك نصف درجه‌سی محلی احتیاجاتنی تأمیناً یاغخانه‌لره ویرلمکده و متباقی قسمیده بش اون سنه‌دنبری زیتون اشجارینه عارض اولان بعض خسته‌لقلر نتیجه‌سی هنوز میوه‌لرك تمامیله کماله کلمه‌دن دوکیلان زیتونلر تشکیل ایتمکده‌درکه طوپراغه دوشن قسم حالیله ترك ایدیلوب چورومه‌یه براقیلمقدنسه بوصورتله یاغه تحویل اولنه‌رق قسماً یمکده و قسماً ده صابون اعمالنده قوللانیلمقده‌در .

زیتونلره عارض اولان حشرات و خسته‌لقلر زراعت وکالت جلیله‌سنك نظردقتنی جلب ایتمش اولدیغندن بونلرك تداویسی امرنده ایتالیادن فضله‌جه فداکارلق اختیاریله برپروفسور جلب ایدیله‌رك خسته‌لقلی اشجار تدقیق ایتدیرلمش وعمومی الیهك بوبابده‌کی راپوری اساس اتخاذ اولنه‌رق تعریفی وجهله تداویسنه بر قاچ سنه‌دنبری دوام اولنمقده بولنمشدر . یالکز زیتون ساحه‌سنك وسعتی طولاییسله بو اشجارك بردن تداویسی

حکومتجه ویریلن تخصیصاتله ممکن اوله‌میه‌جغی طبیعی بولندیغندن ایکی سنه‌دنبرو مختلف مواقعده یاپیلان مجادله‌لر اهالی‌یه مجادله اصولنك تطبیقنی ارائه و تعلیم مقصدیله تطبیق ایدلمشدر قیمتلی اشجارك هر درلو خسته‌لقدن وقایه‌سی ولایت علیه‌جه دوشنلمش و بو بابده لزومی اولان تخصیصاتك محاسبهٔ خصوصیه‌نك بو سنه بودجه‌سندن تفریقنه همت بیوریله‌جق وعدی آلنمشدر .

چلتیك زراعتی — ولایتك مرکز قضاسیله اورخان غازی، قره‌جه‌بك واینه‌کول قضالرنده چلتیك (پرنج) زراعت ایدلمکده اولوب بوشعبهٔ زراعتك پك برکتلی اوله‌سی و نتیجةً الده ایدیلن حاصلاتك ولایت احتیاجاتنی تأمین ایلدیکی وحتی قسماً ده خارجه اخراج ایدلدیکی محققدر. بوسنه یکون زرعیات ۸٤۷۵ دونمدن عبارت اولوب حصوله کلن چلتیك مقداری ٦۰۰۰۰۰ قیه‌یه بالغ اولمقده‌در .

چلتیك زراعتنی حرمن یاپمق اوزره کچن سنه ولایته ایکی حرمن ماکنه‌سی جلب ایدیله‌رك بوماکنه‌لر اهالینك برقسم محصولی حرمن ایدلدیکی کبی چلتیکك پرنجه تحولی امرنده‌ده بری بروسه‌نك دمیر طاش استاسیونی جوارنده یومیه اون‌بش کیلو چلتیکنی پرنجه تحویل ایدر. محی‌الدین بکك اداره‌سنده برفابریقه کشاد ایدلدیکی کبی ینه بروسه‌ده یکی یول جوارنده و طحال قزدغولی اتصالنده ماکنیست مکتبنده دیکر بر فابریقه‌ده تأسیس اولندیغی و هر ایکی فابریقه‌نك فعالیتده بولندیغی مع‌الشکران بیان اولنور .

آلات حفریه — زراعتك یوماً فیوماً ترقیسی ولایته ممالك اجنبیه‌دن جلب اولنان مختلف فابریقه‌لر معمولاتی اولان آلات جدیده زراعتله اولچیله‌بیلورکه بو بابده مقدار کافی معلومات اعطاسنی مناسب کوردك شویله‌که بوسنه یاپیلان ایسناتسقلره نظراً ولایتده [۱۲۱۱۹] عدد مختلف مارقه‌ده دمیر پوللق و ٤۷ عدد فوردسون ، پاوه‌زی ، فیأت و دهانوماق تراقتورلری و ۱٦۲ عدد اوراق ماکنه و ایکی چلتیك حرمن ماکنه‌سیله ۱۲ عدد حرمن ماکنه‌سی وایکی محلده ایکی چلتیك فابریقه‌سی موجود اولدیغی اکلاشلمشدرکه نره‌لرده بولندیغنه دائر تنظیم اولنان جدولی بروجه آتیدر .

هانکی قضاده نه‌مقدار الات زراعیه بولندیغی	دمیرپولاق	تراقتور	اوراق ماکنه‌سی	خرمن ماکنه‌سی	چلتیك خرمن ماکنه‌سی	پرنج فابریقه‌سی
بروسه	٣٢٦٦	١٧	٨٠	٥	٢	٢
قره‌جه‌بك	١٩٤٧	١١	٢٥	٤	٠	٠
م . كمال پاشا	٢٨٧٣	١	٢٥	٠	٠	٠
اورخان غازی	٥٩٠	٤	٧	٠	٠	٠
مدانیه	٣٧٢	١	٠	٠	٠	٠
كمالیك	٣٠١	٢	٠	٠	٠	٠
اورخان ایلی	١٢٠	٠	٠	٠	٠	٠
یكیشهر	١١٥	٨	١٥	٢	٠	٠
اینه‌كول	١٥٠٠	٤	١٠	٢	٠	٠
یكون	١٢١١٩	٤٧	١٦٢	١٣	٢	٢

وسائط جریه وحفریه — ولایتده جر و حفریات ایشلرنده عمومیتله حیوانات بقریه استخدام اولنه‌كلمكده ایسه‌ده بومیانده بارکیر، قیصراق مانده قوتلرندنده استفاده ایدلمكده‌در. موجود حیوانات بقریه اولدقجه اصلاح ایدلمش برحالده اولوب روم‌ایلی، قریم، رومانیا عرقلرینك تصالبی نتیجه‌سی ملزلردر. ثقلت اعتباریله وسطی ٢٠٠ ـ ٢٥٠ كیلو كلمكده‌در.

ایستاتسقلره نظراً ولایت اعتباریله قوشو حیواناتنك عددی بروجه آتیدر.

اوكوز	ارکك مانده	بارکیر وقیصراق	قاطر
عدد	عدد	عدد	عدد
٢٥٧٣٧	٥٣٣٣	٤٨٨٠	٣٢٧

بونلردن ماعدا حیوانات سائره یكونی‌ده بروجه زیر درج ایلدك:

قیون	كی	تقتیك	دوه	قردصیغر ایسكی	مانده ایسكی
عدد	عدد	عدد	عدد	عدد	عدد
٨٠٨٦٠	٨٢٠١٠	٤٥	١٢٤	١٩٩٢٤	٥٥٨٠

بروسه : زراعت مکتبی مشتملاتندن (سبزه بغچه‌سی)

بروسه : زراعت مکتبی مشتملاتندن (آلات زراعیه‌هانغارلری)

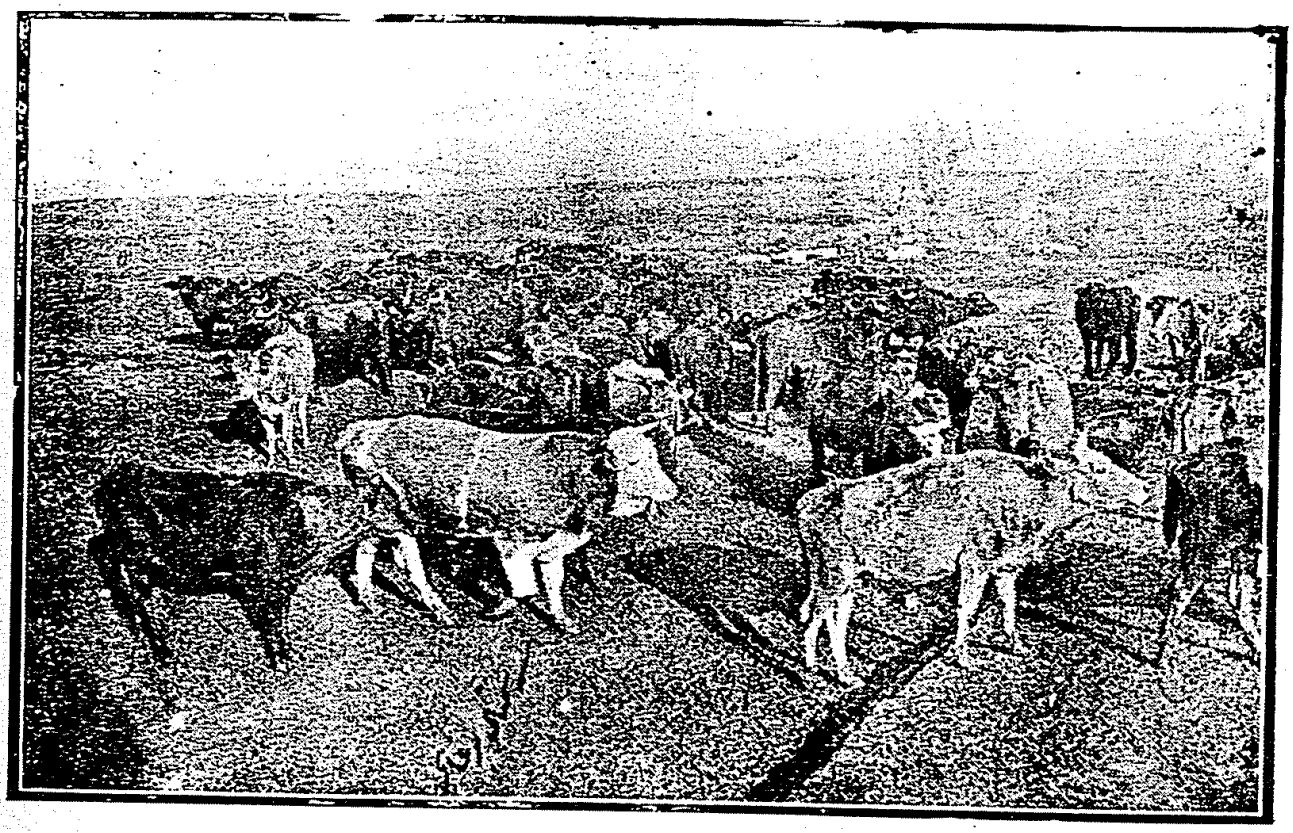

قره‌جه‌بك حاراسی : بوغالر

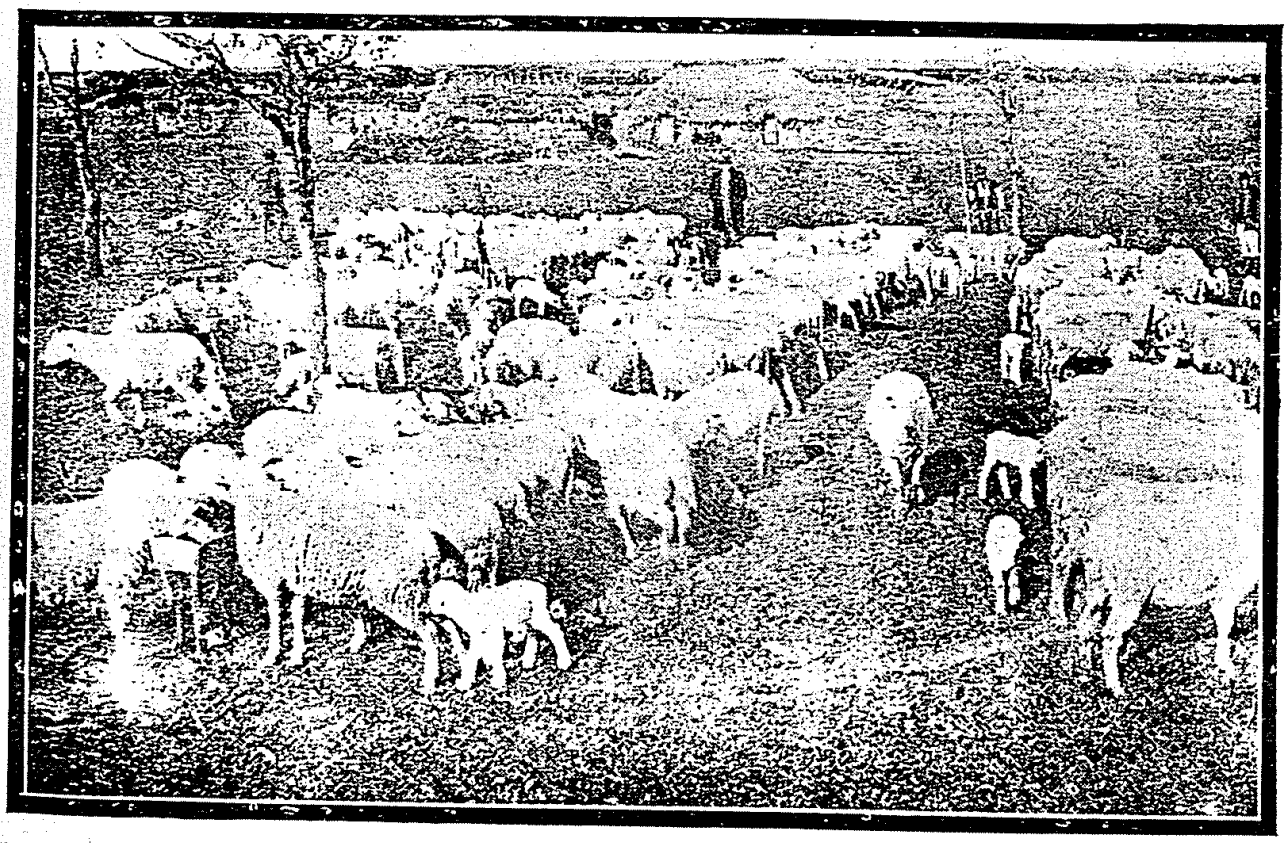

قره‌جه‌بك حاراسی : قویونلر

تنظیم اولنان ایکنجی جدوله نظراً مملکتده سوتجیلك پینیر و تره‌یاغجیلغك‌ده بر اهمیتی واردر. الده ایدیلن محصولات حیوانات ولایتك احتیاجات عمومیه‌سنی تطمین ایتدیکی کبی جوار ولایاته‌ده یاغ و پینیر وعلی‌الخصوص اولوداغده اعمال اولنان نفیس قشار پینیرلری اخراجات یاپیلمقده‌در .

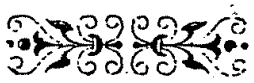

حیوانات اهلیه

	مرکز قضاسی	قره‌جه‌بك قضاسی	کمليك قضاسی	اورخان غازی قضاسی
	رأس	رأس	رأس	رأس
اینك	٩١٠٨	٦٤١٨	١٥٦٣	٣٧١
اوکوز	١٠٧٣٢	٥٧٦٦	١٧٤٢	٢٩٤٨
ارکك ماندا	١٨٠٧	٨٤٤	٢٦١	١٠٨
دیشی ماندا	٣٠٨٠	٢١٢١	١٥٦	٢٢٨
بوغا	١٠٧	٤٣	٢٥	١٧
ماندا بوغاسی	٢٠٠	٣٨	٣٠	٢١
آت، بارکیر	٢٠٧٨	٥٧١	٥٥٨	٤٠٩
قیصراق	١٠٠٧	١٠٧١	٢١٧	١٣٦
قاطیر	٣٢٧	٣٢	٩٧	٦٩
مرکب	٥٣٨٤	١٤٩٥	٨٧١	١١٧٦
دوه	١٠٤	٦٨	٠	٦
قیون	٤٢٨١٨	٧٠١٨٠	٤٢١٨	٧٢٣١
قیل کچی	٤٥١٧٢	٧٧٠٦	١٠١٦٩	٥٤٧٨
تفنیك کچی	١٥	٢٣	٧	١٧

	مدانیه قضاسی	اورخان ایلی قضاسی	مکال پاشا قضاسی	یکیشهر قضاسی	اینه کول قضاسی
	رأس	رأس	رأس	رأس	رأس
اینك	١٠٨٤	١١٨٩٤	٩٦٥٩	١٠٠٢٥	٨٠١١
اوکوز	١٣٢٤	١٣٢٥٨	٨٤٤١	١٧٩١	١١٨٥٨
ارکك ماندا	١٧٧	٨٤٥	١٨١١	٣٨٤	٢٠٧٧
دیشی ماندا	١٧٣	١٨٦	٥٤٩٩	٢١٤٢	٢٠٤٠
بوغا	٥٩	٣٠٦	٣٠٠	٣١٣	٣٥٠
ماندا بوغاسی	٩	١٠	٩١	٥٤	٥٣

	مدانیه قضاسی	اورخان ایلی قضاسی	مکال پاشا قضاسی	یکیشهر قضاسی	اینه کول قضاسی
	رأس	رأس	رأس	رأس	رأس
آت، بارکیر	٢٠٠	٤٧٤	١٢٥٣	٧٩٦	٤٥٦
قیصراق	١٩٦	٨٦٩	٧٥٩	٦٣٦	٨٧٠
قاطیر	١٨	٥١٠	٤٨	٠	٢٣
مرکب	١٠٧٠	٤٩٣٩	١٨٦٨	١٠٦٨	١٨٦٧
دوه	٠	٨٢	٤٠	١٥	٠
قویون	٤٩٦٤	٢٩٢٤٣	٣٤٤٧٩	١٧٥٤٢	١٨٣٠٨
قیل کچی	٤٢٢٤	٥٨٤٤٥	١٦٨١٦	٨٤١٩	١٩٩٦٧
تفتیك کچی	٢	٠	٤٤	١٥	٢٠

قره‌جه‌بك چفتلكی

خارا مدیریتندن ویریلن راپوردر :

وقتیله میخالیج چفتلكان همایونی نامیله یاداولنوب اعلان مشروطیتدنصكره میخالیج قضاسنك اسمی مركز قضاده مدفون قره‌جه بكه اضافةً قره‌جه بك قضاسنه وچفتلك نامی دخی قره‌جه‌بك چفتلكاتی اوله‌رق توسیم ایدلمشدر . دوغریدن دوغری‌یه خزینهٔ خاصه‌یه مربوط اولان مذكور چفتلكك اساس تأسیسی حقنده قیود تاریخیه موجود دكلدر . چفتلكده اوتوز سنه دنبرو ایفای حسن خدمت ایدن والیوم حارانك مدیر معاونی اولان امین بكك معلوماتنه كوره الیوم چفتلكك اوقق بر پارچه‌سی سلطان اورخانه ویرنان قیزه جهاز اوله‌رق ویرلدیكی وبالآخره جوارده‌كی اراضیلر اشترا صورتیله علاوه ایدیله‌رك توسیع ایدلمش اولدیغی روایت ایدلمكده‌در .

چفتلك قره‌جه بك قضا مركزینه یدی الی سكز كیلو متره بعد مسافه‌ده و قضانك قسم جنوبیسنده منبت ومحصولدار اراضی‌یی حاویدر . چفتلك اراضیسی بروجه آتی صورتده تقسیم ایدیله‌بیلور .

٤٩٠٣٨	دونم قابل زرع اراضی
١٩٤٥٤	« مرعا ، قورولق ، بایرلق
٢٣٩٧٠	بتاقلق اراضی
٦٣٠٥	چایرلق اراضی
٩٨٧٦٧	دونم یكون اراضی‌یی حاویدر .

چفتلكك جنوب غربیسندن بماو دره‌سی (بوراده جنیفه دره نامی آلمقده‌در) وجنوب شرقیسندن‌ده كرماسی دره‌سی كچمكده مذكور ایكی دره‌نك طاشمسی ایله چفتلك اراضیسنك مهم بر قسمی بتاقلق وغیر قابل زرع برحاله كلمكده‌در .

قره‌جه‌بك چفتلكی یونانیلرك اشغالی زمانده یونان اشغال اردوسی استانبولده بولنان خلیفه نامنه حركت ایتدیكندن یونانیلر كندی متفقلری اولان وحیدالدینك چفتلكنه نسبتاً آز خسار ایراث ایلمشلردر . مظفریت اوزرینه چفتلك موقت قانون ایله مالیه وكالتنه دور ایدلمش وبوصره‌ده بر قومپانیایه ایجار ایدلمسی دخی موضوع بحث اولمشدی . اوزون مخابرات وتدقیقاتدنصكره قره‌جه‌بك چفتلكنك اراضی مرعا وچایر

وهر خصوصاتی ملی بر حارا اولمغه مساعد اولدیغی آکلاشیلدیغندن بوراسنك عصری بر حارا حالنه افراغی قبول ایدیله‌رك بیك اوچیوز قرق سنه‌سی نصف اخیرنده زراعت وکالت جلیله‌سنه دور ایدلمش وکالت مشارالیهانك چفته‌لر حاراسنده بولنان حیواناتی دخی قیش ابتدالرنده قره‌جه بکه نقل و قره‌جه بك حاراسنك تکمل وترقیسنه ابتدار ایدلمشدر . . . . . .

حارانك مقصد تأسیسی : قره‌جه بکده تأسیس ایدیلن حارانك مقصد تأسیسی مملکتمزك اقتصادیاتیله شدتله علاقه‌دار اولان مطلوبه موافق واقایم ایله آلیشمش مملکته لزومی اولان دامزلقلرك میدانه کتیرلمسنه چالیشمقدر . قره‌جه‌بك چفتلکنده وقتیله بوغایه و مقصد تعقیب ایدلمه‌مش اولمقله برابر چفتلکك واسع قوتلی مرعالرینك وخارجدن جلب ایدیلن عروقك دخی یاردیمیله اولدقجه اصلاح ایدلمش حیوانات میدانه کلمشدی. چفتلکك زراعت وکالت جلیله‌سنه حین درونده بالخاصه حیوانات بقریه و بانده‌لر ایله اغنامی کمیت و کیفیت اعتباریله اهمیتلی بر یکونه بالغ ایدی . یالکز حیوانات فرسیه‌نك برچوقلری اشقیا ویونانیلر طرفندن غصب ایدلمش اولدیغندن بك اوقدر اهمیتلی بریکون تشکیل ایتمیوردی الیوم حاراده کی حیوانات فرسیه چفته‌لردن کلنلرله قره‌جه بك محصولی اولان حیوانات یکان یکان معاینه ایدیله‌رك دامزلغه الویریشلی اولانلر تفریق ایدلمشدر. قره‌جه‌بك حاراسنده خالص الدم عرب ، تویتوس و نصف الدم اولمق اوزره یوز بش والده قصراق ایله مختلف تولدلی یوز دیشی و سکسان بر ارکك طای اوچی مجار ، تویتوس اولمق اوزره طقوز رأس دامزلق آیغیر موجوددر .

بونلردن اوچ یاشنی اکمال ایدن ارکك طایلردن دامزلغه الویریشلی اولانلر اهالی قصراقلریله سفاد اجراسی ایچون ولایت آیغیر دپولرینه کوندریله‌جك و ره‌فورمه یعنی دامزلقدن اخراج ایدیله‌جك ارکك و دیشیلر حیوان بسله‌مکله مشهور بتشدیریجیلره اوجوز فیئات ایله فروخت ایدیله‌جکدر بو صورتله حارادن چیقاریله‌جق مرتفع وجنسی حیواناتك اهالی‌یه فروختی وحارا دامزلقلرینك اهالی قصراقلریله سفادلری نتیجه‌سی اوله‌رق بك چوق بر آتیده مملکتده سواری وطوپجی و خدمات زراعیه‌یه الویریشلی حیوانات الده ایدلمسی ممکن اولاجقدر . . . . . .

مرغاده ایلغی قصراقلریله بعض صافی الدم عرب و مجار تویتوس قصراقلرینك فطوغرافیلری سالنامه‌ده مندرجدر .

حارا حیوانات فرسیه‌سندن صاف‌الدم‌عرب وتوینوسلرك مقداری طقوز یوزیکرمی یدی سنه‌سنده زیاده‌لشه‌جکی کبی برده آیریجه قوشو ایچون صاف‌الدم انکلیز حیواناتی واستر یتشدیرمك اوزره‌ده بیوك قطعه‌ده آیغیر مرکب و دیشتیلری ادخال ایدیله‌جکدر .

حیوانات بقریه : قره‌جه‌بك چفتلکنك حیوانات بقریه‌سی مختلف قانلری حاوی سوت وقوهٔ جریه ولحوم ایچون مکمل اوصافه مالك حیوانلردر . وسطی ارتفاعلری ۱,۵۰ اولوب اعظمی ۱,۸۰ متره‌یه قدر اولانلر واردر مذکور حیواناتك اصلاحی ایچون مجارستاندن سمنتال و مونتافون بوغا واینکلری جلب ایدلمشدر . (بونلرك فطوغرافیلری مندرجدر) وجودلری آغیر سوت ، أت وقوهٔ جریه‌لری پك مکمل یمالی یعنی قرمزی بیاض وصاری بیاض طونه‌مالك بولنان مذکور سمنتال حیواناتی چفتلکك بیوك جثه‌لی اینکاریله تصالب ایتدیریله‌رك بو صورتله تعقیب ایدیله‌جك تکثیر نتیجه‌سنده بر ایکی بطن (ژه‌نه‌راسیون) صکره صاف سمنتال حیوانی میدانه کله‌جکی کبی عین طرزده انادولی عروق بقریه‌سنك اصلاحنه پك زیاده خدمت ایده‌جك صاف مونتافون عرقی وملزلری میدانه کله‌جکدر . بونلردن یتیشه‌جك بوغالر دائمی قونترولمز آلتنده اولمق اوزره مناسب قریه‌لره ویریله‌جکدر . حاراده اینکلرك انتخابنه وبوغالرك شرائط حیاتیه‌لرینه دقت ایدلدیکی کبی استقبالك پدر ووالده‌لری اولاجق اولان جنسی حیواناتك یاورولرینه دخی کوچك یاشلرنده اعتنا ایله باقیلمقده‌در . قادرو فضله‌سی اوله‌رق حیوانات بقریه آراسندن تفریق و دامزلقدن چیقاریله‌جقلر دخی یتشدیریجیلره اوجوز فیأتله صاتیله‌جقدر . چفتلکده آز بر أمکله پك ایی یتشمکده اولان مانده غزوبنك دخی قانلرینی اصلاح ایچون بو سنه زراعت وکالت جلیله‌سنجه ترانسیلوانیادن (اردل) بش مانده اینکی ایله بش رأس مانده بوغاسی مبایعه وادخال ایدلمشدر. سوتلی وجثه‌لی اولان مذکور مانده‌لر ایله موجود مانده اینکلری آشدیرلمق صورتیله تجدید دمه تابع طوتیله‌رق اصلاحلری جهتنه کیدلمکده‌در . تکثیر ایدیله‌جك مانده بوغالری دخی کویلیلره توزیع ایدیله‌جك وبو صورتله اهالی یدنده بولنان وآغیر طوپجی ایچون حربده پك زیاده فائده‌سی کورلان مذکور حیواناتك خواص عمومیه‌سنك اصلاحی جهتنه کیدلمسنده غیرت ایدیله‌جکدر . حاراده بقرات یکونی ایکیوز سکسان ومانده‌لرك یکون عمومیسی (۴۰۱) درت یوز بردر .

حیوانات غنمیه : قره‌جه بك چفتلكنده اك زیاده واردات تأمین ایدن قیونجیانه فضله اهمیت ویرلمشدی . مقدما اغنام مقداری اوتوز بیکه قدر چیقارلمشدی . فقط چفتلكده بوقدر قیون ایچون مرعا اولمدیغندن اوزمان خزینهٔ خاصه اراضیسندن اولان اكمكچی آچقه صغیرلق قزیللر ، سلطانیه ، وكیسودناحیه‌سنده‌كی اراضیده برای رعی اغنام كوندرلمكده ایمش اغنام تكثیرندن مملكتك احتیاجی نظر دقته آلنه‌رق ایی یوك یتشدیرمك مقصدیله قرق اللی سنه اقدم فرانسه‌دن كایتلی مقدارده مرینوس قوچ وقیونلری جلب ایدیله‌رك تكثیره دوام ایدلمش ایسه‌ده یك نازك اولان مذكور عرق ایی اداره ایدیله‌مدیكی كبی عین زماندده لحومی لذتسز اولدیغندن رغبت بوله‌مامش بوصورتله صاف مرینوس تكثیرینه دوام اولنمه‌رق ارناوودلقدن قیوبرجق قیونلری و قوچلر جلب ایدیله‌رك بونلرله تصالب ایتدیریلوب ملز تكثیرینه دوام ایدلمشدر . بوصورتله یتشدیریلن اغنامك یوكلری نفاست كسب ایدرك مرینوس اوصافنی اكتساب ایتمش ایسه‌ده مذكور ملزلر آرده‌سنده تجدید دم عملیه‌سی اجرا اولمدیغندن طبیعتیله یوكلرده‌كی نفاست ضایع اولمغه باشلامش اولدیغندن بوندن اون بش سنه اول فرانسه‌دن تكرار مرینوس رایتویه اغنامدن طقسان قیون واون قوچ جلب وتجدید دم یاپیلمش ایسه‌ده اصول مذكور منتظم بر صورتده تعقیب ایدلمه‌مش اولدیغندن الیوم موجود اغنامده مرینوس عرقنك اوصافی پك آز اوله‌رق مشاهده ایدلمكده‌در .

مع‌مافیه قره‌جه‌بك حیوانات غنمیه‌سی قیشین قره‌جه‌بك چفتلكنده اقلیمی معتدل و مرعاسی میذول اولان آغیللرنده و یازی دخی اولوطاغ یایلالرنده كچیرملری و دائما قوچلرك انتخابنه اهمیت ویرلمسی حسبیله مذكور حیوانات مملكتمزده موجود قیوبرجقلرك اك برنجی نمونه‌سی حالنده بولنمقده‌درلر . كچن سنه دامزلقلرمزدن فضله اولان اوچیوز رأس دامزلق قوچ نسبةً معتدل فیأته سورو صاحبلرینه فروخت ایدلمشدر . بوسنه حاراده سنوت ایچون آلمانیانك فیریز قیون و قوچلری و یوك ایچون مرینوسلر ادخال ایدیله‌رك نمونه سوریلری تشكیلی وفنی آغیللر انشاسی مقرردر . بوصورتله حاراده یتیشدیریلوب اغنام صاحبلرینه ویریله‌جك دامزلقلرك تكثیری سایه‌سنده ملی فابریقه‌لریمزك محتاج اولدیغی ایی جنس یوكلرك داخلدن تدارکی ممكن اوله‌جقدر . حاراده الیوم موجود اغنام مقداری بروجه آتیدر :

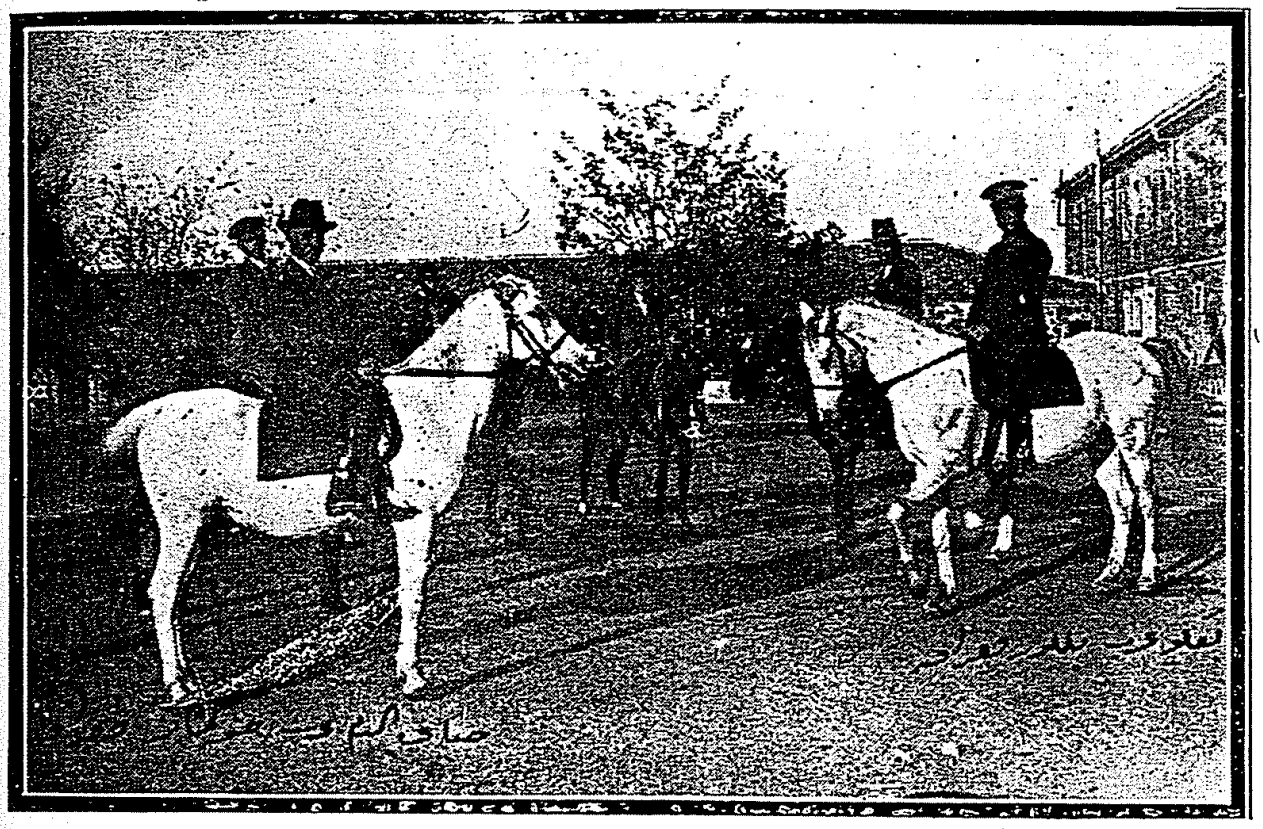

قره‌جه‌بك حازاسی : قصراقلر

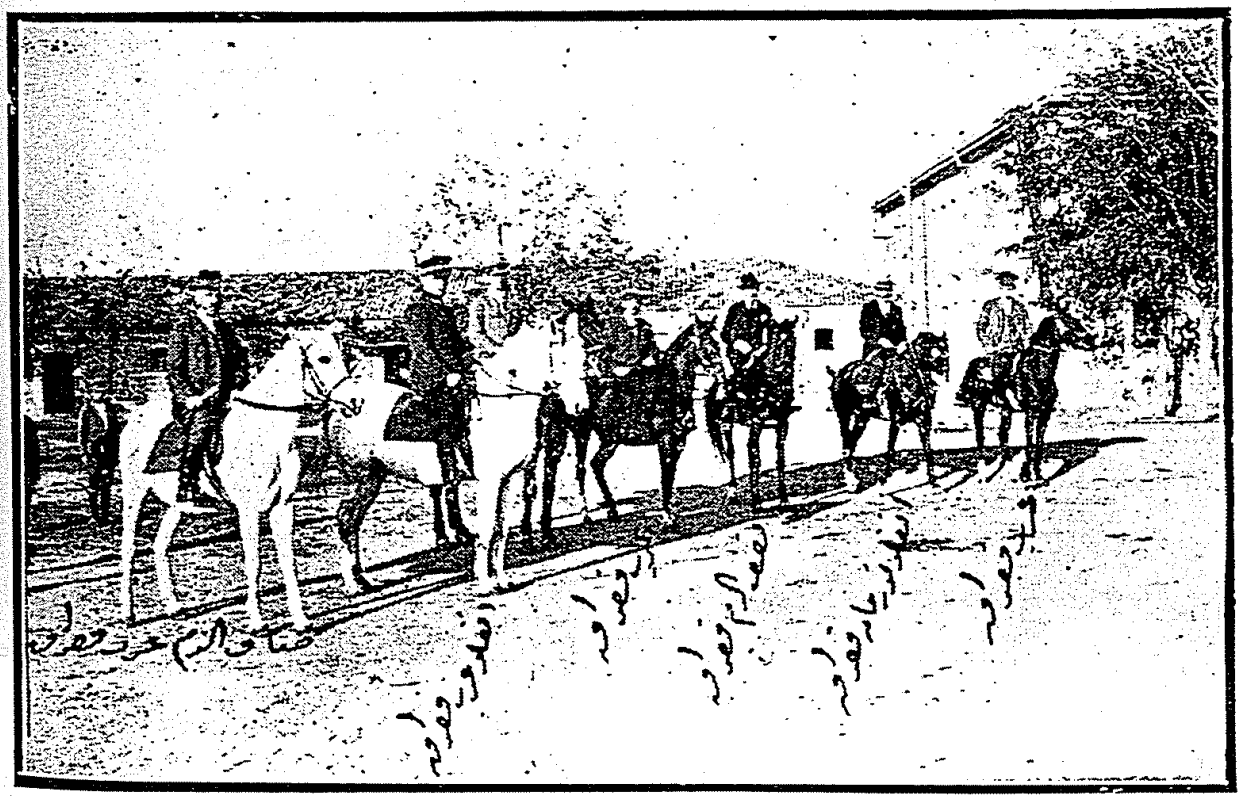

قره‌جه‌بك حازاسی : قصراقلر

رؤسی

١٨٠	قوچ
٥٢٠٥	والده قیون
٨٥٠	ارکك قوزی
٣١٧١	دیشی قوزی
١٥٦	ماریا و کوسم
٩٥٦٢	

اغنامه عائد بعض فطوغرافلر درج ایدلمشدر .

زراعتی — چفتلکده اوته‌دنبری زراعت پك جزئی اولوب درت بش بیك دونم قدر اراضی احضار ایدلمکده‌در . چفتلك حیواناتی عمومیت اوزره غدالرینی مرعادن آلدقلرندن فضله مقدارده اراضی سورمك امکانسزایدی. الیوم بردرجه‌یه‌قدر تراقتور و سائر لوازم مبایعه ایدلمکده اولدیغندن سنه بسنه زراعت توسیع ایدیلوب حیواناتك احتیاجنه‌کافی حبوبات آلده ایدلمکه غیرت‌ایدیله‌جکدر . چیفتلکك جنوب‌غربی جهتنده بولنان جنیفه دره‌سیله جنوب و جنوب شرقیسندن کچن کرماستی دره‌سنك یتاقلری مرور زمانله طولمش اولدیغندن طغیانلرده طاشه‌رق جوار اراضیلری و بومیانده‌ده چفتلکك مهم برقسمنی استیلاایدوب عظیم خسارات ایراث ایتمکده‌در . قره‌جه‌یك بوغازی تطهیر ایدیلوب مذکور ایکی نهرك جریانلری منتظم برحاله وضع ایدیلورایسه برچوق کویلر کبی چفتلکك دخی محصولدار اراضیسی قورتارلمش اوله‌جقدر .

چفتلکك هوابسی معتدل اولوب موسم صیفده حرارت اعظمی ٣٨ — ٤٠ درجه و قیشده اصغری ٣ — ٤ درجه قدردر . قار پك آز دوشر و اوزون‌مدت یرده‌قالماز . قراغی دخی نسبةً آز دوشمکده‌در . یغمورلری یازك پك آزدر . قیشك کانونلرندن مارته قدر بعض سنه‌لر فاصله‌سز رحمت دوام ایتمکده‌در . یغمورك میلیمتره حسبایله نه مقدار دوشدیکی بوسنه‌اولجلمکده اولدیغندن برسنه‌لك نتیجه‌سی هنوز چیقمه‌مشدر .

طوپراغی عمومیت‌اوزره کیللی قوملی و اووه‌قسمی اوموسلیدر . بایر محللرنده کیرچلی قوملی طوپراقلره تصادف‌ایدیلور . طوپراق و اقلیم حسبیله هر بر محصول یتیشدیرمکه مساعددر حبوبات عمومیتله أیی اولور . مساعد سنه‌لرده آرپه‌دن بره اون‌بش یکرمی محصول آلنمسی ممکندر . چایرلری موجود ایسه‌ده محتاج اصلاح برحالده‌در .

تشکیلاتی ـــ حارانك مأمورین قادروسی بروجه آتیدر :

۱ حارا مدیری
۱ « معاونی
۱ حارا محاسب مسئولی
۱ غنم شعبه‌سی متخصصی
۱ فرس «
۱ بقر «
۱ زراعت متخصصی
۱ آریجی «
۱ مربی
۱ میرآخور
۱ عینیات مأموری
۱ ماکینست

حارا امور و معاملاتی برمدیر برمعاون و غنم ، فرس ، بقر وزراعت متخصصلریله بر محاسب مسئولدن مرکب برهیئت اداره ایله رؤیت و تدویراولنمقده‌در . بوندن ماعدا مدیرك تحت اداره‌سنده برمبایعه قومیسیونی موجوددر .

حاراده فنی آیغیر و قیصراق آخورلری انشا ایدلمش و دائره‌نك الکتریق ایله تجهیز و مرکزه مربوط شعبه‌لره و م . کمال پاشا و قره‌جه‌بك مرکزلرینه تلفون تأسیساتی یاپیلمشدر . بو سنه‌ده مأمورین بنالری و نمونه آغیللری و منتظم اینك آخورلری و سودخانه انشا ایدیله‌جك و کوندن کونه حارانك عصری برحاله کلمسنه غیرت ایدیله‌جکی کبی آریجه بیطر و زراعت مکاتب عالیه مأذونلرندن تکثیر حیواناتده ممارسه پیدا ایتملری ایچون برحارا مکتبی تأسیسی تقرر ایتمشدر . بوصورتله مملکتمزك بوخصوصده پك زیاده احتیاجی اولان متخصص مأمور یتیشدیرلمش اوله‌جقدر .

صحيه

قره‌جه‌بك حاراسی : ایلغی قصراقلری

قره‌جه‌بك حاراسی : ایلغی قصراقلری

ولایتك وضعیت صحیه‌سنی ارائه ایدر راپور

بروسه ولایتی تشکیلات صحیه‌سی اعتباریله تام وکامل بر وضعیتده بولندیغی کبی احوال صحیه‌سی اعتباریله‌ده چوق شایان ممنونیتدر .

تشکیلات صحیه — بروسه مرکز قضاسنده ایکی اولمق اوزره ولایتی تشکیل ایدن طقوز قضانك کافه‌سنده بر حکومت طبیبی بر سواری صحیه مأموری بولندیغی کبی مدانیه ، کملیك ، مصطفی کمال پاشا ، قره‌جه‌بك ، اینه‌کول ویکی‌شهر قضالرنده‌ده بر وبروسه مرکز بلدیه‌سنده‌ده درت قابله واردر .

مملکتك شو اساس تشکیلات صحیه‌سندن باشقه بروسه مرکزنده ۱۵۰ یتاق قادرولی وسکز متخصص طبیبلی بر ادارهٔ خصوصیه خسته‌خانه‌سی موجود اولدیغی کبی کملیك ، مصطفی کمال پاشا ویکی شهر قضالرنده‌ده بر معاینه وتداوی اوی واردر .

ولایته اوتوزبیکی متجاوز مهاجر کلمش وبونلر قرق‌بش قدر کویه یرلشدیرلمشلردر منحصراً بو مهاجرینك احوال صحیه‌لریله مشغول اولمق اوزره بر سیار طبیب ایله بر سیار صحیه مأموری استخدام ایدلمش وهر کویه درت بش دفعه اوغراتیله‌رق هر مهاجر خانه‌سیله نفوسی مطلقا کورلمش وتدقیق اولنمشدر . بو معاینات عمومیه اثناسنده ۴۸۱۹ نفوس خسته بولنه‌رق معاینهٔ طبیه‌دن کچیرلمش بونلردن ۴۱۲۶ نفوس مهاجره مجاناً علاج توزیع ایدلمش ۵۰۸ عددینه رچته‌لری یازلمش ۱۰۴ عددیده خسته‌خانه‌یه سوق اولنمشدر . ینه بو هیئت طرفندن مهاجرینك ایصیتمه‌لیلرینه مبذولاً ولزومی مقدارده کنین توزیع ایدلمشدر. مهاجرینك احوال صحیه‌لریله بودرجه یقیندن مشغول اولندیغندن طولاییدرکه له‌الحمد ۳۴۱ سنه‌سنده آرالرنده شایان اهمیت هیچ برخسته‌لق ظهور ایتمه‌مشدر .

۳۴۱ سنه‌سنك صوك آیلرنده نیلوفر قنالی عملیاتنك باشلامسنی متاسبتیله بر طبیب ایله ایکی صحیه مأمورندن مرکب تالی برصیتمه مجادله هیئتی بروسه‌مزه کلمش وبو هیئت منطقه‌سی اولان اووه کویلرنده تدقیق وتفتیش سیاحتنی یاپمش بولدیغی صیتمه‌لیلری قید وکینینلرینی توزیع ایتمش بونلرك وضعیت صحیه‌سنی‌ده تثبیت ایلمشدر .

کرك مهاجرین سیارطبیبی ایله مأموری وکرکسه صیتمه مجادله هیئتی منطقه‌لرنده چالیشمقله برابر دیکر قضالر حکومت اطباسی دخی مأمورلرینه متمادیاً کویلری تفتیش

ایتدیرمکده صیتمه‌لیلری بولمقده و آنلره کینیلرینده توزیع ایتمکده بولندقلری جهتله ۳٤۱ سنه‌سنده ولایتمزده صیتمه ایله خیلی مجادله یاپلمشدر .

اورخان ایلی قضاسنك وضعیت صحیه‌سی وبر فرنکی فووایه‌سی اولدیغی صحیه وکالت جلیله‌سنجه تقدیر بیوریله‌رق بر سرطبیب معیتنده اوچ سیار طبیب ایله بر کاتب ویدی صحیه مأمورندن مرکب بر فرنکی مجادله هیئتی تشکیلاتی یاپیلارق اعزام بویورلمش وحالاً تدقیقات ایله مشغول اولوب ۹۲٦ سنه‌سنده سیار اطباسی و صحیه مأمورلری کویلری یکان یکان کزه‌جك فرنکیلیلری بولوب تثبیت ایده‌جك و قضانك مختلف محالرنده آچه‌جغی اوچ دیسپانسرده بو فرنکیلیلری صورت منتظمه‌ده تداوی آلتنه آلاجقدر. دیکر قضالرده‌ده معلوم ومقید اولان فرنکیلیلر حکومت اطباسی طرفندن تعقیب وتداوی ایدلمکده‌در .

بروسه ولایتی ایله قره‌سی ولایتنك مانیاس حوالیسنك مرزغی بر قطعه اولدیغی وصیتمه‌نك بو حوالیده فضله اجرای حکم ایتمسی صحیه ومعاونت اجتماعیه وکالتنك نظر دقتنی جلب ایتمش وبو سنه بر مجادله رئیسنك تحت اداره‌سنده اولمق اوزره یدی طبیب یکرمی درت صحیه مأموریله ایکی دیسپانسردن وبر لابواتواردن عبارت بیوك بر صیتمه مجادله تشکیلاتی احداث اولنه‌رق آلتی یدی ایدنبریدر اجرای فعالیت ایتمکده بولنمشدر .

مؤنسسات صحیه — یوقاریده ذکر ایدلدیکی وجهله ولایتك ۱٥۰ قادرولی بر خسته‌خانه‌سی کمالك، مصطفی کمال پاشا واورخان ایلی قضالرنده بر معاینه و تداوی‌أوی بروسه شهرنده‌بلدیه‌یه عائد قرق یتاقلی بر دارالعجزه . بر کیمیا خانه ، بر تخیرخانه و اوچده صحیه استاسیونی واردر .

احمد وفیق پاشا خسته‌خانه‌سی : [*]

معلومات تاریخیه — ۱۸٦٥ تاریخنده خداوندکار ولایتی اصلاحاتنه مأمور ایدیلن احمد وفیق پاشا مرحوم ولایتك احتیاجاتی تدقیق زمانده خسته‌خانه‌دنده محرومیتنی کوره‌رك تأسیسنه تشبث ایتمش وبروسه‌نك حصارمنطقه‌سنده اسکی‌سرای دینیلن نظارت

[*] خسته‌خانه سرطبیبی یوسف عزالدین بك طرفندن هیناً ویرلمشدر .

کاملەیی حائز بر محلده داماد افندی قوناغنی صاتون آلاراق لوازماتنی تدارکه باشلامش وکشادینی قوهٔ قربیه‌یه کتیرمش ایکن مأموریتی لغو بروسه‌دن انفکاکی اوزرینه بو نافع تشبثی عقیم قالمشدر .

بعده ۱۸۷۹ تاریخنده پاشای مشارالیهك بروسه ولایتی زماننده حالاً امراض داخلیه پاویونی اولاراق قوللانیلان بنایی انشا و اشراف محلیه‌دن بهاءالدین افندی مرحومه اداره‌سنی تودیع ایتمش وبووجهله قرق‌بشی‌ارکك واون بشی‌قادینلره مخصوص اولاراق جمعاً آلتمش یتاقلی خسته‌خانه‌نك کشادینه موفقیت الویرمش و بروسه‌غربا خسته‌خانه‌سی توسیع اولونمشدر .

مشارالیه یالکز خسته‌خانه‌یی انشا ایله اکتفاایتمیه‌رك ادامه‌سی قارشولغنی‌نظردقتدن دور طوتمامش وصرمه کش ، محمود پاشا حانلرینی و بالق‌خانه رسمنی و نیلوفر ایله کتیریلن اودون عشرینی و ده‌میر خانك قسم کلیسی ایله انشا ایتدیردیکی تیاترو بناسنی خسته‌خانه‌یه ایراد اولاراق تأمین‌ایتمش و صکره‌ده متصرفی اولدیغی چیتلی معدن‌صوینی عین مؤسسه‌یه ترك و تبرع ایتمشدر . مشارالیهدن صکره کلان والی نظیف پاشانکده خسته‌خانه‌یه‌اولان‌خدمتلری شکرانه‌قیداولونور. بوصورتله‌مؤسسه‌نك‌دوام‌فعالیتی‌زماننده مجانین دائره‌سی یاپدیرلمق ایسته‌نیلمش و بونك انشا مصرفنی‌ده بوردوری فابریقه‌طور عثمان افندی درعهده وتسویه ایده‌رك درت حجره‌دن عبارت کوچوك بربنا انشا ایدلمش وفقط کافی کلمدیکندن ۱۹۰۲ تاریخنده توسیع اولونه‌رق بردائره حالنه افراغ‌اولونمشدر.

زمان‌کچدکجه خسته‌خانه‌نك خلق‌نظرنده موقعی‌تدریجاً یوکسه‌لمکه ومراجعت‌چوغالمغه و خسته‌خانه استعاب ایتمیه‌رك یرلره یاپیلان یاتاقلره ، یان یانه خسته‌لر یاتیرلمغه باشلانمش وبالنتیجه مؤسسه شکل فنیسنی غائب ایتدیکندن ۱۹۰٤ سنه‌سنده والی‌ولایت رشیدممتاز پاشانك تشبثیله‌اسکی‌سرای عرصه‌سنك متباقی‌قسمی تسویه‌وعیسی‌بك مدرسه‌سی‌استبدالاً هدم ایتدیریله‌رك قاباقلی بغچه ایله‌میرمرحومك مسجدی آراسنده‌کی قسمه نقل ویرینه ایکی بویوك پاویون ایله بویوك بر اداره دائره‌سی انشا ایتدیرلمش بوندن ماعدا میر اوغلی مزارلغی ایچون‌مکتب صنایع مرانغوز ودمیرخانه‌سی یاپیلان قسم ایله او زمانلر تفرج محلی اولان سلوك اوغلی احمد افندی باغ و بغچه‌سی‌ده استملاك ایدیله‌رك جهت شرقیه‌سی مکتب صنایعه و جهت غربیه‌سی خسته‌خانه‌یه تخصیصاً مطبخ ، چماشیرخانه و انبار وجوده کتیرلمش و ۱۹۰۵ سنه‌سنده رسم کشادی اجرا قلنمش و بو وجهله

خسته‌خانه و قادروسی توسیع اولوندیغندن فضله مصارفنه قارشولق اولاراق ملحقات بلدیه‌لرینك برقسم وارداتیله مرکز بلدیه‌سندن یکی پازار تطهیر رسومی وخسته‌خانه‌نك بلدیه‌دن مطلوبات کلیه‌سی مقابلنده سلخانه وارداتندن سنوی ۳۰۰ آلتون لیراسی خسته‌خانه ایرادی میانه ادخال ایدلمشدر .

۱۹۱۳ سنه‌سنده عباس حلیم پاشانك ولایتی زماننده صحیه مدیری اوپراتور امین بکك تشبثاتیله رشید پاشا زمان ولایتنده یاپدیرلمش ایکی بویوك پاویون اراسنه بر عملیاتخانه یاپدیرلمش و بو صورتله متفرق اولان ایکی پاویون کسب اتصال ایتمشدر .

ینه بو سنه‌ده اسکی اصول حجره‌لر حالنده یاپیلان بیمارخانه‌نك بو حجره‌لری قسماً قالدیریله‌رق ارکککلر وقادینلر ایچون امراض عصبیه وعقلیه‌قغوشلری وجوده کتیرلمشدر . بعده ۱۹۲۱ سنه‌سنده بروسه‌نك یونان اردوسی طرفندن اشغالنده خسته‌خانه‌نك قسم اعظمی یونانلیلر وبعده دشمنك طرد واحاسنی متعاقب اردومز هیئت صحیه‌سی طرفندن مؤسسه موقتهٔ عسکری خسته‌خانه‌سی حالنده قوللانیلمش واردولرك اشغال و تخلیه‌سی وحرب عمومی‌نی تعقیب ایدن سنه‌لرده عاجلاً محتاج تعمیراتك بیله یاپیلامه‌مسی یوزندن مؤسسه دوچار خراب اولمش وحتی احمد وفیق پاشا مرحومك پاویونی‌ده غیر قابل استعمال دینیله‌جك شکلده بولونمشدی .. صحیه وکالت جلیله‌سی و ولایتك قیمتلی معاونتلریله احمد وفیق پاشا مرحومك پاویونده اقسام خارجیه و اقسام داخلیه‌سنك اوست قاتی تعمیر و تلوین ایدلمش و تقسیمات داخلیه‌سنده کلی تعدیلات یاپدیرلمش و لوازم و اشیاسی تجدید اولونمشدر .

بوندن صکره‌ده اقسام سائره‌نك اصلاحاتی سنه‌دن سنه‌یه مؤسسه‌نك قدرت مالیه‌سی نسبتنده دوامه‌باشلامشدر . ۱۹۲٤ـ۱۹۲۵ سنه‌لرنده مقام ولایتك هردرلو معاونتی مؤسسه‌دن دریغ بویوز مامنی وصحیه وکالت جلیله‌سنك دوام معاونتنك تأمین ایدلمسی وصحیه مدیریتنك وانجمن ولایتك مؤسسه‌یه توجهکارانه مظاهرتلری بوبابده‌کی مؤسسه فعالیتنك سرعت انکشافنی تأمین ایتمش وبونك نتیجه‌سی اولاراق امراض خارجیه پاویونی تجدیداً دینه‌جك نسبتده تعمیر وتقسیمات داخلیه‌سی تعدیل وتلوین ایدیله‌رك بوتون اشیاسی تجدید ایدلمش وترقیات حاضره‌یی تعقیب و تطبیقه مدار اوله‌جق آلات و لوازم طبیه‌دن پك چوغنك تدارکنه موفقیت حاصل اولمشدر . مؤسسهٔ خسته‌خانه‌نك تجدیداً احیاسی دینه‌جك درجه‌ده‌کی تکملاتی بوقیمتلی معاونت و مظاهرتلره مدیون و مشکوردر .

خسته‌خانه‌نك طرز اداره‌سی — مؤسسه‌نك كشادی زمانلرنده یوقاریده عرض ایدلدیكی اوزره اشراف بلده‌دن بهاءالدین افندی مرحومك برمدت تحت اداره‌سنده قالدقدنصكره ینه اشرافدن برهیئته تودیع ایدلمش و اطبا عائله طبیبی وضعیتنده بولوندیریله‌رق اداره‌ایله علاقه‌دارطوتیلمه‌مش و شبهه‌سز بوزمانلر خسته‌خانه مساعیسی وادیٔ فنیسنی تعقیب ایده‌مه‌مشدر . بالاخره مجلس اداره و بلدیه و اشراف محلیه‌دن برهیئته اداره‌سی دور اولونمش ایكن رشید پاشا زمان ولایتنده ولایت معاونلكی تحت ریاستنده ارکان ولایت ایله مجلس اداره اعضاسندن بعض ذوات اداره‌سنده بولونمش و بعده دوغریدن‌دوغری‌یه بلدیه‌اداره‌سنه تودیع ایدلمشدر . بوقومیسیونلر خسته‌خانه‌نك ایرادینی تزیید ، اداره و حسن جبایت ایتمكده ، خسته‌خانه‌نك مصارفاتی و وارداتی توزین و اداره‌یه چالیشمقده اولوب مؤسسه‌نك ادارهٔ داخلیه‌سیده مذکور قومیسیون نظارتنده طبیب اولمیان ذوات آلنده بولونمقده‌ایدی . قومیسیونلرك اعضالری آراسنده حاجی بشه رضا بك و امثالی كبی نقد و اعتبار ذاتیسنی خسته‌خانه‌نك عاجل مصارفاتنه قارشولق قویه‌جق قادار فداكارانه صرف مساعی ایدن ذواتی بوراده تقدیر و حرمتله یاد ایتمكه مجبورز .

۱۹۱۳ سنه‌سنه‌قادار دوام ایدن بوشكل اداره ؛ صحیه مدیری اوپراتور امین بكك عزمكارانه تشبثاتیله تبدیل ایدلمش و خسته‌خانه‌نك امور اداریه و فنیه‌سنی برذات آلنده جمع وایكیلك قالدیریله‌رق برسرطبیبه تودیع اولونمش ومختلف شعبه‌لر متخصصلری تعیین ایتدیرلمش وخسته‌خانه مساعیٔ فنیه‌سی ایشته بوتاریخدن اعتباراً حسن انكشافه‌باشلامشدر.

۱۹۱٤ سنه‌سنده ولایت ادارهٔ خصوصیه قانونی نشرندن‌صكره مؤسسه‌نك اداره‌سی وارداتیله برابر مقام ولایت و ادارهٔ خصوصیه‌یه دور ایدلمشدر .

خسته‌خانه‌نك شكل حاضری — حالاً خسته‌خانه اسكی سورلر اوزرنده ۵۰۰ متر مربعنده وآقاسیا آغاجلریله‌مزین واسع وفوق‌العاده‌نظارتی جامع برعرصه‌ده مبنی نیم كاركیر درت بویوك و درت كوچوك بنادن مركبدر . بویوك بنالردن بریسی احمد وفیق پاشا مرحومك انشا ایتدیردیكی قسم اولوب ایكی قاتلیدر . برنجی قاتك تعمیرات وتلویناتی و تقسیمات داخلیه‌سنك اصلاحی هنوز یاپدیریله‌مه‌مش ایسه‌ده معاملات رسمیه‌سنك ایفاسنی متعاقب درحال انشا آته‌باشلانمق اوزره كشفنامه‌سی تنظیم اولونمقده‌در.

بو قاتك بر نهایتی مفروق اولوب محبوسینه ، دیکر قسمی جلدیه و افرنجیه مرضاسنه تخصیص ایدلمشدر . مذکور بنانك ایکنجی قاتی آلتمش یتاقلی امراض داخلیه خسته‌لرینه مخصوصدر . قادین و ارککلر عمومی و خصوصی اوطه‌لریله سرویس شه‌فی مساعی اوطه‌سنی و عمومی خسته‌لرك یمکخانه‌سنی و واسع قوریدورلری ، بانیو اوطه‌سنی احتوا ایتمکده‌در . بواساس بنالردن ایکنجیسی رشیدپاشازمانده انشاایدیلان جراحی پاویونی اولوب بر بچق متره ارتفاعنده بودروم قاتی اوستنده انشا ایدلمش و ایکنجی قاتنده قارشولقلی ایکیشر اوطه‌یی حاوی دورت قله‌سی بولونان بویوك طولانی بر بنادر . قله طرزنده‌کی قسملرده بولونان آلتی اوطه‌دن ماعدا برنجی قاتده آلتی بویوك خسته قفوشنی ، اون خصوصی خسته‌لر وتجرید اوطه‌لرینی و منتن وغیر منتنلره مخصوص عملیاتخانه‌لری و تعلیم اوطه‌سنی و ارکك و قادینلره مخصوص یمکخانه ، اوپه‌راتور ، کوز ، قولاق ، بوغاز شه‌فلری اوطه‌لرینه ، تشریح مرضی لابوراتوارینی وکوز خراجی پانسمان و معاینه اوطه‌لرینی احتوا ایتمکده‌در . اولجه امراض عقلیه مصابینه تخصیص ایدیلان پاویون دیکر مبانینك قارشو طرفنده اولوب اسکیدن یاپلمش متعدد حجره‌لری حاوی اقسامیله خسته قفوشلری وآیریجه واسع باغچه‌یی محتویدر . مجانینك محافظه‌سی موازنهٔ عمومیه جملهٔ وظائفندن اولدیغی جهتله ۹۲۵ سنه‌سنده موجودی استانبول بیمارخانه‌لرینه نقل ایدلمش ومذکور بناده‌کی حجره قپاتیلارق خسته قفوشلری امراض زهرویه‌یه مصاب خسته‌لقلی قادینلرك تداویسنه تخصیص اولنمشدر .

دوردنجی بنا ایکی قاتدن عبارت اولوب پولی قلنیق ، اداره ، محاسبه اوطه‌لریله کتبخانه ، کیمیای حیاتی وباقتریولوژی لابوراتواری وشه‌فی اوطه‌سی ، اطبا یتاق اوطه‌لری و اجتماع ومسامره صالونلریله انتظار اوطه‌لرینی ورونتکن دائره‌سنی محتویدر .

بودائره‌ده اقسام حشیه‌سی یاغلی بویالی و زمینی مشمعلی‌در . برنجی قات زمینی مرمردر . دورت کوچوك بنانك بریسی چماشورخانه ، مطبخ و تفرعاتی ، دیکری امراض نسائیه خسته‌لرینه ، اوچنجیسی اولجه اخشاب بر مدرسه ایکن خسته‌خانه‌یه دورایدیلان بنااولوب استیلائی خسته‌لره ، دوردنجیسی لابوراتوارایله اجزاخانه بنالریدر .

خسته‌خانه‌نك ۹۲۶ سنه‌سی بودجه‌سی یوز اللی یتاقلی اوله‌رق قبول ایدلمشدر . داخلیه ، خارجیه ، نسائیه ، کوز، قولاق، بورون ، جلدیه ، افرنجیه ، باقتریولوژی وکیمیای حیاتی ، رونتکن مخصصاتلری بولونمقده‌در .

اجزاخانه‌سنده بر اجزاجی باشی و ایکی قالفه چالشمقده‌در . خسته‌خانه‌یه یاتیریلان

خسته‌لرك تقریباً یوزده‌سکسانی مجانیدر . اجرتلیلر ایکی صنف اولوب برنجی صنف‌دن یومیه ۲۵۰ وایکنجی صنف‌دن یومیه ۱۵۰ غروش ومأمورین، ژاندارمه ومکتب طلبه‌لرندن نصف اجرت تداوی آلنمقده و فقط عملیات اجرتی آیریجه استیفا ایدلمکده‌در .

برنجی صنف خسته‌لر خصوصی و مزین اوطه‌لرده یاتارلر . مؤسسه کندی موتوریله الکتریقله تنویر ایدیلیر . عین موتورله کوندوزلری رونتکن جهازی ایچون الکتریك استحصال ایدیلیر .

کملیك معاینه وتداوی أوی — کرك کملیك‌ده و کرك اورخان غازیده اسکان ایدلمش اولان مهاجرینك کثافتنه مبنی مهاجرین دیسپانسری نامیله ۳٤۱ سنه‌سی ابتداسنده کشاد ایدیله‌رك کرك حکومتك و کرکسه محلی بلدیه‌سنك یاردمیله چوق متکامل بر حاله کلمش اولان بودیسپانسر ۱۹۲٦ سنه‌سنده مهاجر تشکیلات صحیه‌سنك لغوی مناسبتیله معاینه وتداوی اوی نامیله فعالیتنه دوام ایتمکده‌در . ساحلده کوزل بر بناده همان بر باجمله لوازمیله تأسس ایتمش اولان بو قیمتلی مؤسسه‌ده کچن سنه ۵۹٦ خسته تداوی ایدلمش وعلاجلری ویریله‌رك پانسمانلری یاپلمشدر .

مصطفی کمال پاشا معاینه وتداوی أوی — بو مؤسسه‌ده کچن ۳٤۱ سنه‌سی ابتداسنده صحیه ومعاونت اجتماعیه وکالت جلیله‌سنك مملکته هدیه ایتدیکی یوز اللی معاینه وتداوی اولرندن بریسیدر . قضای مذکور مرکزنده شیرین ویکی بر بناده تأسس ایتمش اولان وکوندن کونه‌ده نواقصنی اکمال ایله خلق ومملکت ایچون دها نافع بر حاله کلمکه چالیشان بومؤسسه کچن ۳٤۱ سنه‌سنده ۱۳۵۹ خسته تداوی ایتمش وبر چوغنك علاجلرینی‌ده مجاناً ویرمشدر .

اورخان ایلی معاینه وتداوی أوی — عین صورتله ۳٤۱ سنه‌سی ابتداسنده کشاد ایدیلان بو مؤسسه دخی ٦۹٦ خسته باقمش بر چوقلرینك علاجلری ولوازم تیماریه‌لرینی اعطا ایلمشدر .

بروسه بلدیه‌سی صحیه تشکیلاتی — شهرك وسعت وکثرت نفوسی نظر اعتباره آلنه‌راق فقراسی فضله اولان کنار محلات اهالیسنه سهولت اولمق اوزره بروسه شهری چکرکه ایله بش منطقه‌یه منقسمدر .

منطقه‌لر : مرکز ، آلتی پارمق ، میدانجق ، حصار ، چکرکه‌در .

وحدت اداره‌یی تأمین ضمننده اشبو مناطق دوغریدن دوغری‌یه سرطبابته مربوطدر. سرطبابتده امور صحیه برسرطبیب وامور تحریریه برکاتبله اداره ایدیلیر . منطقه‌لرك بهرنده برطبیب ، بر ضابطهٔ صحیه مأموری و بر قابله ایله بر اوطه‌جیدن عبارت . . نومرولی بلدیه صحیه دائره‌سی عنوانیله حال فعالیتده بولونان برر صحیه استاسیونی واردر .

مناطق صحیه استاسیونلرینه ۱۹۲٦ سنه‌سی ابتداسندن انتهاسنه قادار مراجعت ایدن خسته‌کانك ذکور واناث مجموعی ۱۰٦۹ در . ۲۱٤۲ خسته‌یه‌ده مجاناً علاج ویرلمشدر . شهرده برسنه ظرفنده ۱٤۳ ارکك ۱۱۹ قیزدوغمش و۷٤۳ ارکك و۷٤۰ قادین ئولمش‌در. دوائر صحیه استاسیونلرنده ٤٥۱۰ آشی عملیاتی یاپلمش‌در .

مرکزده بر کیمیاخانه ایله بر تبخیرخانه و حصار منطقه‌سنده اون یتاقلق دیسپانسریله برلکده قرق قادرولی بر دارالعجزه واردر .

کیمیاخانه — بر کیمیاکر اداره‌سنده اولوب ۹۲٦ سنه‌سی ظرفنده ۲۰٤ غدائی ۱۲٥ صناعی ۳۲۹ اسپنچیاری تحلیلات یاپلمشدر .

تبخیرخانه — بری ثابت بریسی سیار ایکی ئه‌توو و دیکر اجهزهٔ تطهیریه بری کیرلی دیکری تمیز اشیا نقله مخصوص ایکی آرابه‌سی اولوب برما کینیست ، ایکی مبخر وبر خدمه ایله اداره ایدیلیر . ۱۹۲٦ سنه‌سی ظرفنده امراض ساریه‌دن کلان اشیای مختلفه ۷۱۹۲ پارچه ، ۲٦ مبانیٔ رسمیه‌ده ۳۲۸ واشیای تجاریه‌دن ٥۲۸ پارچه ایله ۲۳ شخص تبخیر وتطهیر ایدلمش‌در .

دارالعجزه — بر بوجکلکدن عبارت اولوب مقدما تك بر مأمورله اداره ایدیلیر بر انتظار خانه ایکن دور جمهوریتده محاسب ، مبایعه واعاشه مأموری ، سرخدمه ، خدمه ، چماشورجی ، آشجی ، قپوجی کبی هیئت اداره تشکیلاتی وجوده کتیرلمش واشبو بوجکلك بعض تعدیلاتله برمؤسسه شکلنه افراغ ایدیله‌رك بیکس و بیوایه‌کان جداً محتاج معاونت وهیچ بر استنادکاهی اولمایان عاجز وعاجزه‌لرك جامع قپولرینه ؛ کوشه‌باشلرینه ترك ایدیلان بدبخت نوزادلره ملجأ وتحسنکاه داها آچیق تعبیریله شفقت یولواسی وهردرلو استراحتلری تأمین ایدیلیر برمؤسسهٔ خیریه اولمش‌در .

دارالعجزه دیسپانسری — ایکی قنوشدر. ارککلر قسمنده یدی یوك‌بش کوچوك قادینلر قسمنده ۲۷ بیوك ایکی کوچوك عجزه واردر. منطقه طبیبلرندن بریسیله برخسته باقیجی، ایکی خدمه ایله اداره وکیمسه‌سز مریض، عاجز وعاجزه‌لرك آلام واضطرابی تسکین ایدیلیر.

ولایت داخلنده الیوم موجود موظف وغیرموظف مأمورین ومنتسبین صحیهٔ ملکیه ایله ۳٤۱ سنه‌سی ایلك آلتی آی ظرفنده‌کی فعالیت صحیه‌یی مشعر خلاصه‌در

الیوم موجود و موظف مأمورین صحیه				سربست منتسبین صحیه		مؤسسات صحیه						مجاناً معاینه ایدیلان محتاجین				تخیرخانه مساعیسی		توزیع ایدیلن		خدمات متفرقهٔ صحیهٔ عمومیه				
اطبا	اجزاجی	قابله	صحیه مأموری	آشی مأموری	یکون	اطبا	اجزاجی	دیش طبیبی	یکون	خسته‌خانه	معاینه وتداوی أوی	صحیه استاسیونی	دارالعجزه	تخیرخانه	یکون	علاج ویریلان	رچته ویریلان	خسته‌خانه‌یه سوق ایدیلان	یکون	تحقق ایدن ایعیتیه‌لی یکونی	معاینه‌دن کچن خلق یکون عمومیه‌سی	اخرام	کیلو	انسان	اشیا	مساکن عمومیه وخصوصیه	آولوم	دوغوم	ایلان چیچك آشیسی	احوال صحیه‌سی تفتیش ایدیلن فقرا	تغیب و تداوی ایدیلان فرنکی	لابوراتوار مساعیسی	کیمیاخانه معاینات و تحلیلاتی
۲۵	٤	۸	۱٤	٤	٤۸	۲۰	۱۷	-	٤۲	-	-	-	-	-	۱۲	۵۱۰۰	۹٦۰	۱۵۸	۵۸۱۸	۵۲۸۱	۱۱۰۹۹	۰۰	۷۱	۱۲۰	۲٤٤٤	۹٦	۲۷۳۲	۲۹۵۲	۳۰۹۷۵	٤۷٦	٤۷۷	۱۳۰۱	٤۷۹

۳٤۱ سنه‌سی ایلك آلتی آی ظرفنده کوریلان امراض ساریه مقداری

چیچك				لکه‌لی حما				قره حما				قوش یالازی				دیزانته‌ری			
مصاب	وفات	شفا	نکحت تداوی	۵	۱	۲	۳	٤	۱	۱	۵	۰	۲	۱	٤	٦	۱	۲	٤
۷	۱	٦		۵	۰	۵	۰	٤	۱	۳	۰	۵	۱	٤	٤	٦	۷	٤	۱

چکرکه منبع وصولینک شجره‌وی نورین نهانه‌سی عائلک

شمه‌سی

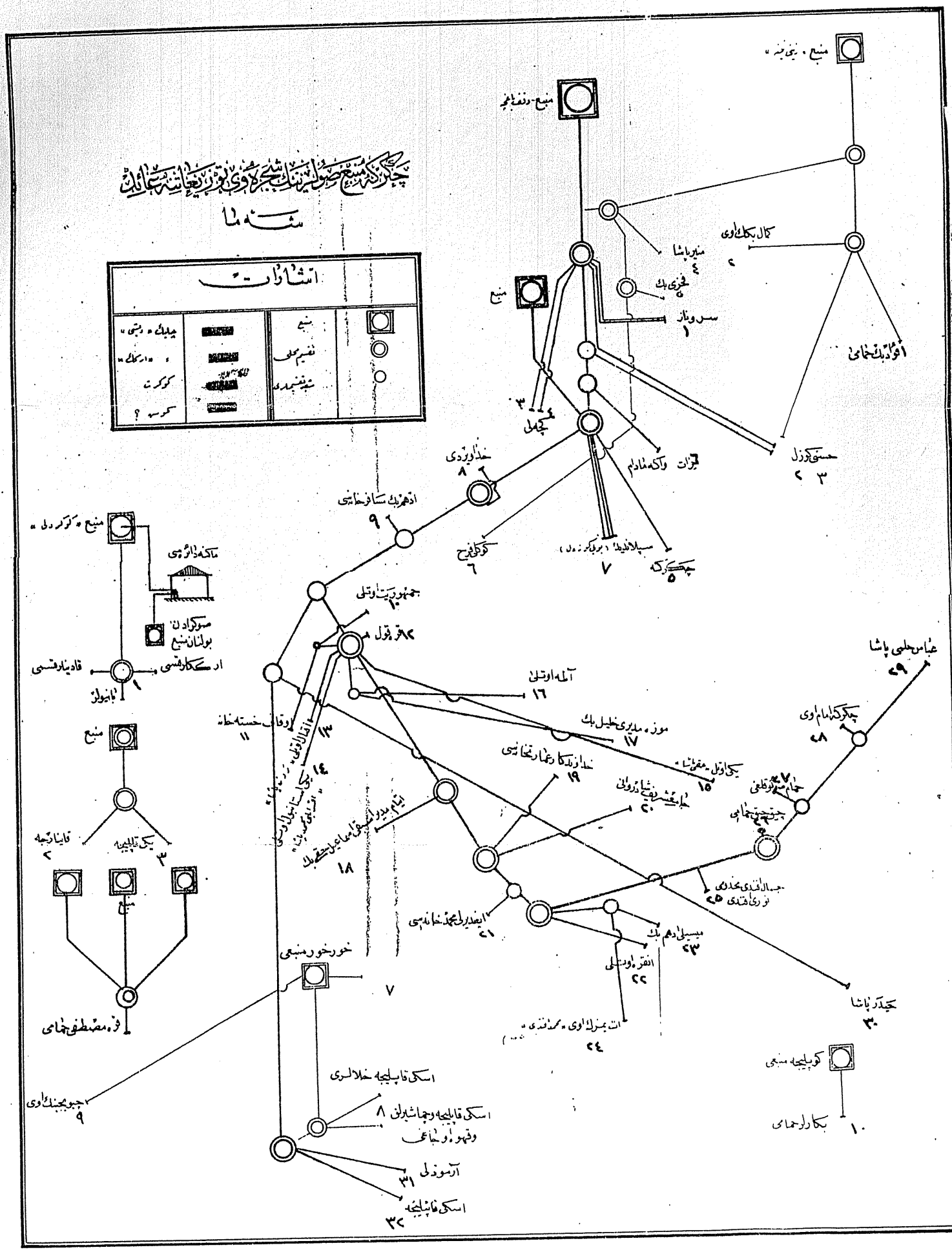

ولایتك

صیجاق ـ صوئوق معدن صولری

بروسه : احمد وفیق پاشا خسته‌خانه‌سی

بروسه صنایع مکتبی : (ایج آولیدن کورونوشی)

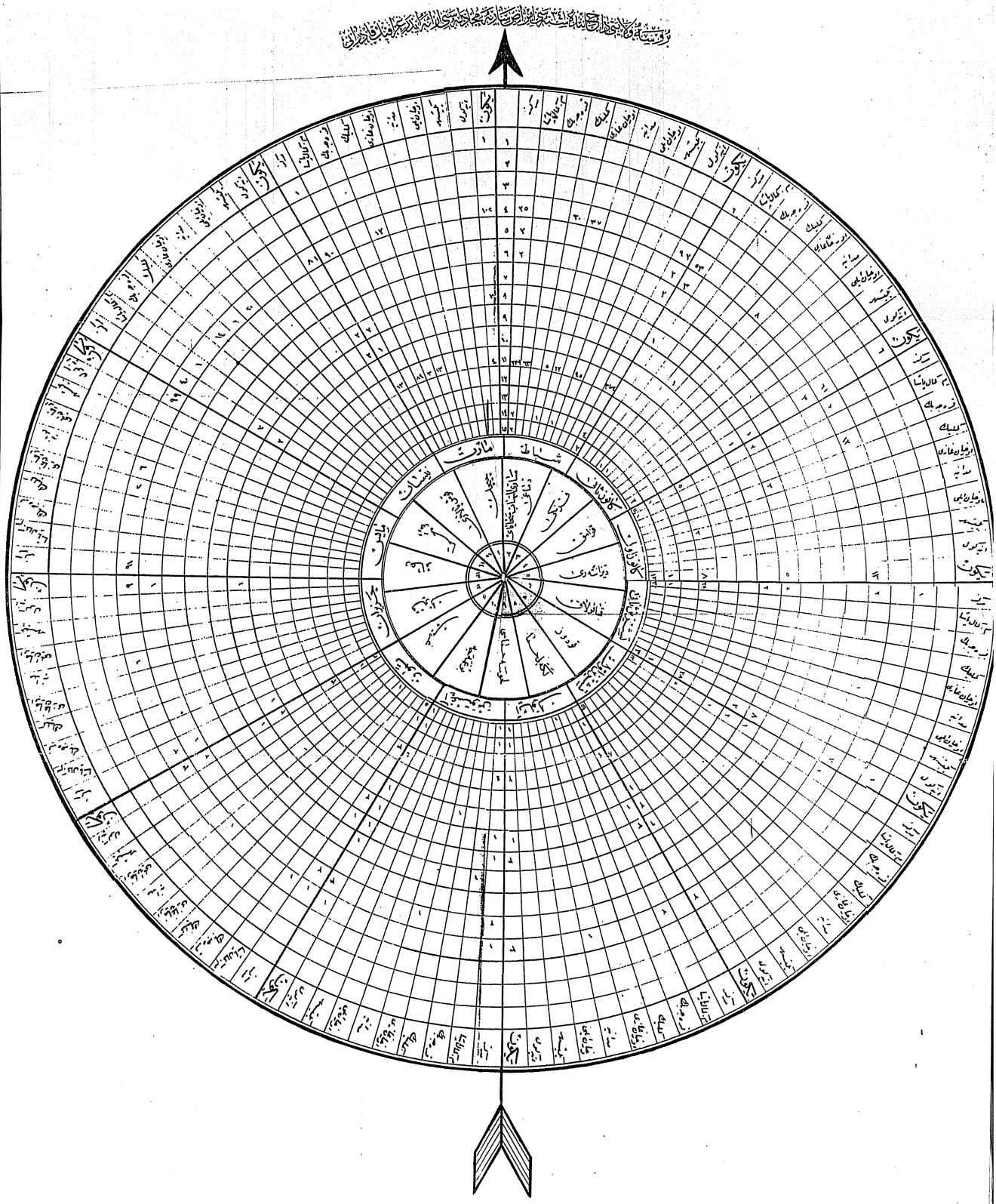

بروسه قاپلیجه لری

— ۱ —

معلومات طبیعیه

بروسه قاپلیجه‌لری — شهرك غربنده و شهره تقریباً ۲ ـ ۳ کیلومتره مسافه‌ده کائن [بادملی باغچه و چکرکه] منطقه‌لرنده‌در . هرایکی منطقه‌ده بولنان معدن صولرینك ترکیب کیمیویلری بربرندن فرقلی اولدیغنه نظراً آیری آیری مجرا و منابعه مالکدرلر. چکرکه‌ده بولنان منابع [چلیکانی معدن صولری] زمره‌سندن بادملی باغچه موقعنده بولنانلرده [کوکورتلی معدن صولری] ندن معدوددر . یالکز [قره‌مصطفی] قاپلیجه‌سی بوندن خارجدر و معدنیتی [اولیفو متالیك] معدن صولری زمره‌سنه داخلدر .

[منابع حاره‌نك قدرت ، سخونت درجه‌لریله مجرا وصورت توزعلری]

آ . چکرکه منطقه‌سی

چکرکه‌ده‌کی معدن صولری مختلف اوچ منبعه مالکدر . اشبو منابعك درجهٔ سخونتلری بربرندن فرقلی و بالطبع ترکیب کیمیویلری و بالنتیجه خواص و قدرت طبیه‌لری‌ده بربرینه غیرمشابهدر . کرچه بو اوچ مختلف معدن صوینك آیری آیری تدقیقاتی یاپیلمامش وبناءً علیه ترکیب کیمیویلری خصوصی تماماً تثبیت ایدلمه‌مش ایسه‌ده هیئت عمومیه‌سی عینی زمره‌یه منسوب یعنی چلیکانی اولدیغی قطعیدر . بوندن بشقه منبعلرك صرفیات قدرتی و درجهٔ سخونتی‌ده عظیم فرقلر عرض ایدر . صیجاق [دیشی] ؛ ایلیق [ارکك] و خورخور صوینی نامیله توسیم ایدیلن اشبو منابعك اك حاد وقوتلیسی دیشی صودر . درجهٔ سخونتی منبعده + ٤٨ و بر ثانیه‌ده‌کی مقداری ۲۸ لیتره یعنی ۳۷۳ ماصوره قدر تخمین اولنمشدر . حالبوکه [ارکك] ایلیق صو تعبیر اولنان ایکنجی منبعك درجهٔ سخونتی + ۳۸ — ٤٠ آره‌سنده متحول اولدیغی کبی قدرتی‌ده آنجق ثانیه‌ده ۲,٥ لیتره یعنی ۳٤ ماصوره اولارق بولنمشدر . کذلك : خورخور

صویی تعبیر اولنان اوچنجی منبعك درجهٔ سخونتی پك زیاده متحولدر . هله یاغمورلی موسمده و بالخاصه قیش کونلرنده درونده بانیو ایدیله‌میه‌جك قدر دوشوکدر . حقیقی منبعی معلوم اولمادیغی کبی مجراسی‌ده غیرمضبوط و غیرفنیدر . قدرتی ثانیه‌ده ۵,۳۰ لیتره قدر اولوب توزیعاتی‌ده پك آزدر . الك فضله‌سی اسکی‌قاپلنجه‌یه جریان‌ایدر. بناءً علیه : کرك ارکك صویك و کرك ایسه خورخورصوینك اساس منبعیله مشارکتی بولنمقله برابر میاه تحت‌الارضه یارده ایله اشترا کی پك‌زیاده ملحوظدر . درجهٔ‌سخونت فرقلری و خصوصیله خورخور صوینك موسملردن متأثر اوله‌رق تزاید و تناقص کیفیتی بونقطه‌یی دها زیاده عقله کتیرمکده‌در . اشو سببدن ناشی خورخور صوینك حال حاضر وضعیتی اعتباریله هیچ‌بر قیمت‌صحیسی اولمادیغی کبی دیکر ارکك صویك‌ده قیمتی دیشی صویه نظراً دوندر .

۱ ـ صیجاق صو : چکرکه غربنده و ملا محمد چیقمازی مدخلنده‌کی کوشه‌ده بولنان وقف باغچه‌ده دیشی صویك بند اولدیغی کارکیرده‌پو موجوددر . صو بو ده‌پویه جوار خانه‌لرك آلتنده‌کی قیالر آره‌سنده اوفق طمارلر ایچریسندن جریان ایدرك کلیر . مذکور کارکیر ده‌پونك قبه‌سی همان باغچه زمینی سویه‌سنده اولدیغندن درونته آیریجه ۸ ـ ۱۰ آیاق باصاماقلی مرده‌پونله اینیلیر . قبه‌نك اورته‌سنده آیریجه برمنفذ موجوددر . ایشته بوراده بند اولان صولر مربوط (۱) نومرولو شه‌ماده کوسترلدیکی وجهله صره ایله مختلف تقسیم محالرینه اوغرایه‌رق (۳۲) موقعه تقسیم اولنور . مجرانك طرز سیری تقسیم و توزیع محالرینك مواقعی کذا : مربوط $\frac{1}{2000}$ مقیاسنده‌کی خریطه اوزرنده کوسترلمشدر . یانکز وقف باغچه‌ده‌کی کارکیر ده‌پودن قالین کونلر واسطه‌سیله چیقان صو مجراسی منیرپاشا قوناغی اوکنده‌کی توزیع محلنه و صوکره کچه‌لی حمام کوشه‌سنده‌کی تقسیم محلنه اوغرار . اشبو ایکنجی تقسیم محلنه آیریجه وقتیله حرکت ارض نتیجه‌سی اساس منبعدن قاچان و بالاخره یول اوزرنده بولونه‌رق لغم طرزنده برمجرا ایچریسنه آلنان صیجاق صوده منصب اولور .

بناءً علیه : بو علاوه اولنان صویك مجراسی پك زیاده غیرمضبوط و خارجی ترشحاته پك معروض بولنمسی حسبیله معدن‌صوینك اوصاف کیمیویه‌سنی تغییرایده‌جك بروضعیتده‌در . بورایه‌قدر اولان مجرا و تقسیم‌مواقعندن ؛ حسنی کوزل ، اسپلاندیت ،

سرویناز ، چکرکه و کچه‌لی حمامله‌ریله خسته‌خانه اوکنده‌کی خیراته صو توزیع اولنور . آرتان صو خداویردی و ادهم بك مسافرخانه‌لرینه توزیعات یاپه‌رق حالاً مبادله ویریلن اپوستولیدیس حمامنك کوشه‌سنده‌کی چیقمازده واقع اوقاف تقسیم محلنه جریان ایدر . بورادنده توزیعات و تقسیماتی مربوط شه‌ماده کوستریلن خان ، حمام ، خیرات و خانه‌لره تقسیم اولنور .

۲ ـ ایلیق ارکك صو : ایلیق صویك منبعی‌ده دیشی صویك منبعنك تقریباً ۳۰ ـ ٤۰ مترو غربنده کوپلیجه سوقاغی وسطنده‌کی [زینی ننه] نام قادینك خانه‌سی باغچه‌سنده‌در . کرچه حقیقی منبع بوراسی دکل ایسه‌ده سطح ارضله ایلك تماس بو نقطه‌لردن باشلار و بورادن توزیع اولنور . تقسیماتی پك محدود اولان اشبو صو باشلیجه منبعه مجاور کمال بك ، منیر پاشا ، فخری بك ، فؤاد بك خانه‌لریله کوکلی فرح اوتلنه ، حسنی کوزل حمامنه آقار . منیر پاشا خانه‌سی جوارنده‌کی توزیع محلنه مجاور اولان خصوصی تقسیم محلندن آیریلان برقسمده صیجاق [دیشی] صو مجراسنه قاریشیر . شوصورتله ؛ هر ایکی صو بونقطه‌دن اعتباراً اشتراك پیدا ایدر .

۳ ـ خورخور صویی : خورخور صوینك حقیقی منبعی مشکوکدر . محلی تدقیقات و تحقیقات نتیجه‌سی اشبو صویك چکرکه‌ده‌کی اخشاب کوپرینك آلتندن ظهور ایتدیکی و اورادن اوچ مختلف استقامته آیرلدیغی آنجق تثبیت ایدیله‌بیلمشدر . اساساً : صویك مختلف موسملرده سخونت وقدرت اعتباریله تخالف کوسترمه‌سی منبعك مشکوکیتی و اساس صویك نبعاندن صکره یا اساسلی صوئوق صو مجرالریله و یاخود میاه تحت الارضیهٔ سطحیه ایله قاریشدیغنی کوسترمکده‌در . بناءً علیه : مشکوك وقیمتسز برصودر . باشلیجه چکرکه مدخلنده‌کی چیوبجینك قوناغی ایله اسکی قاپلیجه جلالرینه و حمام چماشیرلق و قهوه اوجاغنه آقار و قسماً ده آرمودلی و اسکی قاپلیجه‌نك اساس صو مجراسنه قاریشیر .

ب . بادملی باغچه منطقه‌سی

بادملی باغچه‌ده‌کی اساس منبعلر اوچ دانه‌در . بریسی بویوك و کوچوك کوکورتلی‌یی

دیکری قاینارجه‌ایله مشترك یکی قاپلیجه‌یی بسله‌ین [کوکورتلی معدن صویی] در. اوچنجیسی قره‌مصطفی حمامنه جاری اولان و طبیعی اعتباریله دها زیاده دمیرلی صولره مشابهت عرض ایدن و بین‌الناس [کوشلی] اعتبار اولنان معدن صویی‌در .

۱ — کوکورتلی صویی: قاپلیجه‌یه جریان ایدن معدن صوینك منبع حقیقیسی غیر مکشوف اولوب محاورنده بولنان و خدیجه‌سلطان تربه‌سی تحتنده‌کی قیالقدن چیقدیغنی سویلرلر. بورادن چیقان معدن صویی تحت‌الارض مجاری‌یی تعقیباً اساس تقسیم محلنه کایر . صولك زمانلرده اساس اعتباریله غیر مضبوط و غیرفنی اولان اشبو مجرالك بوزوقلغی یوزندن معدن صویی تدریجاً آزالمش و محیطه واقع ارتشاحاتله پك زیاده تناقصه یوز طوتمشدر. بناءً علیه : مؤسسه صاحبلری ضایعات مذکوره‌یی تلافی ایتمك اوزره مجرایه محیط اولان و قادینلر قسمنه ملاصق بولنان باغچه اورته‌سنده آیری برقویو آچدیره‌رق ضایع اولان صویی بوراده قسماً توقیفه و وضع ایتدکلری موطور واسطه‌سیله جمع و اساس صو تقسیم محلنه ایصاله مجبور قالمشلردر . مع‌هذا : صویك اساسلی برصورتده مجرا ومنبعی ترصین ایدیله‌رك اصولی دائره‌سنده بند اولنمادقجه غائب اولمغه محکوم برمنبعدر. حال حاضر قدرتی کفایت ایتمه‌یه‌جك مرتبه‌ده دوندر. صرفیات حقیقیه‌سنك مساحه‌سی قابل اوله‌مدیغی جهتله حقیقی قدرتی حقنده قطعی برعدد ذکر ایدیله‌مز ایسه‌ده الیوم قوللانیلان مقدار اون ماصوره‌یی تجاوز ایتمامکده‌در . صویك تقسیم موقعنده‌کی درجهٔ سخونتی + ۸۲ اولوب درونده فقعات غازینك طیرانی کورولور. اطرافنده چوروك یموزطه رائحه‌سی ویرن [حامض کبریت ماء] استشمام اولنور .

۲ — یکی قاپلیجه منبعی : قاینارجه و یکی قاپلیجه حمامارینه جریان ایدن کوکورتلی معدن صوینك منبعی بادملی باغچه‌دن یکی قاپلیجه‌یه آینه‌ن یولك قاینارجه‌یه آیریلدیغی زاویه‌ده‌کی یوکسك قیالرك آلتنده و زمیندن تقریباً (۸۰) سانتمتره قدر درینلکده‌در . درجهٔ سخونتی بوراده + ۸٦,٥ در . بوراده ایکی تالی قولدن نبعان ایدن صو برلشه‌رك بر آز اوته‌ده ایکی‌یه تقسیم اولور. بر قسمی قاینارجه حمامی تقسیمنه و دیکری یکی قاپلیجه‌یه آقار . منبعك قدرتی ثانیه‌ده ۹,۷ لیتره یعنی ۱۲۹ ماصوره‌در. رائحه‌داردر . محیطده کسکین غاز کبریتی قوقوسی استشمام اولنور . کوکورتلی اولمغله برابر قاپلیجه‌سنك صویندن محتویات کیمیویه‌سی اعتباریله فرقلیدر .

٣ — قره مصطفی صویی : مدانیه بروسه‌شوسه‌سی اوزرنده بولنان وقره‌مصطفی طرفندن انشاسنه‌ن طولایی [قره مصطفی] حمامی نامیله توسیم اولنان حمامی بسله‌یه‌ن معدن صویی اولمکی ایکی حمام صویندن آیری منابعه مالکدر. اشبو حمامه آقان صویك مختلف اوچ منبعی موجوددر . هر اوچ منبعدن کلن و صو تقسیم محلنده برلشه‌رك حمامه آقان بو مختلط صویك قدرتی ثانیه‌ده (٢٨,٥) ماصوره‌دن عبارتدر . صویك ایکیسی صیجاق، بریسی صوئوقدر. صیجاق صویك حقیقی منبعنك موقعی مشکولدر . یکی قاپلیجه‌نك مستند بولندیغی قیالق ایچریسنده اولدیغی روایت اولنمقده ایسه‌ده بو جهت محتاج تدقیقدر . صوئوق منبع قاپلیجه‌نك غربنده‌کی تارلالق محلدن نبعان ایدر. صیجاق صویك درجهٔ حرارتی + ٥٥سانتغراددر. رایحه‌سی یوقدر. صوئوق اولدیغی زمان طعمی علی العاده صولرك عینیدر. صوئودیلوب عادی صو کبی ایچله‌بیلیر. سیال ، شفاف، ویك براقدر. بو خاصه‌سندن ناشی [کموش صویی] نامیله توسیم اولنمشدر .

تحلیل بحثنده ذکر اولنه‌جغی وجهله ترکیب کیمیویلرنده أثر حالنده بیله کموش یوقدر . جواد تحسین بکك تحلیلنه نظراً درونده جزئی [أثر] مقداری قازبوتیت حدید حالنده دمیرموجوددر . پروفسور برنارك تحلیلنه نظراً مقدار قلیلده [لتین] واردر. مرکبات ومحتویات کیمیویه‌سیله غیرمتناسب اوله‌رق خواص شفائیه حائزاولماسی و بین‌الناس [کموش صویی] نامیله توسیمنه سائق اوله‌جق قادار براقیت ، شفافیسی بولنماسی صویك دها زیاده [رادیو آقتیوه] تسمیه ایدیلن وکیمیوی تأثیراتدن زیاده خواص حکمیه وشفائیه‌یی حائز بولنان صولردن عد ایتدیرمکده‌در . بو جهت جداً جای تدقیقدر . [رادیو آقتیوه] معدن صولرینك فن تداویده‌کی قیمتی بوتون معدن صولریندن یوکسك اولدیغنه نظراً ؛ مذکور خاصه‌سی تحقق ایتدیکی تقدیرده اشبو صو منطقه‌نك أك قیمتدار بر منبعی اوله‌جق وبالنتیجه تأسیسات اعتباریله جداً دوشکون وسفیل اولان بوکونکی حمامك یرنده ألبته هپسندن چوق معظم برمؤسسه‌نك تأسیسنی ایجاب ایتدیره‌جکدر . صوك زمانلرده وبالخاصه متارکه‌نی متعاقب سنه‌لرده

یکی قاپلیجه وقره‌مصطفی صاحبلری طرفندن پارسده یاپدیریلان تحلیلات وبوخصوصده بر فرانسز مهندسی طرفندن محلنده اجرا قلنان تدقیقات بو جهتی دها قوتله تثبیت ایتمش ایسه‌ده مع‌الاسف حقیقی‌راپورینه هیچ برصورتله اطلاع کسب اولنه‌مامسی جهتله قطعی بر فکر درمیانه امکان بیراقامامقده‌در .

تالی منبعلر : بو منطقه‌ده دها ایکی منبع موجوددر . بریسی شوسه اوزرنده‌کی بکارلر حمامنه آقان صیجاق سو ایله دباغ اشرف بك باغچه‌سنده‌کی آچیقده جریان ایدن صودر . بونلر حقنده شمدی‌یه قدر أساسلی بر تدقیقات یاپلمه‌دیغی کبی جوارنده‌ده هیچ بر تأسیسات یوقدر. بوش بوشنه آقوب هدر اولمقده‌در. بونلردن خارج اوله‌رق پروفسور برنارك کتابنده آیریجه [کوز آیازمه] نامیله بر منبع تعریف اولنمقده بالخاصه کوزخسته‌لقلرنده فوائد عظیمه‌سی اولدیغندن ناشی پك‌چوق مدح وثنا اولنمقده ایسه‌ده یکی قاپلیجه ایله کوکورتلو قاپلیجه‌لری آرسنده ویول اوزرنده بولندیغی ذکر ایدیلن اشبو منبعه عائد الیوم او ساحه‌ده هیچ بر اثر کورولمه‌مکده‌در . زمانله منبعك طوپراق آلتنده قالمش اولمسی ویاخود تزلزلات ارضیه ایله غائب اولمش بولنمسی ملحوظدر .

— ٢ —

تدقیقات وتحلیلات کیمیویه

بروسه قاپلیجه‌لری مختلف تاریخلرده بر چوق ذوات طرفندن تدقیق ایدلمش وبوکا دائر مختلف أثرلر نشر اولنمشدر . ایلك اوکجه : تدقیقاتده بولنان و محلنده تحلیلات کیمیویه‌سنی اجرا ایدن پروفسور برناردر . طبیب مومی‌الیهه : ١٨٣٧/١٢٥٤ سنه‌سندن ١٨٤٢/١٢٥٩ سنه‌سنه قدر مکتب طبیه‌ده مدیرلکده بولنمش ومدت مذکور ظرفنده بر قاچ دفعه بروسه‌یه کلمش و نتیجهٔ تدقیقاتی‌ده [بروسه بانیولری] نامنده فرانسزجه تألیف و ١٨٤٢ تاریخنده نشر ایتدیکی کتابده مفصلاً بیلدیرمشدر . اشبو اثرك ١٢٦٥ تاریخنده تورکجه ترجمه ایدلمش برنسخه‌سی بروسه موزه شعبه‌سنده موجوددر. موخراً : ١٨٤٨ ده آمریقالی کیمیاکر [سمیت] و [دوقتور نیقوف] اسمنده‌کی

صنایع مکتبی : ۹۲۶ سنه‌سی سرکیسنه حاضرلق

صنایع مکتبی سرکیسی : تشهیر ایدیان هوبله‌لر

ذوات بوخصوصده آیریجه بررساله نشرایتمش وبالاخره : قاهره‌لی [معلم غاستیل] بك ودها صوکرالری کیمیاکر [یونقووسکی پاشا] بو صولری تحلیل ایتمشلردر . کذالك : ۳۳۲ سنه‌سنده دوقتور جواد تحسین وفهمی رضا بکلر طفندن آیریجه برر تحلیل دها یاپلمش واطبای مومی الیهك تحلیل راپورصورتی بلدیه‌جه طبع اولنه‌رق مؤسساته توزیع قلنمشدر . والك صوك ۱۳٤۰ سنه‌سی آغستوسنده بروسه‌یه تشریف بیوران دارالفنون فن فاکولته‌سی کیمیا معلمی نظمی آصف بك افندی طرفندن آلنان نمونه‌لر دارالفنون کیمیا خانه‌سنده آیریجه تحلیل ایدلمش ونتیجه ولایت صحیه مدیریتنه بیلدیرلمشدر. بوتون مختلف تحلیلاتك نتایجی (٤) نومرولو جدوله درجه اولنمشدر . جدولك تدقیقندن مستبان اوله‌جغی وجهله بو مختلف تدقیقات وتحلیلات نتایجی عظیم فرقلر ابراز ایتمکده‌در . کرچه ۱۸٤۲ تاریخندنبرو بروسه‌ده اشبو منابع حارده‌نك ژه‌اولوژیك وضعیتلری بر چوق تحوله اوغرامش وخصوصیله بویوك زلزله‌دن صوکره صولرك منابع ومجاریسی آزچوق متأثر اولمش وبالنتیجه اوصاف ومحتویات کیمیویه‌لری‌ده تبدل ایتمش ایسه‌ده اشبو تبدلات وتحولات ارضیه‌دن صوکره وهمان بربرلرینه یاقین بر زمانده یاپیلان تحلیلات نتایجنك عدم تواقصی‌ده شایان اهمیتدر . فکر عاجزانه‌مه کوره بو تخالف نه اصول تحلیلدن ، نه‌ده کیمیاکرلرك شخصیتلرندن متولد اولمایوب نمونه‌لرك صورت ومحل اخذندن حادث اوله بر کیفیت اولسه کرکدر . منبعدن آلنان صویك ترکیبی ایله توزیع محللرندن وبالخاصه قاپلیجه وحماملردن آلنان صویك ترکیبی بالطبع بربرینه بکنزه‌مدیکی کبی ، محلنده یاپیلان تدقیقات وتحلیلات نتایجی ایله لابوراتواره بعدالنقل اجرا قلنان تحلیلات نتایجی آره‌سنده مهم فرقلر اولمسی‌یك طبیعیدر . بناءً علیه : معدن صولرینك یکیدن واطرافلیجه تدقیق ضروری وبالخاصه محلنده ژه‌اولوژیك تدقیقات وتفتیشات اجراسی ایله منابعك حقیقی قیمت وقدرتنك تثبیتی وتداوی وتطبیقات طبیه‌ده اولدقجه مهم بر موقع اشغال ایدن و منبعدن چیقان غازاتك‌ده محلنده دوژازی وممکن اولدیغی تقدیرده تحلیلاتك الك یقین بر لابوراتوارده یاپدیریلمسنه احتیاج قطعی اولدیغی کبی شمندی‌یه قدر نظر اعتباره آلنمامش وترکیبلری بالنتیجه مجهول قالمش اولان منابعك ولو شایان اهمیت برقدرتی حائز اولمسه‌لر بیله اهمال اولنمه‌رق بو میانده اکمال تدقیقاتی جداً لازمدر . اخیرا صحیه وکالت جلیله‌سندن شرفورود امر اوزرینه اشبو صولر حقنده آنقره واستانبول کیمیا خانه‌لرنجه آیریجه تدقیقات یاپیله‌جقدر .

بروسه قاپلیجه‌لری هیئت عمومیه‌سی اعتباریله تماماً ابتدائی بر وضعیتده‌در . باشلیجه کوزه کورونه‌ن وموجودی ایچریسنده نسبتاً مضبوط ومنتظم اولان کوکورتلی بانیوسی دخی بوکونکی فنی ، عصری ، تلقیات وتأسیساتدن تماماً محرومدر .

هله : یکی واسکی قاپلیجه‌لرله ، قاینارجه وقره مصطفی حاملری عادی بر محله ویا چارشو حاملرندن فرق ایدیله‌میه‌جك قادار بویوك بر بساطت ، اهمال وتذبذب ایچریسنده‌در . وقتیله برر حاملی خانه ویا خصوصی مساکندن عبارت ایکن [اسپلاندیت ، سرویتاز ، اوتللرینك] متروکیتی وچکرکه‌ده بونلره مماثل اوتل بولنماماسی حسبیله باشلی باشنه اوتل جالنه افراغ ایدیلن ، [آنقره ، بك اوغلی ، اقبال ، جمهوریت و امثالی] اوتللرده برر تداوی استاسیونی اولمقدن صرفنظر علی العاده بیتوته‌ته بیله ناکافی وهر نوع وسائط تداوی‌دن محروم بر حالده‌در .

هله : محیطك بوکا منضم اولان سکون مطلق ، علی العاده برلو قنطه‌دن . قونفور نامنه پارقلردن ، غازینو ، سینه‌ما ، وتیاترولردن صرفنظر الك بسیط بر باغچه‌دن اوفق بر اکلنجه محلندن آزاده بولنیشی هیئت عمومیه‌سی اعتباریله چکرکه‌یی بر بانیو شهری اولمقدن زیاده بسیط بی روح بر کوی منزله‌سنه ایندیرمشدر . بناءً علیه : مؤسسه صاحبلرینك لاقیدیسی ایچریسنده هدر اولوب کیدن بومنابع ثروتك صاحب اضافیلری طرفندن اصلاحی ومملکته یعنی صاحب حقیقیسنه مفید بر حاله افراغی امکانسزلغی آرتق بوکون قطعی اوله‌رق تحقق ایتمش بر کیفیتدر . کرچه بعض بانیو صاحبلری طرفندن مقدما برقاچ دفعه‌لر بوجهت دوشونولمش بوخصوصده قبل الحرب وبعدالمتارکه بعض شخصی تشبثات خصوصیه‌ده بولونلمش ایسه‌ده آرزو ایدیلن مکمل ، عصری بر مؤسسه‌نك تأسیسنه لزوم اولان مبالغ جسیمه‌نك شخصاً تدارك و تأمین امکانسیزلغی وآوروپا سرمایه‌سنك قسماً عدم وقوفندن وقسماً استغنادن طولایی عدم رغبتی توچوق قیمتلی خزینه‌نك بوکونه قدر بی سودمتروکیتنی موجب اولمشدر . بو میانده « حرب عمومیدن اول » اوقاف نظارتنك امر وتنسیبیله چکرکه‌ده وکوکورتلی منطقه‌سنده [معمار کمال الدین بك] طرفندن تدقیقات یاپلمش و نتیجهٔ تدقیقاتی و قاپلیجه‌لرك اصلاحی خصوصنده [یاپیله‌جق تأسیساتك پلان و رسملریله برابر] نظارت

مشارالیهایه مهم بر راپور تقدیم قلنمش ، واشبو راپوردن ملهم اوله‌رق ٣٣٤ بلدیه بوجه‌سی مساعی پروغرامنه‌ده بو زمینده آیریجه برماده علاوه ایدلمشدر.

بوندن بشقه : [یکی قاپلیجه ، قاینارجه و قره مصطفی] حاملرینك صاحبلری طرفندن قبل الحرب بر آلمان و بعدالمتارکه بر فرانسز مهندسی معرفتیله اشبو حاملرك اصلاح، اعمار و عصری برتداوی استاسیونی حائنه افراغی حقنده محلی تدقیقات اجرا ایتدیرلمش و بو خصوصده کندی موقعلرنده یاپیله‌جق تأسیساتك‌ده پلان و پروژه‌لری تنظیم و ترسیم ایتدیرلمش ایسه‌ده اشبو تأسیساتك استلزام ایتدیکی مبالغ جسیمه‌یی استلزام ایتمه‌سی تشبثاتك حیز فعله چیقمه‌سنه مانع اولمشدر . ینه بو میانده اولکی سنه کوکورتلی بانیولرینك توسیع و حال حاضر تأسیساتك اولك طرفنده آیریجه بر اوتل و بانیو دائره‌سنك تأسیسی أملیله بر آوروپالی مهندسه یاپدیریلان تدقیقات نتایجی‌ده؛ مؤسسه صاحبلرینك تعددی واشبو تأسیساتك استلزام ایتدیکی مصارف اعتباریله اوده مع‌الأسف عقامته اوغرامشدر .

*
* *

اخیراً هرنوع تجددات واعمارات نافعه‌ده مرشد و رهبرلکنه مظهر و نائل اولان اقسام وطن کبی بروسه‌مزده خلاصکاریمز ومنجی‌مز غازی مصطفی کمال پاشا حضرتلرینك علوهمت ولطفلریله برتورلو حل ایدیله‌مه‌ین قاپلیجه ایشلری مجرای سالمه سوق ایدلمش و بو خصوصده بویوك بر شرکت تأسس ایده‌رك فعالیته کچمشدر . کله‌جك سنه‌نك سالنامه‌سنده تأسس ایدن شرکتك خدمات مشکوره‌سنی‌ده درج ونشره موفق اوله‌جغمزی باشلانغیچ‌ده‌کی عزمه استناداً قطعیاً امید ایدییورز .

چکرکه منطقه‌سی صیجاق « دیشی » صولری : منبع صرفیاتی : ماصورا

خریطه دکی نومروسی	حمام ویا خانه‌نك اسمی	ملاحظات
١	سروناز حمامی	نوری پاشانك
٢	حسنی کوزل «	مرحوم عثمان افندینك « ارکاك صوده واردر »
٣	اسکی کچه‌لی «	هر ایکی حمامك صویی براشه‌رك کچه‌لی‌یه ویرلمشدر .
٤	یکی کچه‌لی «	
٥	چکرکه «	
٦	حیرابت و آلامدم حمامی	صویی الیوم عسکری نقاهتخانه‌ده بولاشیق محلنده قوللانیلمقده‌در
٧	اسپلاندیت اوتل و بانیوسی	اموال ملیه‌دن
٨	خداوردی حمامی	
٩	ادهم بك مسافرخانه‌سی	
١٠	جمهوریت اوتلی	سابق آپوستولیدیس اوتلی
١١	پنبه قوناق	اوقافك ، الیوم عسکری خسته‌خانه‌سی امراض ساریه شعبه‌سی »
١٢	پولیس قردقولی	سابقاً آپوستولیدیس خانه‌سی
١٣	اقبال اوتلی	یاغجی حق افندینك
١٤	یکی استانبول اوتلی	آقسرایلی حسنی پاشا زوجه‌سی ملك خانم
١٥	یکی اوتل	حق پاشا حرمی
١٦	آطه اوتلی	بللورجی زاده مصطفی افندی
١٧	ادهم پاشا خانه‌سی	موزه مدیری خلیل بکك
١٨	بك اوغلی اوتلی	ایتام مدیر اسبق حق بکك
١٩	خداوندکار عمارتخانه‌سی	اوقافك
٢٠	خداوندکار جامع شادیروانی	اوقافك
٢١	ایغدیرلی محمد خانه‌سی	
٢٢	آنقره اوتلی	
٢٣	میسیلی ادهم افندی خانه‌سی	ادهم افندی زوجه‌سی حسیبه خانم وورثه‌لرینك
٢٤	أت یزك خانه‌سی	حمدی بکك
٢٥	نوری افندی خانه‌سی	
٢٦	چیق ، چیق حمامی	اوقافك
٢٧	چیق حمامی صغوقلغی	اوقافك
٢٨	چکرکه امامی خانه‌سی	مشروطه
٢٩	عباس حلمی پاشا کوشکی	
٣٠	حیدر پاشا خانه‌سی	
٣١	آرمودلی حمامی	
٣٢	اسکی قاپایجه	

چکرکه منطقه‌سنده بولنان ایلیق « ازکك » صو « منبع صرفیاتی » ماصورا

خریطه‌ده‌کی نومروسی	حمامك ویاخانه‌نك اسمی	ملاحظات
١	فؤاد بك حمامی	قومیسر اسبق
٢	کمال بك حمامی	ابنه کوللی کمال بك
٣	حسنی کوزل حمامی	
٤	ترجمان منیرپاشا خانه‌سی	
٥	فخری بك حمامی	
٦	کوکلی فرح حمامی	

چکرکده «ازکك» منبع صولرندن خورخورصویی « منبع صرفیاتی » ثانیه‌ده ٧٠ ماصورادر

خریطه‌ده‌کی نومروسی	حمامك ویاخانه‌نك اسمی	ملاحظات
٧	غریبلر حمامی	
٨	اسکی قاپلیجه	
٩	چیویجی رائف بك خانه‌سی	
١٠	بکارلر حمامی	منبعی آیریدر صرفیاتی ثانیه‌ده ٣٠,٣ ماصورادر .

کوکورتلی منطقه‌سی

کوکورتلی حمامی « صرفیاتی » ثانیه‌ده ١٠ ماصورادر

خریطه‌ده‌کی نومروسی	حمامك اسمی	ملاحظات
١	کوکورتلی	

یکی قاپلیجه و قاینارجه منبعی « صرفیاتی » ثانیه‌ده ١٢٩ ماصورادر .

خریطه‌ده‌کی نومروسی	حمامك اسمی	ملاحظات
٢	قاینارجه	
٣	یکی قاپلیجه	

چلیك وکوموش صولرینی محتوی اوچ منبعی بولنان قره مصطفی منبعلری صرفیاتی ٢٨,٥ ماصورا

خریطه‌ده‌کی نومروسی	حمامك اسمی	ملاحظات
١	قره مصطفی	

کوکورتلی (بویوك و کوچوك قاپلیجه) صوینك

	أوصاف و ترکیب کیمیویسی	پروفسور [برناره] نظراً	پروفسور [غاستیله] نظراً	جواد تحسین وفهمی رضا نکره نظراً	معلم نظمی آصف بکه نظراً
اوصاف حکمیه‌سی	درجهٔ سختی «منبعنده»	+ ٨٢	+ ٧٣	+ ٧٣	+ ٧٣
	منظره‌سی	براق	براق	براق	براق
	رنکی	رنکسز	رنکسز	رنکسز	رنکسز
	قوقوسی	چوروك تورطه	خفیف حامض کبریت مأ	خفیف حامض کبریت مأ	خفیف حامض کبریت مأ
	طعمی	٠	٠	٠	٠
غازات	سربست حامض قاربون	٠,١٥٢٠	٠,١٠٠٩	٠,١٠٠٠	٠
	حامض کبریت مأ	٠,٣٣٢١	٠,٠٠١٤	٠,٠٠١٠	٠
	آزوت	٠	٠	٠	٠
املاح معدنیه	ثانی قاربونیت کلس	٠,١٨٨٠	٠,٣٦٢٧	٠,٣٥١٠	٠,٤٣٨٠
	« « سود	٠	٠	٠	٠,١٧٤٠
	« « حدید	٠	٠,٠٠٠٤	٠,٠٠٠٢	٠,٠٨٩٠
	کبریتیت قالسیوم	٠,٢٣٧٥	٠,٠٢٥٠	٠	٠
	« سود	٠,٢٣٥٠	٠,٢٧٦٠	٠,٣ ٥٩	٠,٢٢٥٠
	« پوتاس	٠	٠	٠	٠
	« ماغنه‌زی	٠	٠	٠	٠
	« آلومین	٠	٠,١٦٢٠	٠,٠١٨٠	٠,٠١٥٠
	کبریتیت پوتاسیوم	٠	٠	٠	٠
	قلور سودیوم	٠,٤٥٣	٠,٠٨٥٥	٠,٠٧٢٠	٠
	« پوتاسیوم	٠	٠	٠	٠
	« قالسیوم	٠	٠	٠	٠,٠٩٦
	« ماغنه‌زیوم	٠	٠,٠٣٦٥	٠	٠
	سیلیس	٠	٠	٠	٠,١٠٢
	مواد عضوی	٠	٠,٠٢٣١	٠,٠١٤٩	٠,٠٠٤
عناصر نادره					
	یکون	٠	٠,٩٢٧٧	٠,٩٥٢١	

[قره مصطفی] نام قاپلیجه صوینك

	أوصاف و ترکیب کیمیویسی	پروفسور [برناره] نظراً	پروفسور [غاستیله] نظراً	جواد تحسین وفهمی رضا بکلره نظراً
اوصاف حکمیه‌سی	درجهٔ سخونتی (منبعنده)	× ٤٥	+ ٥٧	+ ٥٤,٥
	منظره‌سی	براق	براق	براق
	رنکی	رنکسز	رنکسز	رنکسز
	قوقوسی	قوقوسز	قوقوسز	قوقوسز
	طعمی	لذیذ	لذیذ	لطیف
غازات	سربست حامض قاربون	٠,٠١٣٢	٠,٠٠٤٩٠	٠,٠٦٩٥
	حامض کبریت مأ	.	.	.
	آزوت	.	.	.
املاح معدنیه	ثانی قاربونیت کاس	٠,٢٦٢١	٠,٠٤٦٦	٠,٢٧٩٥
	« « سود	.	.	.
	« « حدید	.	.	أثر
	کبریتیت قالسیوم	٠,١٨٨٣	٠,٠٠٨٥	.
	« « سود	.	٠,٠٥٩١	٠,٠٩٧٢
	« پوتاس	.	.	.
	« ماغنه‌زی	٠,٠٤٨١	٠,٠٧٧٢	٠,٠٨٧٣
	« آلومین	.	.	٠,٠٥٩١
	کبریتیت پوتاسیوم	.	.	.
	قلور سودیوم	٠,٠١٦٦	٠,٠٣٤٥	٠,٠٣٧٨
	« پوتاسیوم	.	.	.
	« قالسیوم	.	.	.
	« ماغنه‌زیوم	.	.	.
	سیلیس	أثر	٠,٠٠٥٠	٠,٠١٢٠
	مواد عضویه	.	٠,٠٠٩٤	٠,٠٠٩٠
عناصر نادره	لیتوم	أثر	.	.
	یکون		٠,٢٨٤٣	٠,٦٥١٤

(یکی قاپلیجه و قاینارجه) صوینك

	أوصاف و ترکیب کیمیویسی	پروفسور [برناره] نظراً	پروفسور [فاستیله] نظراً	جواد تحسین وفهمی رضا بکاره نظراً	معلم نظمی آصف بکه نظراً
أوصاف حکمیه‌سی	درجهٔ سخونتی «منبعنده»	+ ٨٣	+ ٨٢	+ ٨٢	+ ٨٣
	منظره‌سی	براق	براق	براق	براق
	رنکی	صمانی	رنکسز	رنکسز	رنکسز
	توقوسی	کوکورت	کوکورت	خفیف حامض کبریت مأ	خفیف حامض کبریت مأ
	طعمی	یکی اوکی (ملحی)	(ملحی)	٠	٠
بقایای	سربست حامض قاربون	٠,١٥٢٠	٠,١٤٦٥	٠,١٥١٨	٠
	حامض کبریت مأ	٠,٠٠٥٥	٠,٠٠٢٢	٠,٠٠٠٢	٠
	آزوت	٠	أثر	٠	٠
املاح معدنیه	ثانی قاربونیت کاس	٠,٣٣٥٢	٠,٢٧٨٥	٠,٢٩٤٥	٠,٢١٥
	« « سود	٠,٠٧٢٠	٠	٠	٠,١٩٩
	« « حدید	٠	٠,٠٠٠٦	٠,٠٠٠٥	٠,٠٠٧٨
	کبریتیت قالسیوم	٠	٠	٠	٠
	« ودیوم	٠,٢٣٩٥	٠,٢٧٤٢	٠,١٩١٠	٠,١٦٥٠
	« پوتاسیوم	٠	٠	٠	٠
	« ماغنه‌زی	٠,١٤٩٤	٠	٠	٠
	« آلومین	٠,٠٩١٨	٠,٨٢٥٥	٠,١٨٦٠	٠
	کبریتیت پوتاسیوم	٠	٠,٠٥٣٠	٠	٠
	قلور سودیوم	٠,٠٩٤٥	٠,١٤٨٥	٠,٠٤٩٠	٠,٠٥٣٠
	« پوتاسیوم	٠	٠,٠١٩٠	٠,٠٦٩٠	٠
	« قالسیوم	٠	٠	٠	٠
	« ماغنه‌زیوم	٠	٠,٠٨٦٠	٠	٠
	سلیس	٠,٠٢٥٥	٠,١٤٧٥	٠,٠١٦٠	٠,١٥٥
	مواد عضویه	٠	٠,٠٢٧٥	٠,٠٠٨٥	٠,٠٠١
عناصر نادره					
	یکون			٠,٩٦٨٣	

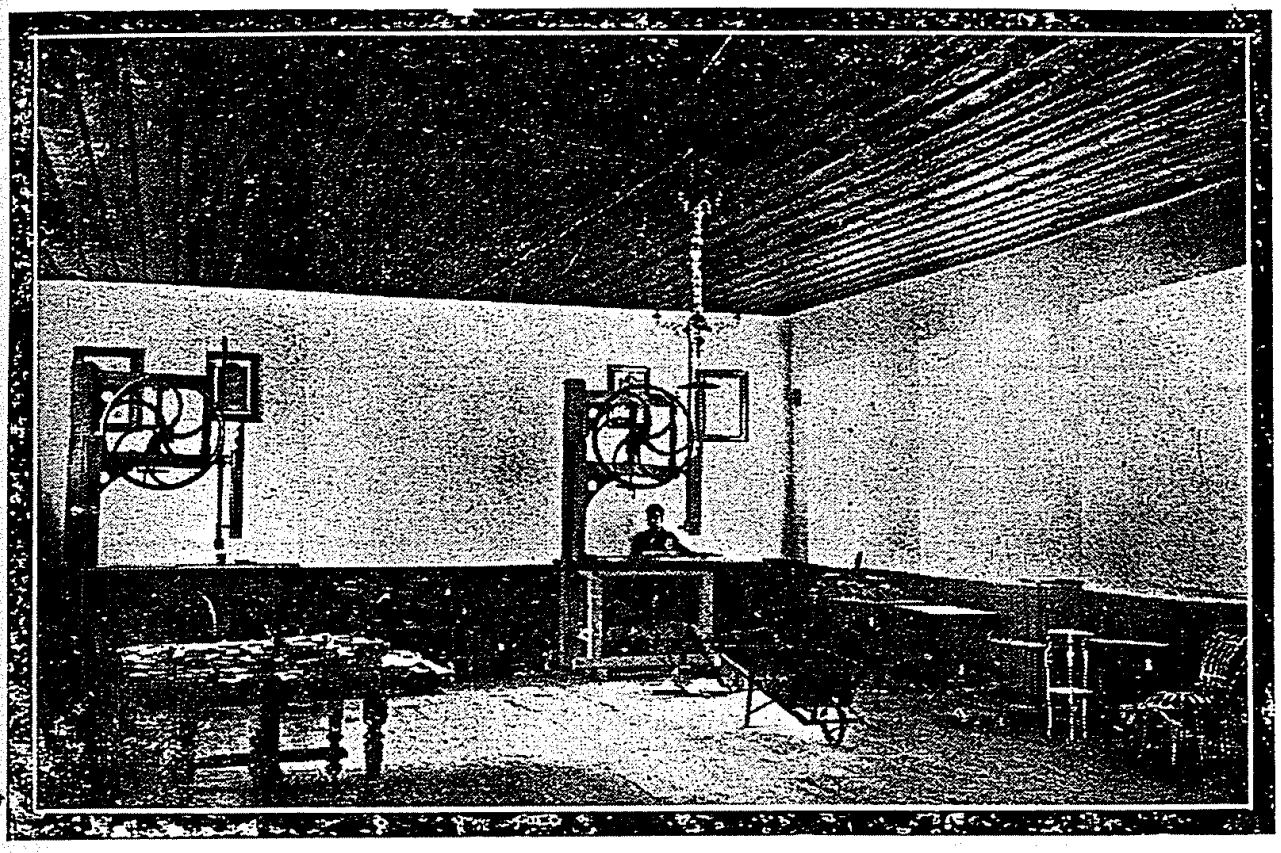

صنایع مکتبی سرکیسی : تشهیر ایدیلن دمیر اشیا

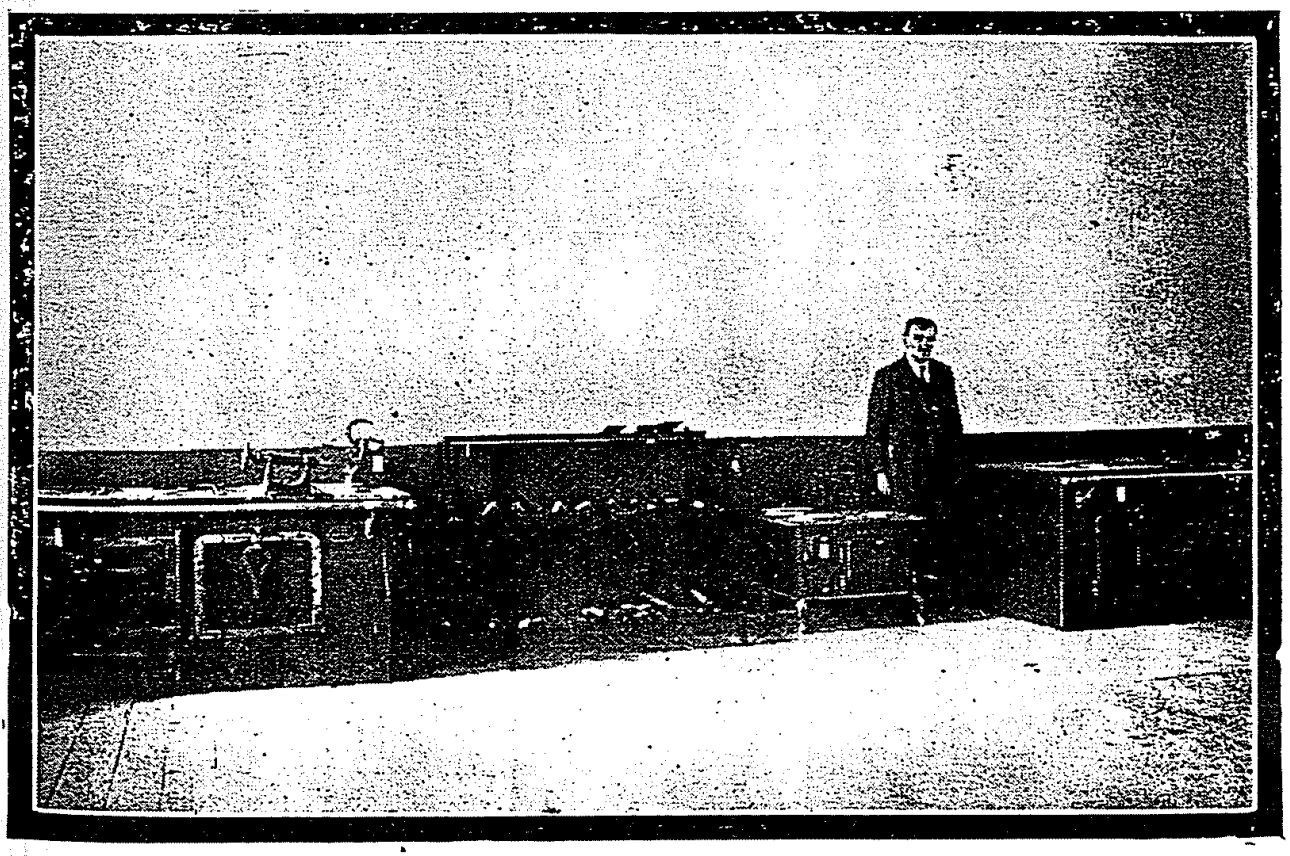

صنایع مکتبی سرکیسی : تشهیر ایدیلن اوجاقلر

[چکرکه] چلیك معدن صوینك

	أوصاف و ترکیب کیمیویسی	پروفسور [برناره] نظراً	پروفسور [غاستیله] نظراً	کیمیاکر جوادتحسین وفهمی رضا بکاره نظراً	معلم کیمیاکر نظمی آصف بکه نظراً
اوصاف حکمیه‌سی	درجهٔ سخونتی منبعده	+ ٤٥	+ ٣٨	+ ٤٥	+ ٤٤
	منظره‌سی	براق	براق	براق	براق
	رنکی	رنکسز	رنکسز	رنکسز	رنکسز
	قوقوسی	قوقوسز	قوقوسز	قوقوسز	قوقوسز
	طعمی	بلا	عادی	.	لطیف
غازات		لیتره‌ده	لیتره‌ده	لیتره‌ده	لیتره‌ده
	سربست حامض قاربون	٠,٠٨٢١	٠,٠٧٤٥	٠,٠٨٣٥	.
	حامض کبریت مأ	.	.	.	.
	آزوت	.	.	.	.
املاح معدنیه	ثانی قاربونیت کلس	٠,١٢٨٩	٠,١٠٥٥	٠,١٠٥٠	٠,١٣٣
	« « سود	٠,٠٥٢١	٠,٠٥٨٦	٠,٠٤٠٠	٠,٠٣٥
	« « حدید	.	٠,٠٠١٧	٠,٠٠١٨	٠,٠٠٣
	کبرتیت قالسیوم	٠,٠٠١٠	٠,٠٠٠٨	.	٠,٠٠٨
	« سودیوم	٠,٠٠٢٠	٠,٠٠٣٥	٠,٠٠٢٨	٠,٠٠١
	« پوتاسیوم	.	.	.	.
	« ماغنه‌زیوم	٠,١٠٢٢	٠,٠٠٢٥	٠,٠٠٢٦	٠,٠٠٣
	« آلومین	٠,٠٢٠٦	.	.	.
	« پوتاسیوم	.	.	.	.
	قلور سودیوم	٠,٠٠١٦	٠,٠٠٢٥	٠,٠١٣٠	٠,٠٦٢
	« پوتاسیوم	.	.	.	.
	« قالسیوم	.	.	.	.
	« ماغنه‌زیوم	.	.	.	.
	سیلیس	.	٠,٠١٥٠	٠,٠١٨٠	٠,١٤٩
	مواد عضویه	.	.	٠,٠١٠٠	٠,٠١٦
عناصر نادره					
	یکون	.	.	٠,٢٧٦٧	

بروسه‌دن باشقه کمليك قضاسی داخلنده کمليکه برچاريك مسافه‌ده صوبی لطيف براق و معتدل بر و آرمودلی قريه‌سنك يارم ساعت ياقيننده‌ده صوبی غايت صيجاق برحمام واردر . اورخان‌ايلی قضاسنك آغاج‌حصار قريه‌سی جوارنده صوبی چوق بول و شفالی و صداغی قريه‌سی مرعاسنده قيناحمامی و حرمنجق ناحيه‌سنك ايلجق صو قريه‌سنده‌ده چوق شفالی صيجاق صولی حمام ايله اينه‌كول قصبه‌سنه اوتوز كيلومتر و اوزاقلقده براورمان ايچنده صوبی معتدل ، مبذول و شفالی (حويلات) قاپليجه‌سی و م . كمال پاشا قصبه‌سنك اوچ ساعت ياقيننده (آقارجه) نامیله ارككلره و قادينلره مخصوص اوله‌رق مكمل ابنيه‌لی قاپليجه‌ده شايان ذكردر .

معدن صولری

چیتلی صویی

بروسه تورکیه‌نك یکانه معدن صویی منطقه‌سیدر . [اولیمپ ـ اولوطاغ] اتکنده نبعان ایدن بتون صولر دینله‌بیلورکه معدنیدر. صیجاق و صغوق منبعلر شمدی‌یه قدر کرهٔ ارضده کشف اولنمش معدن صولرینه خاصیت اعتباریله معادل و یك چوق جهتلردن فائقدر .

ادوار اولیه‌ده معدن صولری حقنده مثبت فکرلر یوقدی . بالخاصه رومالیلر قاپلیجه‌لره بیله او قدر اهمیت ویرمامشلردی . بیزانس زماننده قاپلیجه‌لر مدار ذوق اوله‌رق طانینیور. هله‌صغوق معدن صولرینك خاصیت شفائیه‌سی صوك‌دور انتباهدنصکره میدان آلمشدر .

بروسه‌نك جوارنده یك چوق معدن صولری واردر. فقط اك مشهورلری چیتلی ، باقاجه ، ترجه صولریدر . بونلردن چیتلی صویی شیشه‌لره املا ایدیله‌رك خسته‌خانه‌لره وعموم اجزاخانه‌لره توزیع ایله خاصهٔ شفائیه‌سی کونك صحی ومعدوی مسئله‌سی درجه‌سنه ارتقا ایتمشدی .

اینه‌کول قصبه‌سنه ایکی بچق ساعت مسافه‌ده و طاغ اتکنده بو اسمله یاد ایدیلن کویك یاننده چیقان بو صویك بو قدر شهرته مظهریتنه عثمانلی پادشاهلرندن عبدالعزیزك بر معده آغریسی سبب اولمشدر . چوق یمکله معروف اولان بو پادشاه سوءهضمه مبتلا اولونجه اطبا معدن صولرینی توصیه ایتمشلر ودائما قوللانیلمق ضرورتنه مبنی تورکیه‌داخلنده بولنان معدن صولری تجربه‌ایدیله‌رك اك موافقنك تنسیبی دوشونلمش و ۱۲۷۸ سنه‌سنده بر تعمیم ایله بتون ولایتلره بیلدیریلمشدی . بومسابقه‌ده برنجیلکی چیتلی صویی قزانمشدر . پادشاهه مخصوص اوله‌رق نیجه مصرفلر ونیجه مأمورلرله تأمین ایدیلن بو احتیاجك بشقه انسانلره‌ده تشمیلنك چوق کارلی اولمه‌جغنی دوشونن آچیق کوز بر روم، اینه‌کول ایله مناسبت تجاریه‌سی اولان آنکلوس رنجبر اوغلی ؛ اوچ سنه مدتله امتیازینی آله‌رق اوفاق براجرتله هر کشی پادشاهه مساوی قیلیوردی . طبیعی کندیسی‌ده یك چوق استفاده ایتدی . چیتلی‌نك شهرتی کیتدکجه آرتدی . استانبول خلقی کبی غلبه‌لك و مدنی بر شهر ایچنده سهولت هضمی آرزو ایده‌جك یك چوق ذوات بولنه‌جغی کبی فن طبك ضعیف معده‌لی خسته‌لره صو یرینه معدن صولرینك استعمالنی بر دوای عمومی

ضرره‌سنه قویماسی حسبیله عموم خسته‌خانه‌لر و اجزاخانه‌لر بو صویی صورمغه و آرامغه باشلادی . ذاتاً زنجبر اوغلینك تعمیم ایتدیکی چیتلی صویی ، پیاسه‌ده اولدقجه طانمش و اوروپا معدن صولرینه رقابت ایده‌بیله‌جکی‌ده آکلاشیلمش اولیوردی . بو دقیقه‌یی آکلایان و بو فرصتی قاچیرمایان اجزاجی دللاسودا مذکور صویك امتیازینه بالتشبث قولایاقله بر ده فرمانی استحصال ایتمشدی .

فقط اوزمان بروسه والیسی اولان احمد وفیق پاشا کبی مدرك بر ذات بو صویی و امتیازینی تمامیله دللاسودایه قاپدیرمیه‌رق ۹۷ تاریخنده یالکز دللاسودانامنه استحصال ایدیلمش اولان امتیازه ۳۰٤ تاریخنده خسته‌خانه‌یی‌ده اشترا کیموفق اولمش و ۳۲۰ تاریخنده ختام مدتنه بناءً دللاسودانك حصه‌یی حجاز دمیر یولنه ویرلمش واعلان حریتی متعاقب حجاز دمیریولی مالیه‌یه‌دورایدلمش وادارهٔ عمومیهٔ ولایات قانوننك تطبیقیله محاسبهٔ خصوصیه تأسیس ایدنجه مالیه‌یه دور ایدلمش اولان حجاز تیمور یولی وارداتی محلی واردات اولمق حسبیله بروسه محاسبهٔ خصوصیه‌سی وارداتی میاننده خسته‌خانه حصه‌سیله برلشدیریله‌رك تماماً بروسه خسته‌خانه‌سنه ایراد قید ایدلمشدر .

چیتلی صویی رنکسز ، براق ، سرین پك لطیف بر لذتده آز سرت و قلویدر . اوروپانك (ویشی) ، (قارلسباد) صولرینه ازهرجهت فائقدر .

اوللری دقیقه‌ده برلیتره ۲٤ساعتده ۱٤٤۰ لیتره صوجمع اولنورکن یاپیلان اصلاحات واکمالات سایه‌سنده دقیقه‌ده ۳,٥٦٥ لیتره و ۲٤ساعتده ٥۱۳۳ لیتره صوطوپلانه‌بیلیوردی . ولایتك برچوق یرلری کبی چیتلی منبعی‌ده یونانلیلر طرفندن بومبا ایله تخریب ایدلمش بولونمه‌سندن صو آزالمش وقارشمش اولدیغندن چوق‌فنی حفریات وتحریات ومشکلات ایله اشکی لذت ونظافتی اعاده ایدیله‌بیلمشدر . اوروپاده‌کی امثالی منبعلر کبی اساسلی وداها نافع وفائده‌لی بر حاله قونمه‌سی ایچونده بوسنه مجلس عمومی ولایتجه جدی قرارلر ویرلمشدر .

بنه اینه‌کول داخلنده [کوتوك] قریه‌سی چوارنده [باقاجه] نامیله بر معدن صویی واردر . بو صوده حامض فحم غازی پك چوقدر . حتی ۳۰ سانتیمتره بو کسکلیکه طوتیلان مومی سوندیریر . دیکر [ترجه] صویی ایسه اولو طاغك اتکنده [کرلس] کویی قربنده بر دره ایچنده نبعان ایدر . بو هر ایکی صو براق ، رنکسز و قوقوسز واکشیلکی زیاده‌در . و بر قابه قوندوغنده غاز حبه‌لری پیدا اولور .

اشبو معدن صولرینك ترکیبلرینی مبین جدول بروجه آتیدر :

درجهٔ حرارت (سانتیغراد)	١٣,٥	٢٦	١٣
کثافت	١,٠٠٥	١,٠٠٣٥	١,٠٠٣
برلیتره‌سنده‌یعنی تقریباً برکیلوغرامنده بولنان :	غرام	غرام	غرام
حامض فحم	٠,٤٨٣	٠,٥٦٥٩	٠,٥٤٦
ثانی فحمیت سود	٤,٥٠٦	٢,٠٢١١	٠,٠٦٢
ثانی فحمیت پوتاس	٠,١٤٢	٠,١٠٨١	٠,٠٦٢
ثانی فحمیت کلس	٠,٣٦٧	٠,٩١٨٢	٠,٥٤٥
ثانی فحمیت حدید	٠,٠٠٥	٠,٠٠٩١	٠,٠٨١
ثانی فحمیت منغنزی	٠,٣٦٥	٠,٠١١٢	٠,١١٢
کبریتیت سود	٠,١٣٢	٠,٠٦٣٧	آز
فوسفوریت سود	٠,٠٦١	—	—
قلور سودیوم	٠,٠٦٦	٠,٠٧٣٨	٠,٠٤٨
ایود سودیوم	غایت آز	—	—
مانغانز	»	—	—
سیلیس	٠,٠٦٠	٠,٠٢٧٠	٠,٠١٢
ثانی فحمیت مانغانز	—	آز	آز
مواد عضویهٔ متحله	—	پك آز	آز
حمض یکتیم حدید	—	—	—
قلور پوتاسیوم	—	—	٠,٠٤٨
آلبومین	—	—	٠,٠٠٥
یکون	٦,١٨٧ (چیتلی)	٣,٧٩٨١ (یاغماجه)	١,٤١١ (ترجه)

بروسه : برنجی ارکك لیسه‌سی

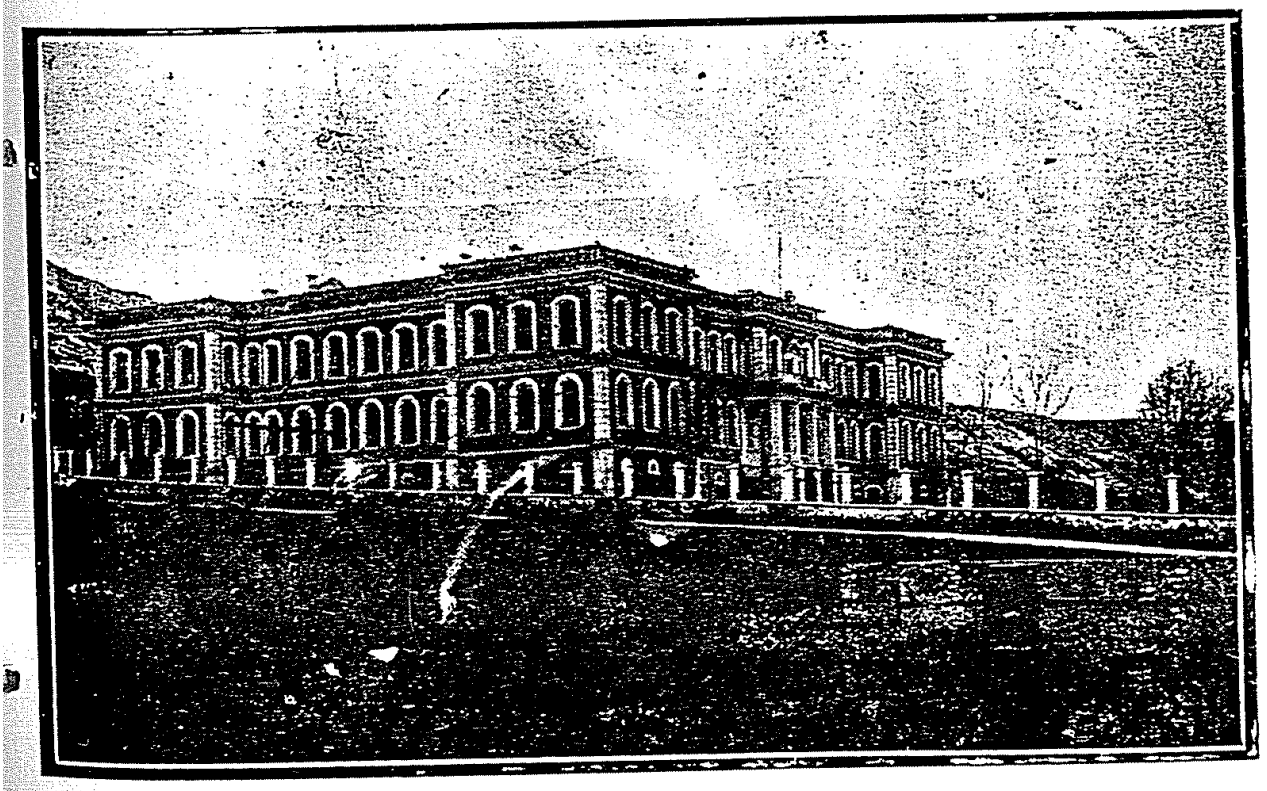

بروسه : ایکنجی ارکك لیسه‌سی

ولایتك احوال اقتصادیه‌سی

قسم تجاری

عمومی بر نظر :

بو صحیفه‌یی تعقیب ایدن صحیفه‌لریمز بروسه ولایتنك تجارت وصناعتنه محصولات ارضیه وصناعیه‌سنه تخصیص ایدلمشدر . ارقامك حقیقتلرینه استناد ایدن تفصیلات آتیه هیچ شبهه یوق که وعدلرله ، امیدلرله مالامالدر . بالخاصه اشغال واستخلاص حادثه‌لریله پك زیاده صارصیلمش اولان ولایتمزك کندیسنی تجارةً ، صناعةً نه‌قدرعزم وتمکین ایله قورتاردیغنی وسعی متمادی ایله رفاهه دوغرو یورودیکنی‌ینه بوصحیفه‌لر اثبات ایده‌جکدر. جمهوریته دشمندن قورتاردیغی ایچون منتدار اولان بروسه ولایتی بو شکراتی شهراه مساعیده ایلریله‌یه‌رك عرض ایتمکده‌در .

ملی سرمایه طوپراق ، سعی وبیلکیدر . تجارت اونك فیضلی کشایشیدر . بالخاصه صناعت ، زراعت ایله تجارتك برخط متواصلی ، واسطهٔ انکشافیدر . هر سنه‌یه عائد مقادیر یکدیکریله مقایسه ایدیلیرسه ٩٢٤ سنه‌سنه قارشی ٩٢٥ سنه‌سنك [٣٤٠-٣٤١] نه‌قدر فیاض اولدیغی کورولور . زراعت ، صناعت تجارت بربرلریله اوموز اوپوشه‌رك ایلریلمکده‌در .

الك زیاده شایان ممنونیت ودقت اولان شودر : تورکیه، تجارتنی یدانحصارواحتکارلرینه آلان برملتك استیلاسندن قورتولونجه بو بوشلغك نه‌ایله دولدیریلاجغنی دشمنلریمز مستهزیانه صورمشلر ایدی. تورکلك تجارت حیاتنه آتیلنجه فطری اولان دوغرولغنك بوساحه‌ده نه‌درجه‌یه قدر ایشه یارادیغنی کورمش ومساعیٔ تجاریه‌سنی موفقیتلرله تتویجه باشلامشدر. بزکره نظر رغبت بو ساحه‌یه توجه ایدنجه درحال هر طرفده تجارت اوطه‌لری کشاد ایدیله‌رك مملکتك بو خصوصده‌کی استعدادی تنمیه اولوندی ، مملکتك اوپلوث ، طفیلی الله احتیاجی اولمدیغنی اثبات ایتدی . هر طرفده تشبثلر یکدیکرینی تعقیب ایدییور .

بروسه تجارت اوطه‌سی ایسه حدی تشبثلریله الك امین ، الك متین تدابیری اتخاذ ایتمکده‌در . تجارت خصوصنده‌کی بیلکیی تزیید ایچون بر تجارت مکتبی کشادینك عرفه‌سنده‌در .

بو جمله‌دن اولمق اوزره دیکر بر طاقم تشبثلری‌ده واردرکه بو مهم مؤسسه‌نك تجارت عالمزده میدانه کتیرمك ایسته‌دیکی انقلابکار وسعتی نظرلره تبیین ایچون الك شایان دقت شیئلردن عد اولنه‌بیلیر . بو تشبثلر قوزه بورسه‌سنك کشادندن صوکرا تأسیسی تصور ایدیلن توتون بورسه‌سی ایله تجارت سرایی انشا آتیدر . بروسه ولایتی نه‌یه مستعد ایسه او محصولاتك بورسه‌لرینی میدانه کتیرمك قدر موافق برشیٔ یوقدر. قوزه بورسه‌سی بونلردن بری اولدیغی کبی توتون بورسه‌سنه‌ده احتیاج‌درکاردر.

تجارت سرایی کلنجه مؤسسات ملیه ایچنده جبهۀ موفقیتی دائما کوزلری تنویر ایتمه‌سی لازمکلن بر بنادر . بورسه‌لرك اکثریسی ، تجارت اوطه‌سنی احتوا ایده‌جکی ایچون سقف فعالیتی آلتنه تجارتك الك مهم اقسامنی آلاجق دیمکدر . بو بر بنادرکه روح تجارت اولان سرعتی تأمین ایتدیکی کبی انضباط تجارینك‌ده مؤمنی اولاجقدر .

ملتك استعدادفطریسی ثمردسیدرکه بویوك کوچوك شرکتلرده تشکل ایتمکده‌در. خصوصیله تجارت و صناعتك تربیۀ اجتماعیه‌ده‌کی تأثیرات مخصوصه‌سی سایه‌سنده اصناف جمعیتلری همان عمومیتله تشکل ایتمشدر . بو جمعیتلرك فائده وغایه‌لری حقنده ایضاحات اعطاسی بیلزومدر : شرکتلر ملی سرمایه‌لرك بر آرایه بریکدیریله‌سندن متشکل وحدت قوا ایسه ، اصناف جمعیتلری‌ده ارباب صناعتك تساندینی تأمین ایلین جزء فرد اجتماعیلردر .

افراده عائد اقتصاد ایدلش سرمایه‌جکارك توحیدندن حاصل اولاجق بویوك شرکتلر تشکیلنه دوغرو مهم خطوه‌لر آتیلمشدر . خلق ویشیل بروسه قوئوپراتیف شرکتلریله دردست تشکل بولنان قونسروه شرکتی بوکا مهم برر مثالدر .

بروسه ولایتنك سینه‌سندن نبعان ایدن بوتون رفاه و سعادت قایناقلرندن تماماً استفاده‌سی یك آز بر زمانك تحقق ایتدیره‌جکی بر مسئله‌در . طوپراغنده‌کی برکت انباتیه، طاغلرنده خاستالقلرك شفای طبیعیسی فیشقیران صولرله، بروسه‌یه یشیل عنوانی ویرن اورمانلر ، میوه باغچه‌لری ، ساحلنی بیقایان دکز مملکتمز ایچون بیتمز ، توکنمز برر ثروت منبعلری اولدیغی کبی اهالیسنك مفطور اولدیغی ذکا ، تشبث ، سعی‌ده برر خزینۀ رفاهدر .

آشاغیده‌کی یازیلریمز بوتون بو مسروداتی اثبات ایدن ارقاملردن عبارت اولمسی جهتیله دقتله وافتخار ایله مطالعه‌سنی رجا وتوصیه ایلرز .

بروسه ولایتی

استحصالات و معمولاتی :

بغدای ، آرپه ، مصر ، یولاف ، چاودار ، داری ؛ قاپلوجه ، فاصولیه ، نخود مرجمك ، بقله ، فیك ، بورچاق ، اوزوم ، انجیر ، توتون ، پاموق ، جویز زیتون ، سیسام ، پرتج ، بزلیه ، بوکرولجه ، پتاتس ، پانجار ، خاووج ، صوغان صارمساق ، کتن ، خشخاش ، بادم ، اریك ، دونکل ، کراز ، ویشنه ، زردالی قایصی ، ألما ، آرمود ، فندیق ، جویز ، قیزیلجق ، کستانه ، شفتالی ، آیوا موشموله ، انجیر ، نار ، زیتون‌یاغی ، کل‌صویی ، کل‌یاغی ، قاوون ، قارپوز ، قرمزی بوبر ، یونجه ، پاطلیجان ، بوبر ، دوماتس ، لحنه ، پراصه ، کره‌ویز ودیکر سبزه‌لر قوزه ، ایپك بوجکی تخمی ، یمورطه ، بال ، دری ، پونست ، یوك ، یاپاغی ، تفتیك آو دریسی ، قایماق ، تره‌یاغی ، قاشار پنیری ، بیاض پنیر . میخالیج پنیری ، لور یغورت ، پکمز ، بولامه ، ناردنك ، سرکه ، سیسام‌یاغی ، بالمومی ، دوماتس صالچه‌سی نشاسته ، کوللاج ، ایپك ، قایطون آرابه‌سی ، چفت و تك یایلی ویایسز بینك و یوك آرابه‌سی ، شاپقه ، سجاده ، دوکن ، صابان ، چاقی ، بجاق ، باغ دستردسی ، یول چانطه‌سی ، قوشوم وا کرطاقی ، اوراق‌جزؤدانی ، مختلف آیاق قابی ، باقیر معمولاتی کوسله ، وا کته سختیان ، کون ، کوفون ، سمر ، ایپکلی قماش ، چارشافلق قره‌پ دوشین ، کفیه ، قره‌پ ، باش اورتوسی ، حمام طاقلری ، مندیل ، بورنوس پشتمال ، چاولو ، پشکیر ، پاموق بزی ، چوراب ، فانیله ، شایاق ، عبا ، قوشاق قولان ، هکپه ، چووال ، چول ، مسکرات ، معدن صویی ، کرایسته صابون طحن وسائره‌دن

۳۳۹ سنه‌سنده :

۲۹,۵۸۳,۰۰۰ کیلو بغدای ۹,٤٦۲,۳۰۰ کیلو آرپه ۱۲,۰٤۲,۱۵۰ کیلو مصر ۳,۰۸۰,٦۰۰ کیلو یولاف ۱,۹۵۲,۰۰۰ کیلو چاودار ۱۱۰,۱۵۰ کیلو داری ۱,۳۲٦,۰۰۰ کیلو قاپلوجه ۹٤٦,۰۰۰ کیلو فصولیه ۱,٦۰۰,۲۵۰ کیلو نخود ۲۹۵,۵۰۰ کیلو مرجمك ۳,۱۲۷,۵۰۰ کیلو بقله ۲۲,۰۰۰ کیلو فیك ۲,۵۸۵,۰۰۰ کیلو بورچاق ٦,۰۹۵,۰۰۰ کیلو اوزوم ۲۲۵,۰۰۰ کیلو انجیر ۱,۲۳۵,۰۰۰ کیلو توتون ۹,۳۲۰ کیلو پاموق ۱,٦۸۰,۰۰۰ کیلو جویز ۱۷,٦۰۰,۰۰۰ کیلو زیتون ۲۹۸,۰۰۰ کیلو سیسام ؛

۳٤۰ سنه‌سنده :

۳٤,۰۰۳,٦۰۰ کیلو بغدای ۱۱,۰۸۹,۸۰۰ کیلو آرپه ۱۳,۳٤٥,۷۰۰ کیلو مصر ٤,۱۳۱,۷۰۰ کیلو یولاف ۲,۳۷۰,۰۰۰ کیلو چاودار ۱۳۲,۳۰۰ کیلو داری ۱,٥٤۳,۰۰۰ کیلو قاپلوجه ۱,۰٥۷,۰۰۰ کیلو فصولیه ۱,۰۲٤,۰۰۰ کیلو نخود ۳٤٤,٥۰۰ کیلو مرجمك ۱,۷۳۱,۰۰۰ کیلو بقله ۲٥,۰۰۰ کیلو فیك ۳,٥۷٤,۰۰۰ کیلو بورچاق ٤,۸٦۰,٥۰۰ کیلو اوزروم ۲۷٥,۰۰۰ کیلو انجیر ۳,٥۲٥,٤۷٥ کیلو توتون ٦,۷٥۰ کیلو پاموق ۹۷۰,۰۰۰ کیلو جویز ۱٤,۷٥۸,۰۰۰ کیلو زیتون ۳۲۲,۰۰۰ کیلو سیسام ،

۳٤۱ سنه‌سنده :

٦۳,۱٤۱,۸۸۰ کیلو بغدای ۲۹,۲۲۳,۹۰۰ کیلو آرپه ٥۷,۰۸۱,٦٤۰ کیلو مصر ۳,۹۲٦,۷٦۲ کیلو یولاف ٦,٥۱۱,٥۱۰ کیلو چاودار ٤٦۷,۳۹۰ کیلو داری ۱,۸۳٤,۹۳۲ کیلو قاپلوجه ۷۰۷,۰۲۰ کیلو فاصولیه ۱,۱۰٤,٦۱٥ کیلونخود ۷۱,۷۲٥ کیلو مرجمك ۱,۷۸۲,۳٦٥ کیلوبقله ۲,۱٤۱,٦۳٥ کیلوبورچاق ٦٥۲,۲۷۱ کیلوسیسام ٥,۰٥۷,۳۳٤ کیلو توتون ٦٤۱,۷۰۰ کیلو پرنج ۲۸,۰۱۰ کیلو بزلیه ۱۱۲,٤۹۰ کیلو بوکروجه ۱,٥٤۸,٤٥۰ کیلوپتاتس ۹,۱۰۰ کیلوپانچار ۹,۲۰۰ کیلوخاووج ٤,۷۷۷,۳۰۰ کیلو صوغان ٤۲,۸۰۰ کیلو صارمساق ۱۳,٦۰۰ کیلو کتن ٤۰,۸۰۰ کیلو خشخاش استحصال ایدلمشدر .

(۳٤۱) سنه‌سنده ولایتده ۲۰,۰۰۰ کیلو کل صوبی ۲۰۰۰ مثقال کل یاغی استحصال اولنمشدر .

۳٤۱ سنه‌سنده ولایتده‌کی یاغخانه‌لرده ٤,٦٦٤,۸٦۳ کیلو زیتون دانه‌سی تعصیر و بوندن ۱,۰۷۷,۳٤۱ کیلو زیتون یاغی استحصال ایدلمشدر .

ادخالات :

۳۳۹ سنه‌سنده مدانیه گومرکندن :

۱٥۸,۹۹۰,٥۲۲ غروش قیمتنده ادخالات وقوعبولمشدر .

ادخال اولنان شیلر :

خردوات ، شکر ، چای ، لیمون ، کوسله ، عطارپه ، اجزای طبیه ، قهوه

ایپکجیلك مکتبی

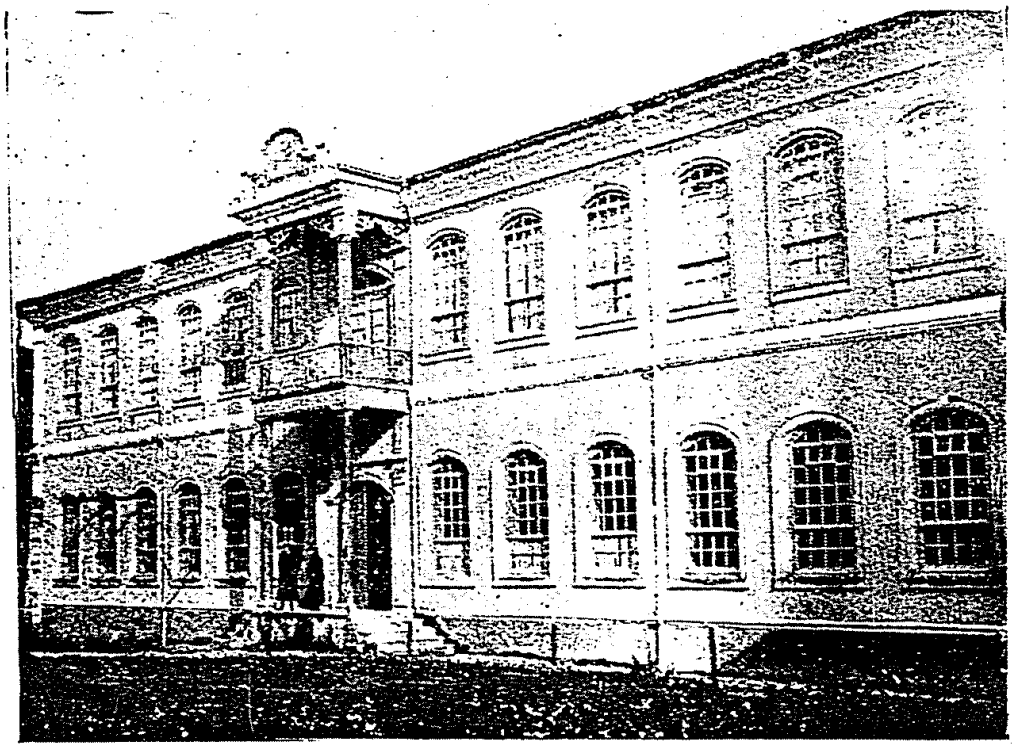

قیز معلم مکتبی

غازیاغی ، بنزین ، صابون ، خورما ، فستیق ، زجاجیه ، مانیفاطوره ، بالق یاغی بیسکوی ، سیغاره کاغدی ، کبریت ، پرنج ، قشار پینیری ، پتاتس ، بندای ، اون آلات زراعیه ، مقارنه ، شمندوفر واغونی و تفرعاتی ، بینك اوتوموبیلی‌در .

۳٤۰ سنه‌سنده مدانیه کومرو کندن وقوعبولان ادخالات : ۸۸۱،۲۲۲،۱۰۰ غروش قیمتنده‌در .

ادخال اولنان شیلر :

مانیفاطوره ، قنطاریه و بقالیه ، خردوات ، اجزای طبیه ، تحافیه ، خفافیه زجاجیه ، عطاریه ، قرطاسیه ، کوسله ، اورغان ، دمیر ، آلات زراعیه ، بنزین مازوت ، غازولین ، غاز ، معدن کومووری ، ماکه‌یاغی ، اوطوموبیل و اقسامی قارفیجه ، جام ، دری ، بغدای ، آرپه ، مصر ، چاودار ، قاپلوجه ، اون ، قوری توزه کپك ، صامان ، ایجیر ، راقی و اسپرتو ، اوزوم ، خورما ، پورتقال ، لیمون ، سیغاره کاغدی ، اوطوموبیل لاستیکی ، سولفاتو ، سیسام ، پاموق ایپلکی ، صابون ، چمنتو بوش‌فوچی ، قناویچه ، نباتی‌یاغ ، غازموطوری ، سبزه قونسروه‌سی ، شیشه ، منسوجات زیتون یاغی ، کبریت ، مقاره ، سلیندیر موتوری ، قویون ، کجی ، مواشی ، طوز زیتون دانه‌سی ، فاصولیه ، الوان شکر ، طحن حلواسی ، بیسکوی ، پاصدیرمه دکرمن طاشی ، فس و پوسکول ، کورکن تخته‌سی ، ایزولاتوردر .

۳٤۱ سنه‌سنده مدانیه کومرو کندن ۹٤٦،۱۷٤ لیرا قیمتنده بروجه‌زیر اشیا ادخال اولنمشدر :

شکر ، قهوه ، چای ، خورما ، ایجیر ، اون ، بغدای ، نشاسته ، مقارنه ، شعریه بیسکوی ، کپك ، پرنج ، چاودار ، آرپه ، حاروب ، آمریقان فستیقی ، قره‌بوبر صاردالیه‌بالیغی ، سیسامیاغی ، لیمون ، معدن‌یاغی ، دمیر ، تراقتورواقسامی ، اوتوموبیل و اقسامی ، دمیر پوللق ، دمیر ساچ ، چمنتو ، صرچه معمولاتی ، یوك کلیم ، یوك غیطان ، ایپ و سیجیم ، ایشلنمه‌مش ماندا دریسی ، لاستیك قالوش ، صارغیلق کاغد شال ، قاپوط بزی ، بصمه ، قولا ، باقر لوحه ، الکتریك پیلی ، کتاب و قارت‌پوستال کوسله ، قویون ، اینك ، حاضر البیسه ، قوزه ، سینه‌ما شریدی ، صابون ، بنزین دکرمن طاشی ، دوکن طاشی ، قارفیچه ، تنکه معمولاتی ، بویا ، جام ، چوال آنه‌تول ، فابریقه‌سپورکه‌سی ، خورما آغاجی الیافی ، تخته و دیرك ، فابریقه‌ما کنه‌سی‌در .

۳٤۱ سنه‌سنده کمیك کومرو کندن :

ماکنه واقسامی ، قوندره‌جی‌مالزمه‌سی ، ایشلنمش توتون ، زیتون ، آلات‌زراعیه طوزلی بالق ، غاز ، خردوات ، بقالیه ، مسکرات ، مانیفاطوره ، تحافیه ، خفافیه ذخیره ، حیوانات و دیکر مختلف اشیا اوله‌رق ۱,۹۸۷,٤۲۹ لیرالق ادخالات وقوعبولمشدر .

اخراجات :

۳۳۹ سنه‌سنده مدانیه کومرو کندن : کستانه ، خرده‌باقیر ، زیتون‌تانه‌سی ، یمورطه پنیر ، پاچاورا ، کمیك ، ایپك ، قباق چکردکی و نباتات کوکی اخراج ایدلمشدر . اخراجات ٤,٦٥۹,۹۸۰ غروش قیمتنده‌در .

۳٤۰ سنه‌سنده مدانیه کومرو کندن اخراج اولنان شیلر :

زیتون دانه‌سی ، زیتون یاغی ، میوه ، کستانه ، اریك قوربسی پسدیل ، جویز وصوجوق ، قباق چکردکی ، تره‌یاغی ، پنیر ، یغورت ، قشارپنیری ، قوری‌فصولیه نخود ، مرجمك ، بقله ، بادم ایچی ، ناردنك ، فدان ، ویشنه ، دوماتس صالچه‌سی سازان‌خاویاری ، قرمزی‌بوبر ، طوزلی‌پاپراق ، طوزلی‌باغرصاق ، طوزلی‌بالق ، اناصون معدن صویی ، پاپراق توتون ، آرپه‌جق‌صوغان ، پرنچ ، لبابی ، قوری‌صوغان ، آفیون اسکیشهرطاشی ، مواشی ، قویون ، کچی ، طاووق ، هندی ، قاز ، حمودآغاجی ، طوموز یمورطه ، سود ، کوچه‌کوموش ، پاچاورا ، یرلی البسه‌لك قماش ، لخنه ، فلاطورحریری قوزه ، ایپکلی‌منسوجات ، آودریسی ، دری ، یوك ، پیاغی ، تفتیك ، بقالیه ، خردوات یوك چوراب ، بوش فوچی ، اسکی‌باقر ، پرینه ، آغاج تخته ، آغاج کورك ، اسکی‌دمیر اسکی واریل ، ات قاوورمه‌سی ، سیسام ، قابا حصیر ، چوره‌ك اوتی ، جین مصری بولامه ، پکمز ، بال ، بال مومی ، زیماق ، بوجك تخمی ، دستره ، بیچاق ، طراق کمیك ، مشین ، کچه ، آرابه ، بوش چووال ، قناویچه ، چاقماق طاشی‌در .

اخراجات ٤۸۷,٤٤۱,۱۰۰ غروش قیمتنده‌در .

۳٤۱ سنه‌سنده مدانیه کومرو کندن :

۳۵۷,۲۱۵ لیرالق اخراجات یاپیلمشدر . اخراج اولنان شیلر : ایپك ، ایپك قیرینتیسی ، قوزه ، طوزلی زیتون ، طوزلی بالق ، توتون ، جویز کوتوکی ، پیرینه میان کوکی ، کمیك‌در .

۳٤۱سنه‌سنده کملیك کومرو کندن یاپیلان اخراجات ۱,۱۹٤,۹٤٥ لیرالقدر :
بقالیه ، زیتون ، زیتون‌یاغی ، ذخیره ، صابون ، توتون ، محروقات ، بالق ، میوه حیوانات ، مانیفاطوره ، یمورطه ، مسکرات ، بوجك تخمی ، پیرینه ومختلف اشیا اخراج اولنمشدر .

۱۹۲٦ سنه‌سنده اوروپایه :

۳۲۹۷۸ کیلو فلاطور حریری ٤۷۷۸۱ کیلو اعلا قوری قوزه ۱٤۷ کیلو چپز قوری قوزه ٥۷٦۸ کیلو قاینامش ٤۲۱۳ کیلو دلیك وکووه ینیکی ۱٤۳٥٤ کیلو قامچی باشی ٤۸۸ کیلو چیفته حریری ۹۲٥ کیلو طاوادیی ۳۱۷٥ کیلو بالیه‌لق چپز قوزه اخراج ایدلمش اولوب مجموع قیمتی ۹٥۷٥۹۹ لیرادر .

بروسه مرکز قضاسی :

تجارت اوطه‌سی ۱۳۰۵ سنه‌سنده تأسیس ایدلمشدر .

اوطه‌یه مقید شرکت - ارباب تجارت وصنایع :

۹ فوق‌العاده صنف

۴۳ برنجی صنف

۶۷ ایکنجی صنف

۳۰۶ اوچنجی صنف

۱۱۵۸ دردنجی صنف

۱۱ برنجی ۱۳ ایکنجی ۲۳ اوچنجی صنف سمسار مقیددر .

کوچك اصناف وکوچك تاجر وصنعتکارلرق ۱۸۱۵ کشی تسجیل ایدلمشدر.

ذخیره بورسه‌سی ۱۳۴۰ سنه‌سنده کشاد ایدلمشدر .

ذخیره آلیم صاتجی بورسه‌ده جریان ایدر . بورسه‌یه اون آلتی برنجی اون اوچ ایکنجی اون اوچنجی صنف تجار یکرمی سکز پراکنده‌جی درت برنجی بر ایکنجی اوچ اوچنجی صنف سیمسار مقیددر . بورسه یدی کشیلك بر انجمن معرفتیله اداره اولنور .. حکومتجه تعیین ایدلنش بر قومیسری واردر .

قوزه بورسه‌سی ؛ حزیران سنه ۹۲۶ ده کشاد ایدلمشدر . بورسه‌ده قوزه ایپك وتفرعاتی اوزرنده معامله یاپیلیر .

بورسه‌یه یدی برنجی اون‌درت ایکنجی یکرمی‌ایکی اوچنجی اوتوزسکزدردنجی صنف تجار و اوچ سیمسار قید ایدلمشدر . بورسه ، قومیسرك نظارتی آلتنده یدی کشیلك بر انجمن طرفندن اداره اولنور .

اخراجاتی :

قوزه ایپك ایپك بوجکی تخمی ایپکای قماش حمام طاقلری قردب حولو پشتمال بورنوز قرمزی بوبر یاش میوه وسبزه تردیاغی پینیر اوزوم پکمز خام دری کچی واوغلاق دریسی آودریسی باغ بچاغی ودستردسی یوك وبینك آرابه‌سی شابقه دوکن معدن صویی کستانه جویز وسائره‌در .

ادخالاتی :

شکر قهوه صابون مانیفاطوره البیسه‌لات قازمیر چوخه وشایاق ایپلاك غازیاغی کبریت کراسته چیوی قارفیچه چمنتو خردوات زجاجیه و بلوریه تحافیه خفافیه قرطاسیه ذخیره جام چنقو چنقو معمولاتی تنکه ساج دمیر کوسله غلاسه واکته قوندره‌جی لوازمی ساعت وقوردون آصمه ساعت اسپرتو بنزین مازوت غازولین چووال اسپرمچت تازه وطوزلی بالق اجزای طبیه جنی اوتوموبیل لوازم الکتریقیه وسائره‌در .

استحصالاتی :

توتون بغدای آرپه یولاف قاپلوجه چاودار مصر مرجمك بقله پرنچ فصولیه بورچق سیسام پتاتس قرمزی بوبر یونجه آرپه‌جق صوغان قارپوز قاوون هرنوع سبزه سود قایماق تردیاغی قاشار پنیر لور یوغورت پکمز بولامه ناردنك بالق سرکه کل یاغی کول صوبی سیسام یاغی بال مومی دوماتس صالچه‌سی نشاسته کلاج قوزه ایپك بوجکی تخمی یمورطه بال نخود دری پوست یوك پیاغی تفتیك آودریسی زیتون کستانه شفتالی زردالی آیوا ألما نار ویشنه کراز اوزوم آرمود جویز انجیر اریك دونکل دوت یاپراغی ایپك ایپکلی قماش قردب دوشین قردپ باش اورتوسی حمام طاقلری بورنوز پشتمال حاولو پشکیز پاموق بزی مندیل فانیله چوراب یوروك چورابی شایاق قوشاق قولان چول هکبه یاغخانه چوالی عراقیه شابقه سجاده دوکن صاپان سراجیه چاقی بچاق باغ دسترمسی آیاق قابی آوانیء نحاسیه کوسله واکته سختیان چاریق کونی کوفون اکر سمر فابطون آرابه‌سی چفت وتك یایلی بینك آرابه‌سی چفت وتك یوك آرابه‌سی وسائره‌در .

۳۳۹ سنه‌سنده :

۱۱۵٤٥۳٤٤ کیلو بغدای ۱۱۱۲۳۰۰ کیلو آرپه ۲٤۱۲۱٥۰ کیلو مصر ۹۸۳۰۰۰ کیلو یولاف ۲۳۰۰۰۰ کیلو چاودار ۲۱۰۰۰ کیلو داری ٦٥۰۰۰۰ کیلو قاپلوجه ۳۰۰۰۰۰۰ کیلو اوزوم ۲۲٥۰۰۰ کیلو انجیر ۱۰۰٥۷۰۰ کیلو توتون ٤۰۰ کیلو پاموق ۱۲۰۰۰۰ کیلو جویز ٦٥۰۰۰۰ کیلو زیتون ۸٥۰۰۰ کیلو سیسام ؛

۳٤۰ سنه‌سنده :

۱۲۸۱٦۷۰۰ کیلو بغدای ۱٤٦٥۹۰۰ کیلو آرپه ۲۸٦۰۷۰۰ کیلو اوزوم ۲۷٥۰۰۰ کیلو انجیر ۳۰۱۷۳٦۹ کیلو توتون ۸۰۰۰۰ کیلو جوز ٥۰۰۰۰۰ کیلو زیتون ۱۱٥۰۰۰ کیلو سیسام ؛

۳٤۱ سنه‌سنده :

۱٤٤۳۱٦۸۰ کیلو بغدای ۷۹۱۰۰۰ کیلو قپلوجه ٤۸۱۲۰۰۰ کیلو آرپه ۲٥۰۰۰۰ کیلو چاودار ۱۳۱٥٤۰۰ کیلو یولاف ۲۳٦٤۸۰۰ کیلو مصر ٦۰۰۰۰۰ کیلو پرنج ۲٤۰٥۰ کیلو داری ۲۸۰۰۰ کیلو بزلیه ۳٦۰۰۰ کیلو نخود ۳٦۰۰۰۰ کیلو فصولیه ۲۰۰۰۰ کیلو مرجلك ۱٥۰۰۰ کیلو بوکروجله ٦۸۰۰۰۰ کیلو بورچاق ۲۲۰۰۰۰ کیلو بقله ۱۲۰۰۰۰ کیلو پتاتس ۳٥۰۰۰ کیلو صوغان ۱۸۰۰۰ کیلو صارمسق ۳٦۰۰ کیلو کتان ۲۳۰ کیلو سیسام ۳٥۰۰۰۰۰ کیلو توتون استحصال ایدلمشدر .

قضاده ٥۷٥۰۰ دونم میوه ۳۰۰۰ دونم سبزه باغچه‌سی و ۲٥۰۰۰ دونم ساحه‌ده یوز یتمش بیك کستانه اغاجی واردر . فوق العاده قوة انباتیه‌یه مالك اولان بروسه اووالسنك کایتله یتشدیردیکی باشلیجه میوه وسبزه‌لر . آزیك آرمود [آقچه آرمودی مصطفی بك کولك صولی آرمودی] شفتالی [اوزون اوغلی خاجی عمر حولو یارمه] کستانه آیوا قارپوز قاوون اوزوم بقله بزلیه فصولیه پاطلیجان بوبر دوماتس صوغان کردویز لخنه یراصه‌در .

الك چوق محصول ویرن شفتالی آلما آیوا و کستانه‌در. کستانه‌لرك مقبول اجناسی ایزقیا طورفانده تیلکی قویروغی ارکه‌در. باشلیجه کستانه‌لکمر فدیه‌قزلیق حماملی قزلیق دکرملی قزلیق جمعه‌لی قیزلیق ایزقایا چونغاره حسین آلان بباسلطان آق صو کستل کوزدده عثمانیه سلیمانیه کرازلی ارنلر کویلرنده‌در . میوه و سبزه‌لردن داخلده استهلاك ایدیلان مقداردن بقیه‌سی استانبوله سوق و اخراج ایدیلیر .

بروسه طوپراقلری توتون زرعنه چوق الویریشلی‌در . اکیلن توتون تخملری بافره باصمه تسالیا قباقولاق لاز قره توتون‌در .

تیزیقلر امیرسلطان داوودقاضی پیرامیرده بافره (قرانفیل کوکی) تخمی اکیلیر. اینه‌سی تیورطاش کلسن کوروکله قریه‌لرنده باصمه تخمی ؛ کولباشی دوداقلی نارلی‌دره براق‌غفیه ایکدیر قره‌حضر سرمه کستل و بروسه‌جوارنده قباقولاق تخمی

آچه‌لر حسن آغا قایاپا و جوارنده تسالیا تخمی چالی یالاجق تخته‌لی کیته دوبریجه این‌قایا کچید قریه‌لرنده قره‌توتون تخمی زرع ایدیلیر. لاز (کورجی) تخمی آقصو قوزلی ویران تشویقیه شکرانیه صیفیه جهانکیر بلادیونس آرمود اووا یکیجه صوغانلی بالقلیء صغیر قریه‌لرنده اکیلمکده‌در.

توتونلری قسماً انحصار اداره‌سی قسماً توتون تجار و شرکتلری صاتین آلیر. شرکت و تجارلرك صاتین آلدیغی توتونلر اجنبی مملکتلره [آمریقا آلمانیا پولونیا هولاندا ایتالیا فرانسه مصر] سوق اولنور. توتونلرك یوزده آلتمش بشی بالیه‌چیاق چیاق برنجی ایکنجی اوچنجی درنجی یوزده اوتوزبشی کورمزدر.

ذخیره استحصالاتی قضا احتیاجنی تأمین ایتمیکندن جوار قضالردن ادخال اولنور.

قوزدلرك قسم جزئیسی اخراج قسم اعظمی فابریقه‌لرده ایپك حالنه افراغ اولنور.

سنوی الی آلتمش بیك آونس ایپك بوجکی تخمی استحصال اولنور. داخلی احتیاجات تأمین ایدلدکدن بشقه روسیه ایران سوریه عراقه اخراجات یاپیلیر. بروسه‌نك ایپك بوجکی تخملری جنسی عراقلیم ایله امتزاج قابلیتی اعتباریله فرانسه ایتالیا سوریه و ماکدونیا تخملرینه فائقدر.

بروسه‌ده اون اوچ ایپك فابریقه‌سی حال فعالیتده‌در. بوفابریقه‌لرده‌کی مانجینق عددی ۷۲۶ در. فابریقه‌لرك سنوی استحصالاتی تخمیناً ۶۸۰۰۰ کیلو ایپکدر. بروسه ایپکلرینك استیقیت و مقاومت اعتباریله ممتاز بر موقعی واردر. بروسه‌ده موجود اون بر منسوجات فابریقه‌سنده یتمش بدی تزکاه واردر. فابریقه‌لرك سنوی استحصالاتی یوز اوتوز بیك متر و قماشدر. منسوجات فابریقه‌لرینك بریسی دوقومه‌جیلق تورك آنونیم شرکتی طرفندن مرادیه استاسیونی جوارنده یکی انشا ایدلمشدر؛ ماکنه و تزکاهلری صوك سیستمدر. فابریقه‌ده درت برانش واردر: بولیناژ تیساژ آپره بویا.

مملکتمزه اوروپادن ادخال ایدلمکده اولان هرجنس قدیفه مستثنا قماش بوفابریقه‌ده اعمال ایدیلیبیلیر.

بروسه‌ده آلتی اون فابریقه‌سی موجود و سنوی استحصالاتی اون درت میلیون کیلو اوندر.

بردباغت فابریقه‌سی و اوتوز قدر دباغخانه واردر. یتمش سکسان بیك قویون

سکز اون بیك کچی اون اون بش بیك صغیر اوچ درت بیك ماندا درت بش بیك اوغلاق‌دریسی ایشله‌نیر و مشین سختیان واکته کوسله کون یاپیلیر . دباغخانه‌لرك استحصالاتندن یوزده طقسانی بروسه دیکیجی و قوندره‌جیلری طرفندن آلنیر و یمنی قوندره و سائره یاپیله‌رق داخلده فروخت و اسکیشهر قونیه آنقره و آطنه‌یه‌ده سوق اولنور . دباغخانه‌لرك استحصالاتنك یوزده اونی اینه‌کول لفکه و محال سائره‌یه کوندرلمکده‌در .

بروسه‌ده اوچ مرانغوز و موبیایه فابریقه‌سی موجود اولوب سنوی استحصالاتی ٤٨٠٠ متروملکعبی‌در .

موجوداوچ دوکوتانك سنوی استحصالاتی ٨٠٠٠ کیلو آلتی طورنه اعمالاتخانه‌سنك سنوی استحصالاتی ١١٣٠٠ کیلو اوچ پولقی اعمالاتخانه‌سنك سنوی استحصالاتی ١٤٥٠ عدد بر مقابله فابریقه‌سنك سنوی استحصالاتی یتمش بیك کیلودر .

طحن و سیسام یاغی اعمالاتخانه‌لری بش عدددر . ایکیسنك سنوی استحصالاتی اون بشر بیك اوچنك اوتر بیك کیلودر .

اوچچلتیك فابریقه‌سی موجوداولوب سنوی استحصالاتی برینك آلتمش بیك برینك قرق بیك برینك اوتوز بش بیك کیلودر .

موجود ایکی غازوز فابریقه‌سندن برینك سنوی استحصالاتی ایکی یوزبیك دیکرینك سکسان بیکدر .

برحمود آغاجی فابریقه‌سی واردر : سنوی استحصالاتی بیك‌بشیوزمترو مکعبیدر .

یکرمی بر قدر یاغ و پینیر اعمالاتخانه‌سی واردر . سنه‌ده اون بش یکرمی بیك کیلو تردیاغی اون اون‌بش بیك کیلو بیاض و قشار پینیر اعمال اولنور .

یکرمی بش قدر آرابه اعمالاتخانه‌سی واردر . سنه‌ده یدی سکز یوز قدر آرابه یاپیلیر ، بر قسمی داخلده صاتیلیر . قسم اعظمی قره‌کوی و اسکیشهر طریقیله قونیه آطنه و آنقره حوالیسنه سوق اولنور . یاپیلان آرابه‌لر: تك وچفت یاسز، تك وچفت یایلی آرابه و حیجان آرابه‌سی‌در .

اللی قدر چاق ، چاقی و دستره اعمالاتخانه‌سی واردر . سنه‌ده آلتمش یتمش بیك قدر مختلف چاق ، بیوك و کوچوك چاقی ، باغ دستره‌سی یاپیله‌رق اکثریسی ازمیره کوندریلیر .

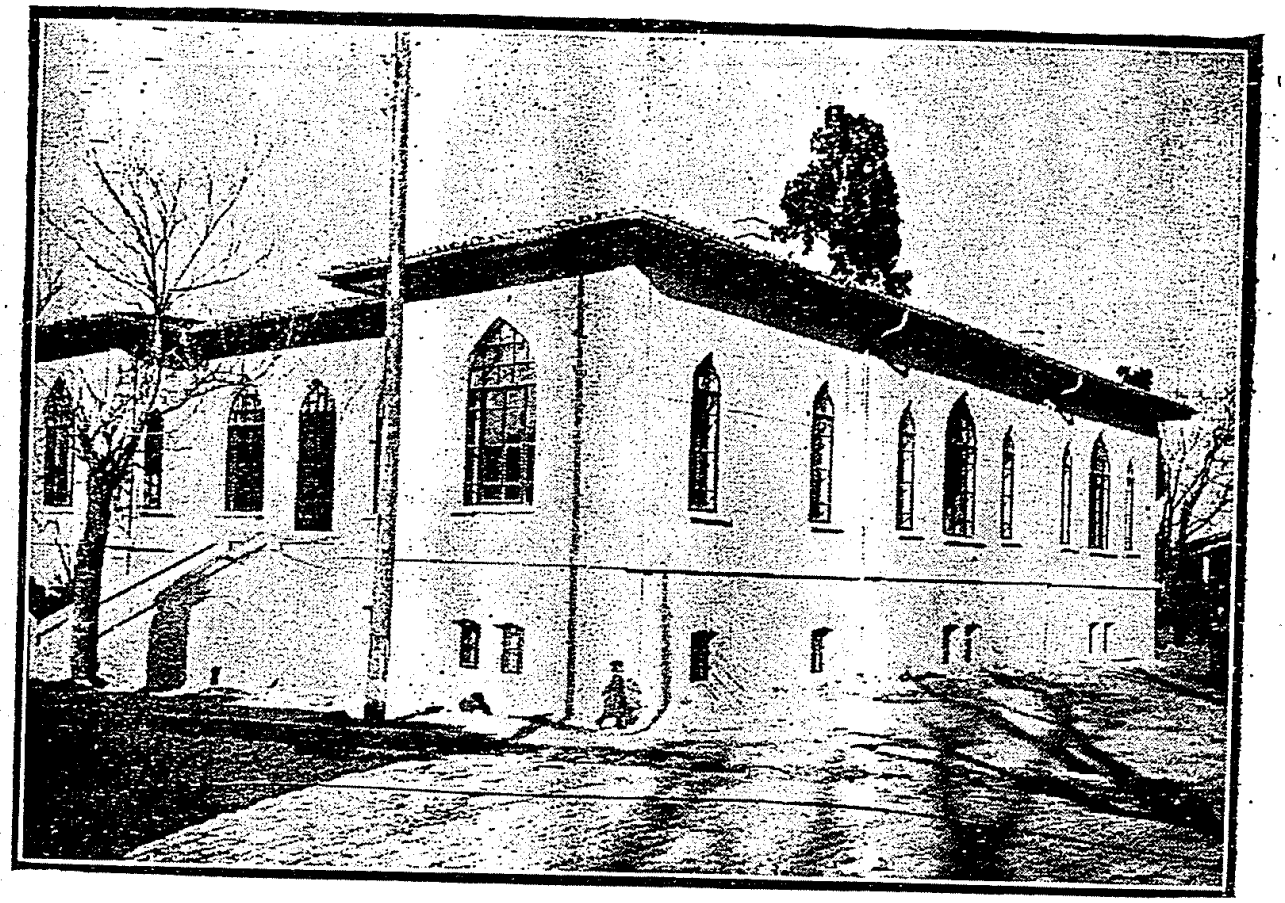

بروسه : دمیر طاش مختلط مکتبی

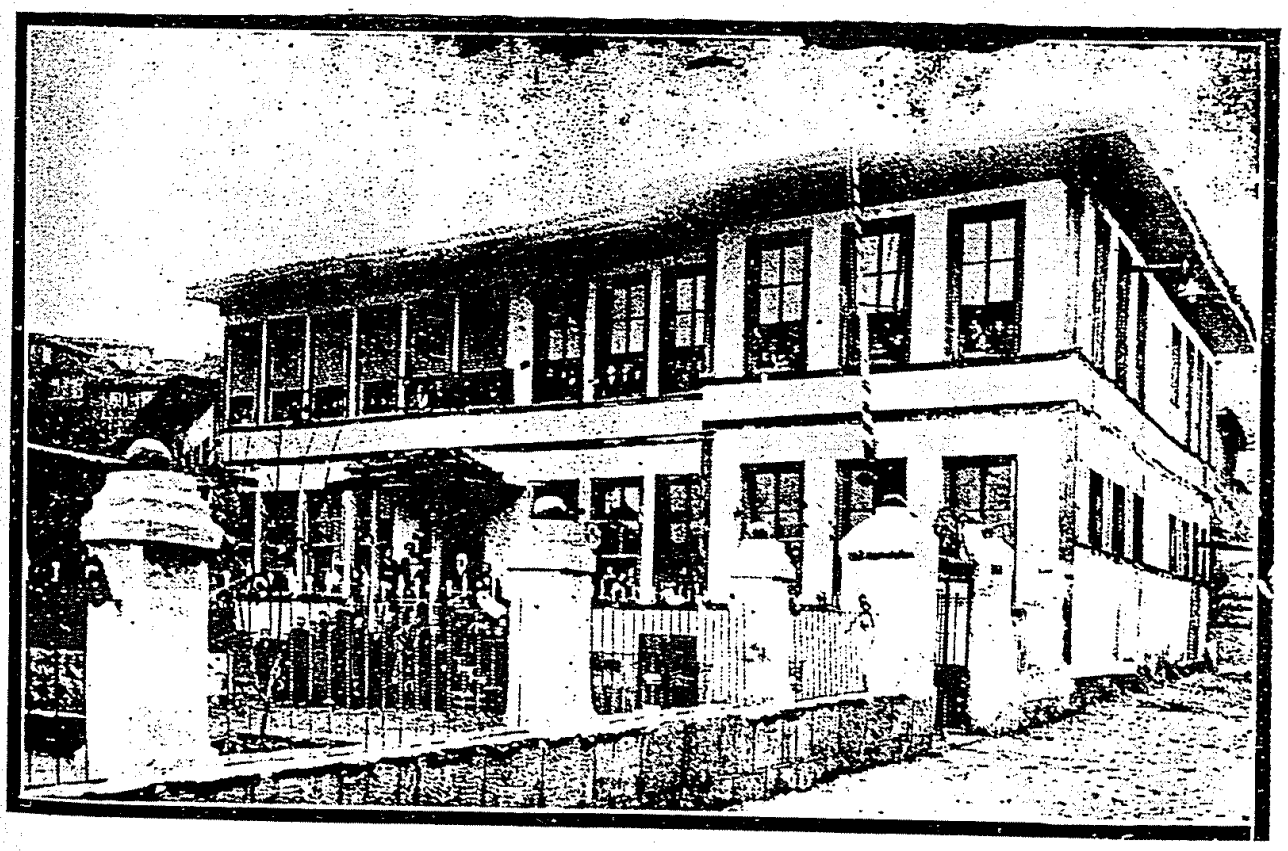

بروسه : امیر بخاری مکتبی

کپزلرده برنجی و ایکنجی پشتمالجیلر خانده یوز الای اوچ ، میدانجق جوارنده یوز ، یول کچنده ایکی یوز قرق ، امیرسلطانده اوتوز ، مرادیه‌ده اوتوز، چتال محله‌سنده یکرمی قدر حاولو تزکاهی واردر . جاقارلی چیچکلی حاولی جاقارلی پشتمال باشی جقارلی دوز حاولی جقارلی دوز حاولو جاقارسز حاولو جاقارلی چیچکلی حاولو پشکیر یاپیلیر . قسم اعظمی استانبوله و اوطریقله آناطولی‌یه سوق و اخراج ایدیلیر . حاولو دوقومغه لازم اولان ایپلکلرك یوزده طقسانی انکلتره ایتالیا وژاپونیادن ومتباقیسی ازمیر آطنه و استانبولدن جلب اولنور .

عراقیه‌جیلك وقتیله بروسه‌ده ترقی ایکن رغبتك آزالمسی بوصنعتی تدنی ایتدیرمشدی. شاپقه استعمالنه باشلانمسی اوزره عراقیه‌جیلر صنعتلرینی مدنیلشدیرمشلردر . برنجی ایکنجی اوچنجی نوع تفتیك و یوك فوتر و پاناما شاپقه تفتیك و یوك قاسکت اعمال ایدرلر . یاپیلان شاپقه و قاسکتلر اکثریتله آناطولیده صاتیلیر .

عبا شایاق و قوشاق اعمالاتخانه‌لرنده یاپیلان عبا شایاق و یوك قوشاقلر داخلده صرف و استهلاك ایدیلیر .

شهر جوارنده بر بوز برده الکتریق فابریقه‌سی واردر .

آیاق قابی یمنی یول‌چانطه‌سی قوشوم‌طاقمی اکرطاقمی اوراق‌جزؤدانی چوال طوربه چول نعلین فوچی یاییق کوفه سپت سمر سجاده چوراب فانیله شکرلمه و سائره یاپان مقدار کافی کوچك صنایع اربابی واردر .

بروسه‌ده ایشر زراعت اعتبار ملی وعثمانلی بانقه‌لرینك بر شعبه‌سی موجوددر .

اوزون چارشی :

مانیفاطوره تحافیه حفافیه و امتعهٔ سائره‌نك طوپدن و پراکنده صاتیش یریدر . صحافخانه‌لر عراقیه‌جیلر خفافخانه‌لر قزازخانه‌لر قیومجیلر تیمور قپو سپاهی کلنجك چارشولرینی احتوا ایدر .

یغورت خانی :

سبزه و میوه‌لرك طوپدن و پراکنده آلیم صاتیمی بوراده یاپیلیر .

طوز پازاری : قنطاریه مالارینك طوپدن و پراکنده صاتیش محلیدر .

کوچك طحل خانی و تحته قلعه :

اولجه ذخیره معاملاتنده وحرب عمومیده میوه آلیم صاتیمنده اهمیتی حائزدی .

حالاً یاغ یمورطه وسائر مأکولات اوزوم و اوفاق تفك مواشی آلیم صاتیمی جریان ایدر .

حیوان پازاری :

یوك و آرابه حیوانلری بینك حیوانلری مرکب قاطیر اوکوز ماندا اینك صیغیر آلیم صاتیمی پازارلق ومزایده صورتیله بوراده یاپیلیر .

سپاهی وبات پازاری :

هر نوع اشیا و موبیله مزایده و پازارلق صورتیله محل مذکورده صاتیلوب آلنیر .

سراجخانه :

یول چاقطه‌سی قوشوم طاقلری اکر طاقلری کبی سراجیه‌یه متعلق اشیانك اخذ واعطاسنه مخصوص محلدر .

بالقخانه :

پلاموط ساردالیه کنفال لوفر اوسقومری کبی دکز بالقلرینك ؛ سازان یاپین طورنه ییلان بالغی قیزیل قانات کبی آپولیوند کولنده آولانان بالقلرك طوپدن وپراکنده آلیم صاتیمی بوراده یاپیلیر .

۲۸٦ تاریخنده تأسیس ایدلمش اولان صنایع مکتبنده ۲۵ بارکیر قوتنده غاز موتوری موجود اولوب بورو قونسول آتاژه‌ر قومودین غاردروب کتبخانه وسائره فونت وپرنچ معمولاتی یاپیلیر .

بروسه‌ده یکرمی بر اصناف جمعیتی واردر .

بروسه‌نك مؤسسات اقتصادیه‌سی میانده بانیو و حاملری مشهوردر . چکرکه وجوارنده بولنان قاپلیجه‌لرك بر نوعی کوکوردلی دیکر نوعی چلیکلی‌در . کوکوردلی قاپلیجه‌لر: یکی قاپلیجه قره‌مصطفی قینارجه بیوك وکوچوك قاپلیجه ؛ چلیکلی قاپلیجه‌لر: اسکی قاپلیجه حسنی کوزدل سروناز کوکلی فرخ وسائره‌در.

بانیولره هر سنه استانبولدن بر چوق زوار کلیر .

بروسه دوقومه‌جیلق تورك آنونیم شرکتی :

دوقومه‌جیلق و بوکا متفرع صنعت شعبه‌لریله اشتغال ایتمك اوزره تموز ۳٤۱ ده تشکیل ایدلمشدر؛ مدتی اللی بر سنه مرکزی بروسه سرمایه‌سی ایکی یوز بیك لیرادر.

یشیل بروسه کویلی توتون اورتاقلغی :

متحول سرمایه‌لی و محدود مسئولیتلی توتون قوئوپراتیف شرکتیدر . نیسان ۳٤۰ ده تشکل ایتمشدر . مدتی بش سنه‌در . اورتاقلرك محصوللرینی حام وایشلنمش اوله‌رق صاتار؛ اورتاقلر نامنه استحصالات واعمالاتده بولونور. اورتاقلرك مسلکلرینه عائد آلات ووسائط استحصالیه‌یی صاتین آلوب اورتاقلره صاتار ؛ اورتاق اولمیانلرك محصوللرینی اورتاقلق حسابنه صاتین آلیر ویا محصوللرینی صاتمغه واحتیاجلری اولان آلات ووسائطی مبایعه‌یه توسط ایدر ؛ اورتاقلره محصولات مقابلنده آوانس ویرر .

خلق توتونلری اورتاقلغی :

اورتاقلرك محصوللرینی خام وایشلنمش اوله‌رق صاتمق اورتاقلق نامنه استحصالات واعمالاتده بولنمق اورتاقلره محصولات مقابلنده آوانس ویرمك ومسلکلرینه عائد آلات ووسائط استحصالیه صاتمق اورتاق اولمیانلرك محصوللرینی اورتاقلق حسابنه صاتین آلمق ویا محصوللرینی صاتمغه واحتیاجلری اولان آلات ووسائطی مبایعه‌یه توسط ایتمك مقصدیله حزیران ۳٤۱ ده تشکل ایتمشدر . مدتی بش سنه‌در. متحول سرمایه‌لی ومحدود مسئولیتلی توتون قوئوپراتیف شرکتیدر .

چفتجی استحصال اورتاقلغی :

نیسان ۳٤۰ده وبش سنه مدتله تشکیل ایدنش متحول سرمایه‌لی محدود مسئولیتلی برچفتجی قوئوپراتیف شرکتیدر .

جر، تنویر وقوهٔ محرکهٔ ألکتریقیه تورك آنونیم شرکتی :

بروسه شهری ایله ملحاتنده ألکتریقلی بر ترامواى شبکه‌سی ایله تنویر الکتریقی وقدرت الکتریقیه توزیعاتنه مخصوص برشبکه تأسیسی واداره ایتمك و ایشلتمك اوزره اون سنه اول تشکیل ایدلمش امتیازلی بر آنونیم شرکتیدر مدتی یتمش بش سنه‌در .

تورکیه وممالك اجنبیه‌ده حیات وهرنوع مواد اوزرینه علی العموم سیغورطه ومکرر سیغورطه معاملاتیله اشتغال وبری وبحری نقلیات سیغورطه‌لریله مکرر سیغورطه‌لری

اجرا ایتمك اوزره تشكل ایتمش اولان آناطولی آنونیم تورك سیغورطه شركتنك ؛ تورکیه ملی سیغورطه شركتنك ، استانبول عموم سیغورطه شركتنك ، شرق سیغورطه آنونیم شركتنك بروسه‌ده شعبه ویا آجنته‌لری واردر .

بروسه قضاسنك ۹۲۶۰۰ هكتار اورمانی موجود اولوب ۱۰۷۱ مترو مكعبی كراسته ۱۲۲۲۵ چكی اودون ۱۷۱۱۰۰۰ كیلو كومور چیقاریلیر .

امتیازلری فسخ ویا رخصتنامه‌لری ابطال اولونه‌رق خزینه‌یه انتقال ایدن معادن مكشوفه :

قره اصلاح قریه‌سنده دمیر وسیملی قورشون ، سیچ قریه‌سنده مانغانز ، چتال تپه وكوزه‌ده قریه‌لرنده غرافیت .

كوندردت قریه‌سنده اولو داغ معدن صوینی موجود اوتوب ۳۳۹ سنه‌سنده سكز بیك ۳۴۰ سنه‌سنده اون آلتی بیك ۳۴۱ سنه‌سنده یكرمی درت بیك لیتره معدن صوینی استحصال ایدلمشدر .

بروسه تجارت و ذخیره بورسه‌سی معاملاتی

بورسه قومیسرلکنك ۱۲ تشرین اول ۹۲۶ تاریخلی راپوری :

مملکت استحصالات و مواردانی براصول و انضباط آلتنده برتشکیلات معرفتیله پیاسه‌یه عرض ایده‌رك کرك مستحصللر کرك متوسطلر و کرك مستهلکلر حقوق و منفعتی محافظه ایلك هرهانکی برصنف علیهنه توجیه ایدیله‌بیله‌جك سپه کولاسیونلره میدان ویرمیه‌رك اخذ و اعطایی مشکور و مثمر برقید و انتظام داخلنده جریان ایتدیرمك اوزره مجلس عمومیٔ ولایت وبلدیه‌نك مشترك تشبث و مساعیسیله تیماً بروسه‌نك قورتولوش کونی اولان ۱۱ ایلول ۱۳٤۰ تاریخنده کشاد ایدیلن بروسه ذخیره بورسه‌سی برسنه‌لك فعالیتی نتیجه‌سنده تعلیماتنامهٔ داخلیسنده بعض تعدیلات وعلاوات‌لزومنی حس‌ایده‌رك تشبثات‌لازمه‌ده‌بولونمش و تجارت صنایع اوطه‌سنك منطقه تجارت مدیریتنك و ولایتك مطالعه‌نامه‌لریله وکالت جلیله‌یه تقدیم قلنان لایحه اجرا وکیللری هیئت‌محترمه‌سنجه تصدیق اولوندقدن‌صوکرا بروسه تجارت و ذخیره‌بورسه‌سی عنوانی آلارق بورسه‌یه داخل بولونمیان برچوق‌موادی‌ده ساحهٔ‌فعالیتی داخلنه ادخال ایلمش و تجارت صنایع اوطه‌سنه ربط اولونارق دها مثمر و فعال بر شکل آلمشدر . دیون عمومیه اداره‌سنك واردات مخصوصه‌یه قلبی اعشارك الغاسی اوزرینه قوزه ایپك و تفرعاتی آلیم صاتیمی‌ده تجارت و صنایع اوطه‌سنك تشبثاتی نتیجه‌سنده بورسه‌یه ادخال اولونارق تعلیماتنامه‌نك مادهٔ مخصوصه‌سنه توفیقاً قوزه خاننده یکی تشکیلات یاپلمش قوزه‌ایپك و تفرعاتی آلیم صاتیمی حقنده برهیئت متخصصه طرفندن ترتیب و تنظیم و اوطه مجلسنجه تصدیق اولونان داخلی تعلیماتنامه پروژه‌سی‌ده اخیراً اجرا وکیللری هیئتنجه تصدیق بویوریله‌رق تبلیغ اولونمشدر .

ذخیره قسمی :

تجارت وکالت جلیله‌سنجه منصوب قومیسرك تحت نظارتنده تعلیماتنامه‌نك مادهٔ مخصوصه‌سنه توفیقاً برنجی ایکنجی اوچونجی صنف آبونه‌لرله سمسارلر طرفندن رأی خفی صورتیله منتخب بش و تجارت و صنایع اوطه‌سی مجلسنجه منتخب ایکی که جمعاً یدی اعضادن مرکب برانجمن طرفندن اداره و معاملاتی بر باش‌کاتب بر ایستاتستیق

کاتبی بر تدقیق و تعقیب مأموری اوچ قوجلی طرفندن تدویر ایدلمکده‌اولان ذخیره بورسه‌سنده تاریخ تأسیسی اولان ۱۱ ایلول ۳٤۰ تاریخندن ایلك سنهٔ حسابیه‌سی غایه‌سی اولان ۳۱ تموز ۳٤۱ تاریخنه قدر [۵۰۹۷۱۱۲,۲۰۰] بش میلیون طقسان یدی بیك یوز اون ایکی اوقه ایکی یوز درهملك و [۸٦۹۷٤۱.۵] سکز یوز آلتمش طقوز بیك یدی یوز قرق بربچق لیرالق [۱۲٦۷۷] اون ایکی بیك آلتی یوز یتمش یدی معامله قید اولونمش و بونلردن [٤۸٤۹] لیرا یدی غروش اون پاره بورسه رسمی تحصیل اولونمشدر .

بو ایلك سنه ظرفنده بورسه‌یه [۸۲] اعضا آبونه قید اولونمش آبونه اجرتلری [۱۷۷] لیرا یتمش بش غروشه سمسارلرك اشغال ایلدکلری ماصه‌لر اجوراتی‌ده [۱۳۳] لیرا الی طقوز غروش بش پاره‌یه بالغ اولمشدر .

ایلك سنه مصارف عمومیه‌سی [۲۹٦۷] لیرا اون ایکی غروش بش پاره‌یه بالغ اولارق [۱۷۷۳] لیرا طقسان بش غروش اون پاره فضله واردات تحصل ایتمشدر .

بورسه‌نك تجارت و صنایع اوطه‌سنه ربطی تعلیماتنامه‌سنك تعدیلی دولایسیله ۱ اغستوس ۳٤۱ تاریخندن شباط ۹۲٦ غایه‌سنه قدر دوام ایدن ایکنجی معامله‌سنده : [۵۵۰۸۲۹۲] اوقه ۱۰۰ درهملك و [۷۸۱۸۲۰,۷۵] لیرالق [۲۱۰۹۸] معامله قید اولونمش و بونلردن [۳۹۰۹] لیرا اون غروش اون بش پاره بورسه‌رسمی تحصیل ایدلمشدر . بوایکنجی معامله سنه‌سنده بورسه‌یه [۱۲۳] اعضا آبونه قید اولونه‌رق [۲۲۹] لیرا اون ایکی غروش یکرمی پاره آبونه و سمسارلردن [۱۱۰] لیرا ماصه اجوراتی تحصیل اولونمشدر .

یدی آی دوام ایدن بوایکنجی معامله سنه‌سنده [٤۵۷٤] لیرا یتمش درت غروش اوتوز پارا واردانه مقابل [۲۰۰٦] لیرا سکسان یدی غروش صرفیاتله [۲۵۷٦] لیرا آلتمش یدی غروش فضلهٔ واردات استحصال اولونمشدر .

۱ مارت ۹۲٦ تاریخنده باشلامش اولان اوچنجی دوره بدایتنده ایلول ۹۲٦ غایه‌سنه قدر [٤۹۳۰۱٦۲] اوقه ۲۰۰ درهملك و [۸۳۳۵۸٦.۵] لیرالق [۱۵۳٤۱] معامله قید اولونه‌رق [٤۱٦۷] لیرا طقسان اوچ غروش اون پاره بورسه رسمی و [۵۷۰] لیرا اوتوز یدی غروش یکرمی پاره آبونه و [٦۰] لیرا اون ایکی غروش اون پاره ماصه اجوراتی تحصیل اولونمشدر. بودورده [۸۰] اعضا آبونه قید اولونمشدر .

معدل تعلیماتنامه‌ده ۷۵ کیلودن دون مقدارلرك بورسه خارجنده اخذ و اعطاسنك سربست بیراقیلمسی ؛ چلتیك، پرنج ودقیقك بورسه‌یه ادخالنك اختیاری اولمسی بورسه واردات و معاملاتنه سوءتأثیر اجرا ایلدیکی کبی اکثریا بومقداردن دون ذخیره کتیردن مستحصللرك‌ده محافظهٔ حقوقی آنجق تشویقات و ارشاداته متوقف قالمشدر .

ایلك دوره‌لرده شهر مدخللرنده کویلونك مالنی دون فیأتلرله‌قاپاتمغه آلیشمش بعض سپه کولاتورلرك پروپاغاندالریله بورسه‌یی رسم تحصیلی ایچون محدث برمؤسسه عد وتلقی ایدن مستحصللر بورسه‌نك تأمین ایلدیکی فوائد و محسنات قارشیسنده ذهابلرینك و تلقیناتك یاکلشلغنی اکلامغه باشلامشلر ، یوکسك آلیجی بولمق و آلداتمامق ایچون تعلیماتنامه‌نك استثنا ایلدیکی مقادیری‌ده بورسه‌ده‌عرض ایتمکده بولونمشلردر. مستحصله اعظمی مفیداولمغه حصر مساعی ایدن بورسه تعلیماتنامه‌سی موجبنجه کوچوك بودجه‌سندن تفریق وتخصیص ایلدیکی مبالغ ایله ایلك معامله سنه‌سنده ایلك آرپه‌محصولنی کتیرن حمیدلر کویندن شریف آغایه ۱۱ حزیران ۳٤۱ تاریخنده یکرمی لیرالق بر پوللق ۱۳ حزیران ۳٤۱ تاریخنده ایلك بوغدای محصولنی کتیره‌ن بادملی کویندن محمد آغایه اون‌بش لیرالق برپوللق ۹۲٦ سنه‌سنده ایلك پیغمبر آرپاسنی کتیره‌ن اینه غازی کویندن وهبی‌افندی‌یه ۳۰ مایس ۹۲٦ده طقوز لیرالق بر پوللق و ٦ حزیران ۹۲٦ده ایلك بیاض آرپه‌یی کتیرن مدانیه‌نك وزیر چفتلکی صاحبی علی روحی بکه یکرمی ایکی لیرالق بر مجار پوللغی ۱۳ حزیران ۹۲٦ده ایلك بغدای محصولنی کتیره‌ن بادملی کویندن عزت آغایه طقوز لیرالق بر پوللق اهدا ایلمش وکشاد ایلدیکی ماکنیست مکتبنده هردرلو آلات زراعیه‌یی تعمیر و تدریس صورتیله مملکت زراعت و صنایعنه بویوك خدمتلری سبق ایتمش اولان اسماعیل حقی بکده اوطه مجلسی قراریله یوز لیرا اعطا ایلمشدر .

سابق تعلیماتنامه‌نك مادهٔ مخصوصه‌سی موجبنجه ولایتدن مبلغ معارف مدیریتنك تذکره‌سی وانجمنك قراریله تأهل ایده‌جك اولان معاملردن نظام‌الدین ـ فرخنده ، ذاتی ـ دریه بك وخانملرده اوتوزر لیرا اکرامیه ویرلمشدر .

بورسه ایلك معامله سنه‌لرنده رسوم واجوراتدن متحصل کوچوك سرمایه‌سی ایله بر اقراض صندوغی تشکیل ایده‌رك آبونه‌لرینه ـ انجمنه داخل بولونانلر مستثنا اولمق اوزره ـ قیمه وعده‌لر و جزئی فائضلرله اقراضاتده بولونمش و بوکوچوك یاردیم بر

بحران اقتصادی کچیرمن مملکتده بویوك بر خدمت تأثیری یاپمقله برابر بورسه‌وزنه‌سنه‌ده [۲۹۹] لیرا فائض تأمین ایلمشدر .

بورسه‌نك تجارت و صنایع اوطه‌سنه ربطی و فضله وارداتك اوطه‌وزنه‌سنه دوری اوزرینه اقراض معاملاتی تعطیل اولونمشدر .

قوزه ، ایپك تفرعاتی قسمی :

اعشارك الغاسی اوزرینه سربست قالان قوزه ، ایپك وتفرعاتی اخذ واعطاسنده مستحصللرك حقوق ومنافعنی صیانت ، آلیم‌صاتیمك برمرکز اطرافنده حسن جریانی تأمین ومملکتك باشلیجه منابع ثروتندن اولان قوزه‌جیلغی حمایه واسباب ترقی وتکاملنی استکمال ایچون تجارت وصنایع اوطه‌سنك تشبثاتیله بورسه تعلیماتنامه‌سنك مادهٔ مخصوصه‌سنه توفیقاً قوزه ، ایپك وتفرعاتی آلیم صاتیمی‌ده بورسه‌یه ادخال اولونه‌رق ذخیره بورسه‌سنده مناسب محل بولونامامسی وقوزه آلیم صاتیمك سنه‌لردنبری قوزه خانده اجرا ایدلمسی حسبیله خان داخلنده‌کی دیون عمومیه‌دن متروك محللر اشغال وتشکیلات مخصوصه اجرا ایدلمش وبرهیئت متخصصه طرفندن ترتیب و تنظیم ایدیلوب تجارت وکالتنه تقدیم واجرا وکیللری هیئتنجه تصدیق وتبلیغ بویوریلان قوزه ایپك وتفرعاتی آلیم صاتیمی تعلیماتنامهٔ داخلیسنك دردنجی مادهسنه توفیقاً ایلك سنه ایچون تجارت وصنایع اوطه‌سی مجلسنجه فابریقاتوز حاجی‌صبری ، تجاراندن حاجی‌ادهم ، حاجی‌عبداه خفاف‌ادهم ، نجیب بك‌وافندیلردن مرکب بش کیشیلك برهیئت تشکیل‌اولونارق قوزه قسمنك اداره‌سی قومیسرك نظارتی آلتنده بوهیئته تودیع اولونمشدر .

قوزه بورسه‌سی معاملات عمومیه‌سی بروجه آتی مأمورین طرفندن تدویر اولونمقده‌در :

بر باشکاتب برحساب جاری قونترول مأموری ایکی حساب جاری کاتبی برصندیق امینی بر قانطارجی باشی برقولجی باشی واوچ قولجی .

بورسه‌نك مستحصل ومتوسطلره اعظمی تسهیلات ومعاونت کوسترمسی ، ایجاب‌ایدن محللرله تلغراف ومکتوبلرله مخابره وتوسطلرده بولونمسی ، سابقاً دیون عمومیه اداره‌سنك تحصیل ایلدیکی ٪ ۱۲ رسمه مقابل یوزده یاریم ، مکرر معاملاتده یوزده اون‌پاره اجرت‌استیفا وخصوصی سمسارلری‌واسطه‌سیله فیأتلری حدلایقنده‌بولوندورمسی ، جهان

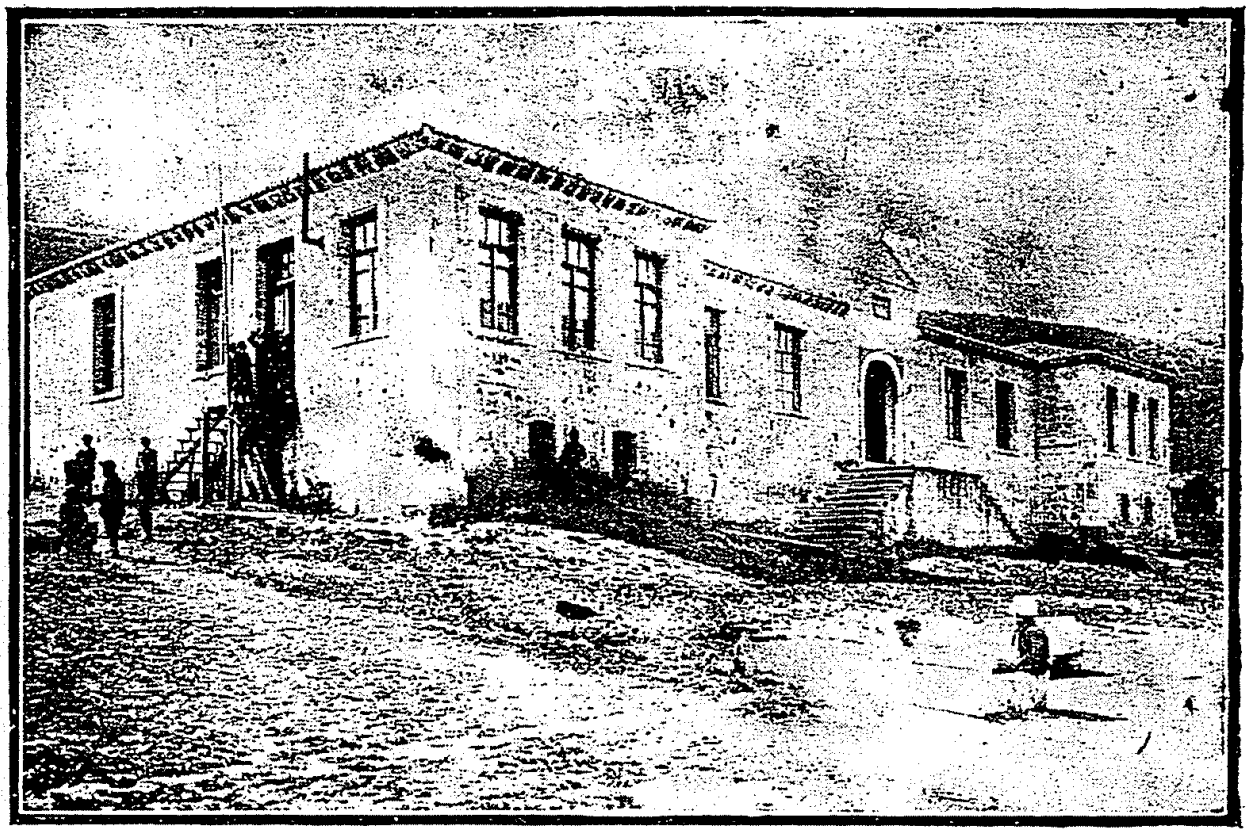

اورخان غازی : مرکز مختلط مکتبی

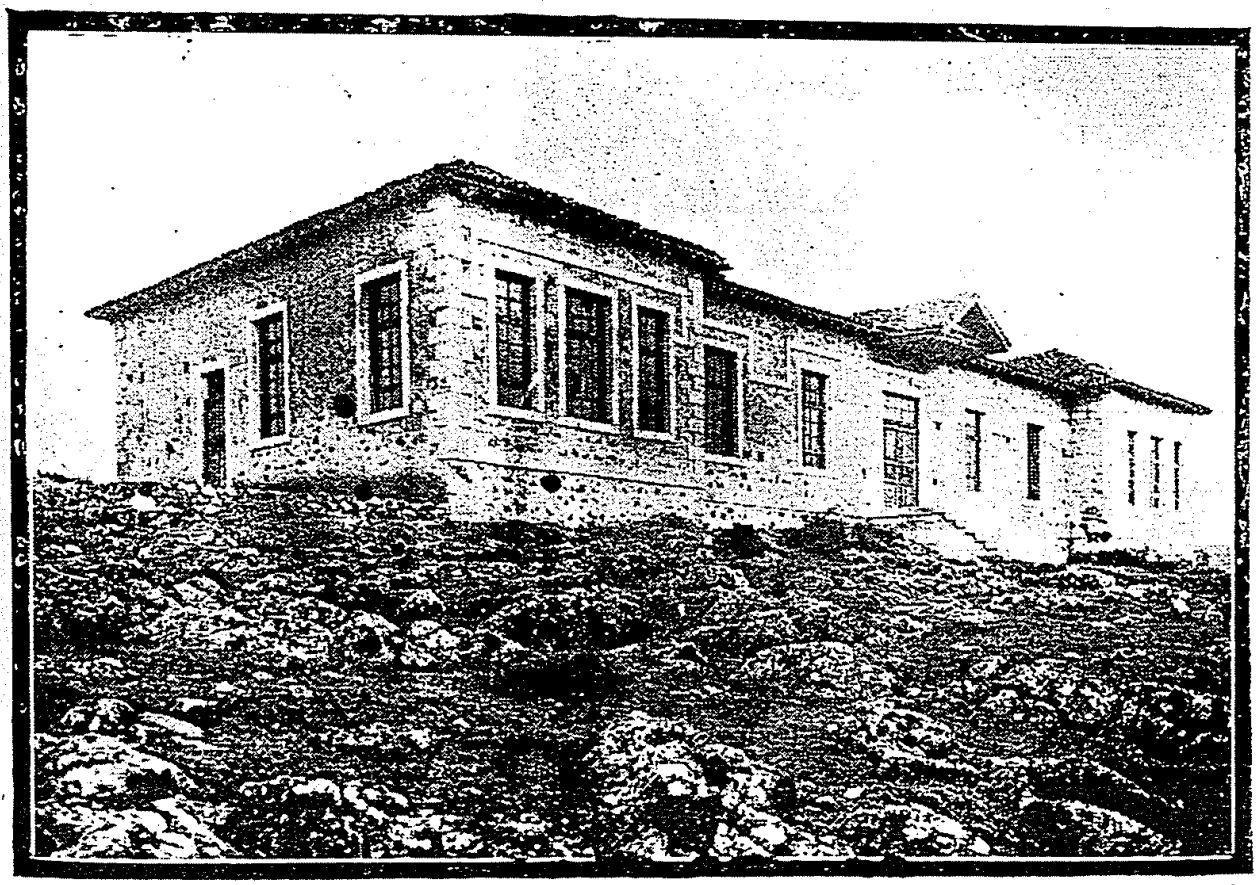

اورخان ایلی : مرکز مختلط مکتبی

پیاسه‌سندن معلومات ویرمسی و ایجاب ایدن محللره بورا پیاسه‌سنی بیلدیره‌رك مال وآلیجی جلب ایلمسی کبی اسباب قوزه بورسه‌سنه‌بویوك بررغبت وممنونیت جلب ایلمشدر قوزه قسمنده‌تاریخ تأسیس وکشادی اولان ۱ حزیران ۹۲۶ تاریخندن ۱ ایلول ۹۲۶ غایه‌سنه قدر [۷۱۳۲۳۱] کیلو ۸۵۵ غرامالق و [۱۲۱۷۲۵۶] لیرا ٤٦ غروشلق [۲٤۰۰۸] قلم معامله قید اولنمش وبو معامله‌لردن [۱٤٤۸۰] لیرا ٤۷ غروش ۲۰ پاره بورسه رسمی وآبونه قید ایدیلن ۸٤ اعضادن [۱٤٥۳] لیرا ٥۰ غروش آبونه اجرتی استیفا اولونمشدر .

قوزه‌جیلغك اسباب ترقی وتعالیسنك استکمالنی اهمیت وجدیتله درپیش‌تأمل ایلیان قوزه بورسه‌سی اوکمزده‌کی موسمده زراعه ایکیوز بیك طوت فدانی توزیعنه واوطه منطقه‌سنك مناسب محللرنده ثیستیم مؤسساتی‌تأسیسنه قرار ویرمش‌سائر تدابیر مقتضیه‌یه توسل ایلمشدر .

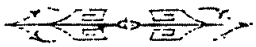

مدانیه قضاسی :

تجارت اوطه‌سی ۳۳۰ ده تشکل ایتمشدر .

اوطه‌یه شرکت ارباب تجارت وصنایعدن :

۱ فوق‌العاده صنف ۵ برنجی صنف ۱۹ ایکنجی صنف ۱۸ اوچنجی صنف ۳٤ دردنجی صنف مقیددر . ٤٥۳ کوچوك تاجر وصنعتکار تسجیل ایدلمشدر .

مدانیه‌ده ٦ اوتل ۲ اجزاخانه ٤ آشجی ۳ آجنته ۲ اونجی ٤ اکمکجی ۲ آرپه‌جی ۸ اسکیجی ٤۷ بقال ۲ بورکجی ۸ پروکار ٦ پازارجی ۲ تحافیه‌جی ۳ ترزی ۱ تخمیس ۲ تنکه‌جی ۱ تفنکجی ۱ چیلنکیر ۱ جلب ۲ حمامجی ۱ خانجی ۱ حلواجی ۱ خفاف ۱ خردواتجی ۲ دستره‌جی ۲ دمیرجی ۱ ذخیره‌جی ۱ سمرجی ۱ ساعتجی ۱ سودجی ٤ سبزه‌جی ۱ صوباجی ۱ غازوزجی ۲ فرونجی ۲٤ قهوه‌جی ۹ قوندره‌جی ۲ قلایجی ۱۱ قصاب ۲ کراسته‌جی ۱ کباجی ۳ لوقنطه‌جی ۳ مانیفاطوره‌جی ٤ مسکراتجی ٤ مرانغوز ۲ مناو ٦ نعلبند ۱ یورغانجی ۳ یوغورتجی واردر .

زراعت بانق شعبه‌سی ایش وعثمانلی بانقه‌لری مخابرلکلری موجوددر .

اخراجات :

زیتون پینیر قوزه اوزوم توتون وسائره‌در.

ادخالاتی :

بغدای اون پرنچ شکر قهوه غاز بنزین مانیفاطوره وسائره‌در .

استحصالات :

بغدای آرپه مصر یولاف چاودار قاپلوجه اوزوم توتون جویز زیتون زیتون‌یاغی سیسام نخود فصولیه مرجمك بورچان بقله صوغان صارمساق بادم اریك کراز ألما آرمود شفتالی آیوا قوزه پینیر بالق‌در .

زیتون یاغی داخلی احتیاجاته تقابل ایدر .

اولجه اوچ ملیون کیلو اوزوم استحصال ایدیلیردی فیلوقسرا حرب واشغال یوزندن باغلر بوزولمش استحصالات آزالمشدر . عینی سببله دوت باغچه‌لری‌ده خراب اولدیغندن قوزه استحصالاتی‌ده آزالمشدر .

۳۳۹ سنه‌سنده :

۱,۵٤۰,۰۰۰ کیلو بغدای ۳۵۰,۰۰۰ کیلو آرپه ۵۰۰,۰۰۰ کیلو مصر ۲۰۰,۰۰۰ کیلو یولاف ۲۲,۰۰۰ کیلو چاودار ۲۰,۰۰۰ کیلو قاپلوجه ۱,۲۰۰,۰۰۰ کیلو اوزوم ۲۲,۰۰۰ کیلو توتون ۱۷۵,۰۰۰ کیلو جوز ۵,۹٤۰,۰۰۰ کیلو زیتون ۸,۰۰۰ کیلو سیسام :

۳٤۰ سنه‌سنده :

۸۸٦,۹۰۰ کیلو بغدای ٤۵۸,۹۰۰ کیلو آرپه ۲۰,۰۰۰ کیلو مصر ۵۰۰,۰۰۰ کیلو یولاف ۲۵,۰۰۰ کیلو چاودار ۲۵,۰۰۰ کیلو قاپلوجه ۱,۰۰۰,۰۰۰ کیلو اوزوم ٤۵,۳۹۱ کیلو توتون ۱۲۵,۰۰۰ کیلو جوز ٤,۵۵۰,۰۰۰ کیلو زیتون ۱۲,۰۰۰ کیلو سیسام :

۳٤۱ سنه‌سنده :

۱,۵۰۰,۰۰۰ کیلو بغدای ۲۵۲,٦۰۰ کیلو قاپلوجه ۸۵۰,۰۰۰ کیلو آرپه ۱,۷۵۰ کیلو چاودار ٤۷٤,٦۰۰ کیلو یولاف ۱,۹۲۷,٦۰۰ کیلو مصر ۳,۰۰۰ کیلو نخود ۲,۷۰۰ کیلو فصولیه ۷۰۰ کیلو مرجمك ٤۱,٤۵۰ کیلو بورچاق ۲,۳٤۰ کیلو بقله ٦,۲۵۰ کیلو صوغان ۲,٤۰۰ کیلو صارمساق ٦۰,۰۰۰ کیلو سیسام ۷۷,۰۰۰ کیلو توتون استحصال ایدلمشدر .

قضاده بر زیتون یاغی فابریقه‌سی اوتوز طقوز یاغخانه بر اون فابریقه‌سی سکز اون دکرمنی واردر .

امتیازلری فسخ ویا رخصتنامه‌لری ابطال اولنه‌رق خزینه‌یه انتقال ایدن معادن مکشوفه :

بورغاز وآلتونطاش قریه‌لرنده دمیر، چینی قریه‌سنده مانغانز.

رخصتنامه مدتلری مرعی غیر مکشوف معدنلر :

قایماق اوبه قریه‌سنده مانغانز سیغی قریه‌سنده باقیر وچنقو سکود پیکار قریه‌سنده لینیت وقروم سیغی قریه‌سیله ترلیه آراسنده لینیت وقروم .

مدانیه ولایتك ادخالات واخراجات اسکله‌سیدر .

کلیك قضاسی :

تجارت اوطه‌سی کانون ثانی ۳۳۹ ده تأسیس ایدلمشدر .

اوطه‌یه آلتی برنجی ۵ ایکنجی ۱۹ اوچنجی ۱۲ دردنجی صنف تجار درت قومیسیونجی بر دللال مقیددر . ۹ قصاب ۳۵ تهوه‌جی ۱۰ اوتل و خانجی ۲۰ پروکار ٦ آشجی ۱۰ نعلبند ۸ مناو ۲ طورشوجی ۵ چالغیجی ۲ حاضر البسه‌جی برقرطاسیه‌جی برزجاجیه‌جی ٦ ماکنه تعمیرجیسی ۲ صوباجی و چلنکر ٤ دمیرجی ۳ ساعتجی ۲ کوفه‌جی ۳ سمرجی ۲۰ قوندره‌جی ۵ خفاف ۲ مسکرات عاملی ۱۰ مسکرات بایعی ۱۰ ذخیره‌جی ۲۹ بقال ۳ محلبیجی ۱۰ مرانوز ۲ فوچوجی ۱ کبابجی ۳ یورغانجی ۱ موطاف ۱ عطار ۵ حلواجی ۲ قوری یمشجی ۳ ینورتجی ٤ تنکه‌جی ۲ ابلیجی ۹ فرونجی ۱ سیمیتجی ۱ قدائفجی ۲ قلایجی ۳ چورابجی ۲ حماجی ۳۰ دولکر ۵ صیواجی ۵ شوفور ۲ ماکنیست موجوددر .

زراعت بانق شعبه‌سی واردر. ابش و عثمانلی بانقه‌لری بر رمخابرلك تأسیس ایتمشدر .

قضایه ادخال اولنان امتعه‌نك قسم اعظمی استانبولدن کتیریلیر . و نصفندن فضله‌سی اورخان غازی ازنیق و یکیشهره سوق ایدیلیر .

ادخالات :

ماکنه و اقسامی قوندره‌جی مالزمه‌سی آلات زراعیه طوزلی بالق غاز خردوات بقالیه مسکرات مانیفاطوره تحافیه خفافیه حیوانات ذخائر و سائره‌در .

اخراجات :

زیتون ، زیتون یاغی صابون توتون محروقات بالق میوه یمورطه قوزه بوجك تخمی پیرینه وسائره‌در .

قضانك الك مهم محصولی اولان زیتونلر یمکلکدر . یوزده سکسانی صلاموره ٪ ده یکرمیسی زیتون یاغی یاپیلیر. زیتون یاغ اوچیوز اللی کیلوقدر اولوب اللی بیکی داخلده استهلاك اوچیوز بیك کیلوسی خارجه سوق اولنور. صلاموره زیتونلر رومانیا بلغارستان اسکندریه قره‌دکز وروسیه‌یه سوق اولنور .

قضاده درت اون فابریقه‌سی ؛ ۱۷ دکرمن واردر .

درت زیتون یاغ فابریقه‌سی موجوددر . یکرمی قادارده یاغخانه واردر . بر صابون فابریقه‌سی . برده غازوز اعمالاتخانه‌سی .

۲٤۰۰۰ هکتاره یقین اورمانلرندن ۱۱۳۵ مترو مکعبی کراسته ۳۸۲٤ چکی اودون ۱,۹٦٥,٥۰۰ کیلو کومور چیقازیلیر .

امتیازلری فسخ ویارخصتنامه‌لری ابطال اولنه‌رق خزینه‌یه انتقال ایدن معادن مکشوفه: آرمودلی قریه‌سنده مانغانز آغیل قایا قریه‌سنده مرمر طاش احسانیه قریه‌سنده دمیر و باقر امور بك قریه‌سنده کمور .

استحصالاتی :

قوزه و بوجك تخمی بغدای آرپه مصر یولاف چاودار قاپلوجه بورچاق پتاتس پانجار سیسام توتون بقله نخود مرجمك صوغان صارمساق اوزوم جویز زیتون پکمز بولامه شفتالی آیوا کستانه آرمود ألما ویشنه کیراز اریك بادم‌در .

۳۳۹ سنه‌سنده :

۱,٥۰۰,۰۰۰ کیلو بغدای ٤٥۰,۰۰۰ کیلو آرپه ۳۰,۰۰۰ کیلو مصر ۱۰۰,۰۰۰ کیلو یولاف ۳۹٥,۰۰۰ کیلو اوزوم ٦,۰۰۰ کیلو توتون ۲۸۰,۰۰۰ کیلو جویز ٦,۰۰۰,۰۰۰ کیلو زیتون ۱۰,۰۰۰ کیلو سیسام .

۳٤۰ سنه‌سنده :

۱,۸٥۰,۰۰۰ کیلو بغدای ۷۲۰,۰۰۰ کیلو آرپه ۳٥,۰۰۰ کیلو مصر ۲٥٥,۰۰۰ کیلو یولاف ۳۰۰,۰۰۰ کیلو اوزوم ۱۰,۸٦۱ کیلو توتون ۱۲۰,۰۰۰ کیلو جویز ٥,۲۰۰,۰۰۰ کیلو زیتون ۱٥,۰۰۰ کیلو سیسام .

۳٤۱ سنه‌سنده :

۹۳۹,۰۰۰ کیلو بغدای ۱۹,۷۰۰ کیلو قاپلوجه ۲٦٥,۳۰۰ کیلو آرپه ۱۳٤,٥۰۰ کیلو یولاف ۱٥۰,۱۲۰ کیلو مصر ۳,٦٦۰ کیلو نخود ۱,٦٥۰ کیلو فصولیه ۱٥۰ کیلو مرجمك ٥,٥۲۰ کیلو بورچاق ٥,۲۰۰ کیلو بقله ۸,۷۰۰ کیلو پتاتس ۳۰۰ کیلو پانجار ۲۰,۰۰۰ کیلو صوغان ٥۰۰ کیلو صارمساق ٥,۲۲۰ کیلو سیسام ۳,۰۰۰ کیلو توتون استحصال ایدلمشدر.

کملیك قضاسنك زراعت ساحه‌سی محدود اولدیغندن حبوبات محلی احتیاجه کفایت ایتمز . حبوبات احتیاجاتنك قسم اعظمنی استانبول پیاسه‌سی تطمین ایدر .

اورخانه غازی قضاسی :

۹۲۶ ده تجارت اوطه‌سی تشکل ایتمشدر .

زراعت بانق شعبه‌سی واردر .

۷۹ بقال ۴۰ توتونجی ۲۰ قصاب ۲۰ مناو ۳۵ قهوه‌جی ۱۰ مانیفاطوره‌جی ۱۰ فرونجی ۱۰ کوفه‌جی ۵۰ بربر ۱۰۰ دولکر وصیواجی ۱۰ شوفور ۳ ماکینست ۱۰ دمیرجی ۲۰ تنکه‌جی ۳ تفنکجی ۱۵ قوندره‌جی ۷ سمرجی ۴ صوباجی ۵ آرابه‌جی واردر .

قضانك ازنیق کولی ساحلنده بر لیمانی موجوددر .

اخراجاتی :

زیتون زیتون‌یاغی پرنج توتون قوزه یاغی سبزه قرمزی بوبر پنیر بوستان قوزی میوه اوزوم وسائره .

ادخالاتی :

بقالیه مواد حدیدیه ملبوسات غاز یاغی شکر قهوه وسائره‌در .

استحصالات :

توتون قوزه ذخیره وحبوبات پرنج زیتون زیتون یاغی اوزوم قرمزی بوبر بالق اوزوم پتاتس نخود صوغان قوزه جویز سیسام بادم اریك کراز ویشنه زردالی آرمود فندیق قیزیلجق کستانه شفتالی آیوا ایخیردر .

۳۳۹ سنه‌سنده :

۲۹۸,۰۰۰ کیلو بغدای ۱۵۰,۰۰۰ کیلو آرپه ۲۰۰,۰۰۰ کیلو مصر ۱۰۶,۴۰۰ کیلو یولاف ۱۵۰,۰۰۰ کیلو اوزوم ۶۵,۰۰۰ کیلو توتون ۱۸۰,۰۰۰ کیلو جویز ۵,۰۰۰,۰۰۰ کیلو زیتون ۳۵,۰۰۰ کیلو سیسام .

۳۴۰ سنه‌سنده :

۶۵۰,۰۰۰ کیلو بوغدای ۲۴۵,۰۰۰ کیلو آرپه ۳۰۰,۰۰۰ کیلو مصر ۱۵۱,۲۰۰ کیلو یولاف ۱۰۰,۰۰۰ کیلو اوزوم ۹۵,۰۰۰ کیلو توتون ۱۲۰,۰۰۰ کیلو جویز ۴,۵۰۰,۰۰۰ کیلوزیتون ۳۰,۰۰۰ کیلو سیسام .

۳٤۱ سنه‌سنده :

۲٦۰,۰۰۰ کیلو بغدای ۹٦,۸۰۰ کیلو آرپه ۵۰۰ کیلو چاودار ۳۳,٤۰۰ کیلو یولاف ۱۱۵,۵٦۰ کیلو مصر ٤۰,۲۰۰ کیلو پرنج ۹۰۰ کیلو داری ۱۹۲۵ کیلونخود ۷۵۱۰ کیلو فاصولیه ۱۷۵ کیلو مرجمك ۷٦۱۰ کیلو بوکروجه ٦٦٦۵ کیلو بورچاق ۸۲۵ کیلو بقله ۳۷۵۰ کیلو پتاتس ۳۰,۰۵۰ کیلو صوغان ۲۰۰ کیلو صارمساق ۱٦,۷۸۰ کیلو سیسام ۱۷۳,۳۳٤ کیلو توتون استحصال ایدلمشدر .

اوچنجه آلتی مایون کیلو اوزوم استحصال ایدیله‌بیلدیکی حالده فیلوقسرا حربلر یونان اشغالی و تخریبات کبی سببلرله باغلر قوروومش و بوزولمش استخلاصدن صکره یکیدن برمقدار باغ وجوده کتیرلمشدر .

اوچنجه قوزه استحصالاتی‌ده چوقدی . حربلر و اشغال اثناسنده دوت باغچه‌لرینك یوزده طقسانی تخریب ایدلمش و قضا تخریب ایدلدیکندن بوجك باقه‌بیله‌جك بنالر چوق آزالمش بویوزدن قوزه استحصالاتی تدنی‌یه اوغرامشدر .

کرامت قریه‌سنده یوزمتر و مربعنده اوستی آچیق برکول حالنده خواص شفائیه‌یی حائز مبذول صیجاق صو واردر .

قضاده ۱۷,۰۰۰ هکتار اورمان موجوداولوب جزئی مقدار کراسته ۷۸۵۰ چکی اودون ۱,۹۹۵,۷۰۰ کیلو کومور چیقاریلیر .

قضاده اوچ اون فابریقه‌سی یکرمی دکرمن واردر .

امتیازلری فسخ ویا رخصتنامه‌لری ابطال اولونه‌رق خزینه‌یه انتقال ایدن معادن مکشوفه :

نعاینلر قریه‌سنده قروم قارصاق قریه‌سنده باقیر چنکیلر و اورته کوی قریه‌لرنده لینیت .

قره‌جه‌بك قضاسی :

تجارت اوطه‌سی موجوددر .

اوطه‌یه سکز برنجی اون اوچ ایکنجی اوتوز آلتی اوچنجی اوتوز دردنجی صنف ارباب تجارت و صنایع اوچ قومیسیونجی بر دلال مقیددر .

۳۷ بقال ۷ قصاب ۲ مناو ۱۹ قهوه‌جی ۹ آرابه‌تعمیرجیسی ۱۶ بربر ۲۹ دولکر و مرانغوز ۱۳ قوندره‌جی ۸ نعلبند ۵ دمیرجی ۶ ترزی ۶ بزاز ۱۰ آشجی واردر .

زراعت بانق شعبه‌سی موجوددر .

اخراجاتی :

بغدای آرپه بقله یولاف بورچاق سیسام نخود چاودار مصر فاصولیه کتن‌تخمی صوغان آرپه‌جق قره‌جه‌تخمی پتاتس بال پینیر تره‌یاغی یمورطه توتون آودریسی یوك و بیاغی قارپوز قوزی قویون قره‌صغیر و ماندا کچی بارکیر مرکب طیوراطلیه اودون کومور قوزددر .

ادخالاتی :

غاز شکر قهوه دمیر و چیوی مانیفاطوره پاموق‌ایپلکی ایشلنمش‌دری زجاجیه تحافیه خفافیه زراعت‌آلاتی کراسته و سائره‌در .

استحصالاتی :

بغدای آرپه مصر یولاف چاودار داری قاپلوجه اوزوم توتون پاموق جویز زیتون سیسام نخود فاصولیه بورچاق بقله پتاتس صوغان صارمساق کتن‌تخمی آرپه‌جق قره‌جه‌تخمی بال پینیر تره‌یاغی یمورطه آودریسی یوك وبیاغی قارپوز اودون کمو قوزه شفتالی اریك آیوا الما آرمود سبزددر .

۳۳۹ سنه‌سنده :

۵,۴۰۰,۰۰۰ کیلو بغدای ۲,۳۰۰,۰۰۰ کیلو آرپه ۱,۵۰۰,۰۰۰ کیلو مصر ۷۵۰,۰۰۰ کیلو یولاف ۳۵۰,۰۰۰ کیلو چاودار ۱۸,۷۵۰ کیلو داری ۲۳۰,۰۰۰ کیلو قاپلوجه ۲۵۰,۰۰۰ کیلو اوزوم ۳۸,۰۰۰ کیلو توتون ۳۰۰۰ کیلو پاموق ۳۰۰,۰۰۰ کیلو جویز ۱۰۰۰۰ کیلو زیتون ۷۰,۰۰۰ کیلو سیسام .

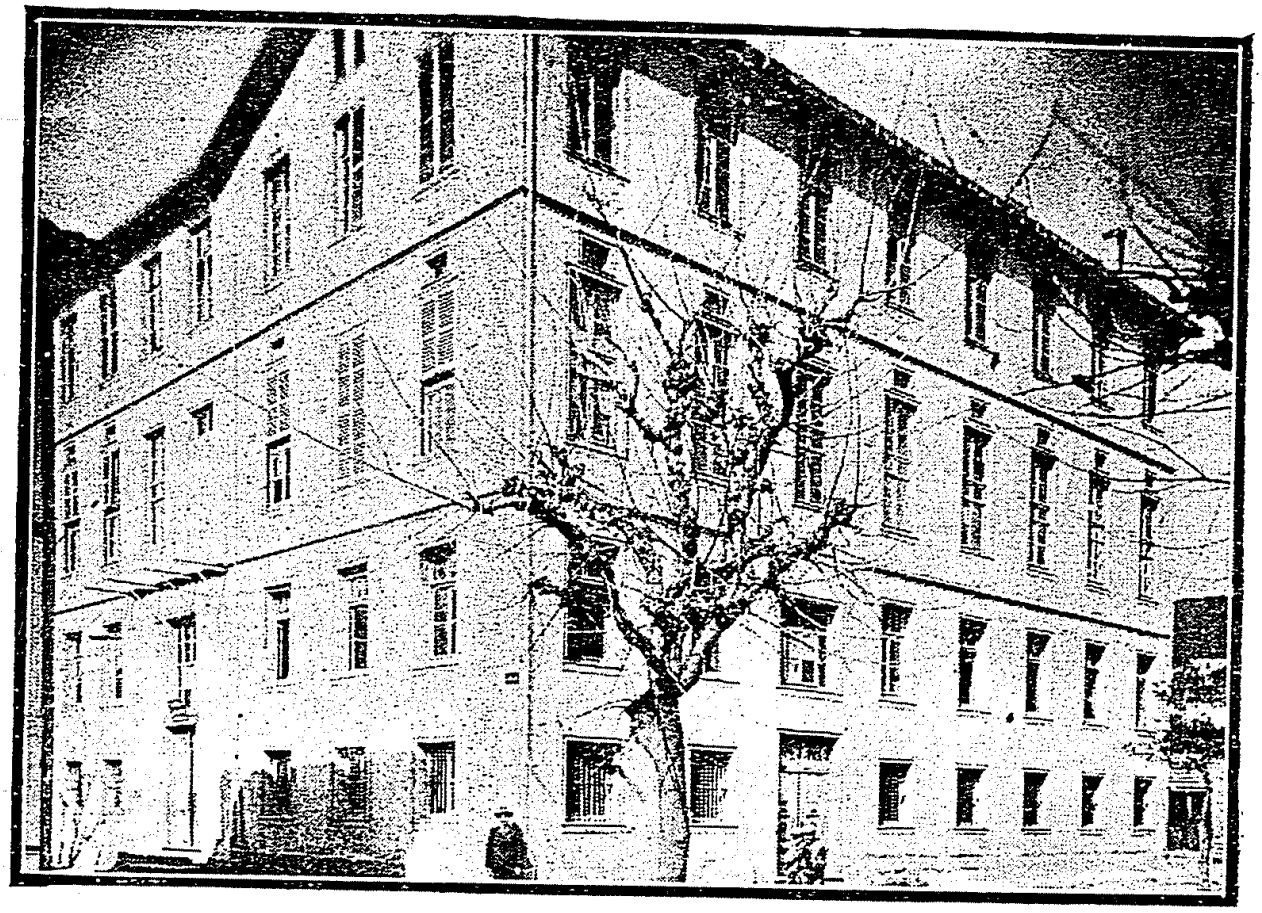

كمليك : مركز قيز مكتبي

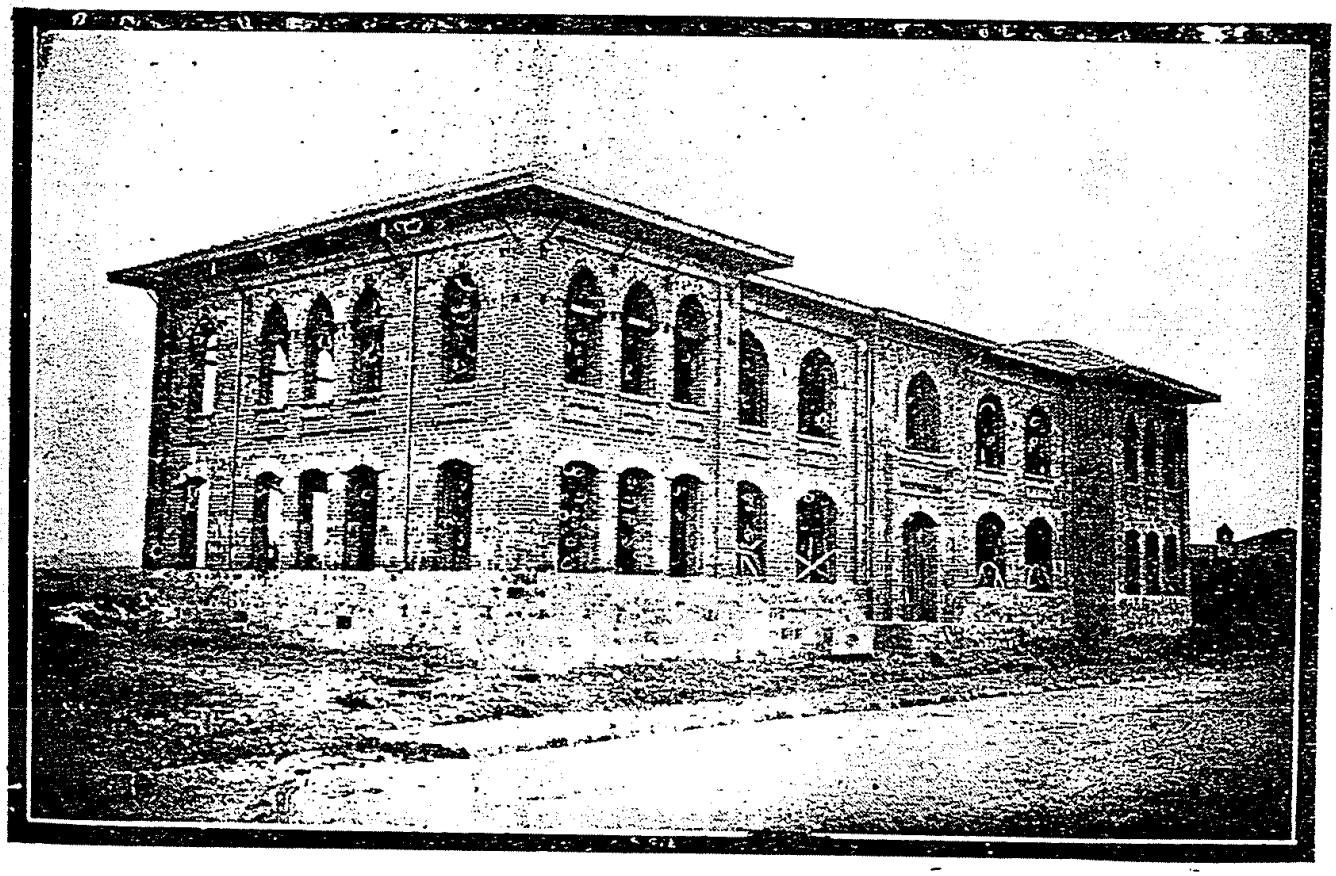

قره‌جه‌بك : مركز مختلط مكتبي

۳٤۰ سنه‌سنده :

۷,۲۰۰,۰۰۰ کیلو بغدای ۱,۸۰۰,۰۰۰ کیلو آرپه ۲,۰۰۰,۰۰۰ کیلو مصر ۵۵۵,۰۰۰ کیلو یولاف ٤۵۰,۰۰۰ کیلو چاودار ۲۱,٦۰۰ کیلو داری ۲۵۰,۰۰۰ کیلو قاپلوجه ۲۰۰,۵۰۰ کیلو اوزوم ۷۵,۷۹۹ کیلو توتون ٤,۵۰۰ کیلو پاموق ۱۵۰,۰۰۰ کیلوجویز ۸۰۰۰ کیلو جویز ایچی ۵۵,۰۰۰ کیلو سیسام .

۳٤۱ سنه‌سنده :

۹,۰۰۰,۰۰۰ کیلو بغدای ۲۲۵,۰۰۰ کیلو قاپلوجه ۳,۵۲۸,۰۰۰ کیلو آرپه ٦۰۰,۰۰۰ کیلو چاودار ۵٤۰,۰۰۰ کیلو یولاف ۳,٦۰۰,۰۰۰ کیلو مصر ۹۰۰,۰۰۰ کیلو نخود ۲۰,۰۰۰ کیلو فاصولیه ۱,۰۸۰,۰۰۰ کیلو بورچاق ۱,۵۰۰,۰۰۰ کیلوبقله ۳۰,۰۰۰ کیلوپتاتس ٤,۰۰۰,۰۰۰ کیلو صوغان ۵۰۰۰ کیلو صارمساق ۱۰,۰۰۰ کیلو کتن ۲۱۰,۰۰۰ کیلو سیسام ۲۵۰,۰۰۰ کیلو توتون استحصال ایدلمشدر .

زراعت بانق شعبه‌سی واردر .

قضاده بش‌اون فابریقه‌سی برایپلك فابریقه‌سی ۱٦ صو ۹ یل دکرمنی موجوددر .

اورمانلری : ۲٤,۰۰۰ هکتار اولوب ۲۰۲۵ چکی اودون ۱,۲٦۳,۵۰۰ کیلو کومور چیقاریلیر .

رخصتنامه‌سی ابطال اولنه‌رق خزینه‌یه انتقال ایدن مکشوف معدن :

تفرج قریه‌سنده باقر .

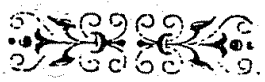

مصطفی کمال پاشا قضاسی :

تجارت اوطه‌سی ۳۳۸ ده تأسیس ایدلمشدر. اوطه‌یه تجار واصناف اوله‌رق یدیوز کشی قید وتسجیل ایدلمشدر .

قضاده :

یوز بقال اون توتونجی اوتوز قصاب قرق مناو و سبزه‌جی اوتوز ایکی قهوه‌جی طقوز چاریقجی اون بش شوفور اون ماکنیست اون تسویه‌جی اوتوز بربر اوتوز دولکر اون صیواجی آلتی عطار یکرمی بش قوندیره‌جی یکرمی اونجی یدی بچاقجی اوتوز درت ترزی اون بش نعلبند سکز کراسته‌جی اون سکز آشجی درت شکرجی اون حلواجی یدی یمورطه وطاووقجی درت مسکراتجی آلتی ساعتجی آلتی خانجی اون درت تحافیه‌جی یکرمی سکز مانیفاطوره‌جی یکرمی پابوججی یکرمی طقوز دمیرجی اوتوز بارکیر آرابه‌جیسی اون درت سراج یکرمی آلتی آرابه‌جی اوسته‌سی اون ایکی دباغ واردر .

اخراجاتی :

بغدای آرپه مصر چاودار یولاف نخود بقله بورجاق قاپلوجه سیسام خردال قوزه توتون پتاتس صوغان پنیر ساده یاغ قباق چکردکی قرمزی بوبر فاصولیه یمورطه طاووق قویون قوزی صیغیر کراسته یوك ویپاغی میوه وسبزه .

ادخالاتی :

شکر قهوه پرنج غاز یاغی زیتون یاغی صابون بالق یاغی قوری یمش دمیر بنزین ماکنه یاغی قطران زجاجیه خردوات عطاریه تحافیه مانیفاطوره پاموق اجزای طبیه خفافیه لاستیك کوسله دری .

استحصالاتی :

بغدای آرپه مصر یولاف چاودار داری قاپلوجه اوزوم توتون جویز سیسام نخود فاصولیه مرجمك بوکروله بقله پتاتس پانجار حاووج صوغان صارمساق قوزه کراسته دری خردال پنیر تره‌یاغی قباق چکردکی قرمزی بوبر کراسته یمورطه طاووق قویون قوزی صیغیر یوك ویپاغی بادم اریك کراز ویشنه ألما آرمود شفتالی آیوا و انواع سبزه‌در .

۳۳۹ سنه‌سنده :

۶,۵۰۰,۰۰۰ کیلو بندای ۴,۲۰۰,۰۰۰ کیلو آرپه ۶,۰۰۰,۰۰۰ کیلو مصر ۷۳۰,۰۰۰ کیلو یولاف ۶۵۰,۰۰۰ کیلو چاودار ۲۷,۹۰۰ کیلو داری ۱۰۱,۰۰۰ کیلو قاپلوجه ۶۰۰,۰۰۰ کیلو اوزوم ۸۹۷۳۷ کیلو توتون ۲۵۰,۰۰۰ کیلو جویز ۸۰,۰۰۰ کیلو سیسام .

۳۴۰ سنه‌سنده :

۷,۱۰۰,۰۰۰ کیلو بغدای ۵,۰۰۰,۰۰۰ کیلو آرپه ۶,۲۰۰,۰۰۰ کیلو مصر ۸۵۰,۰۰۰ کیلو یولاف ۷۰۰,۰۰۰ کیلو چاودار ۳۲,۷۰۰ کیلو داری ۱۳۶,۰۰۰ کیلو قاپلوجه ۴۵۰,۰۰۰ کیلو اوزوم ۲۶۹,۲۱۲ کیلو توتون ۱۵۰,۰۰۰ کیلو جویز ۷۰,۰۰۰ کیلو سیسام .

۳۴۱ سنه‌سنده :

۹,۹۰۲,۰۰۰ کیلو بغدای ۴۱۰,۰۰۰ کیلو قاپلوجه ۶,۸۷۱,۸۰۰ کیلو آرپه ۲,۴۲۹,۲۶۰ کیلو چاودار ۱,۴۲۸,۱۱۲ کیلو یولاف ۶,۸۷۰,۵۶۰ کیلو مصر ۶۳,۸۴۰ کیلو داری ۱۰۵,۱۵۰ کیلو نخود ۲۷۳,۰۰۰ کیلو فاصولیه ۳۵,۷۰۰ کیلو مرجمك ۳۵,۰۰۰ کیلو بوکروجه ۲۸۰,۰۰۰ کیلو بورچاق ۵۲,۰۰۰ کیلو بقله ۱۸۶,۰۰۰ کیلو پتاتس ۸,۸۰۰ کیلو پانجار ۹,۲۰۰ کیلو حاووج ۶۳۶,۰۰۰ کیلو صوغان ۱۱,۷۰۰ کیلو صارمساق ۱۲۰,۰۰۰ کیلو سیسام ۱,۰۴۴,۰۰۰ کیلو توتون استحصال ایدلمشدر .

قضاده ۹۵,۰۰۰ هکتار اورمان موجود اولوب ۳۶۶۵ متر و مکعبی کراسته ۲۶۰۰ چکی اودون ۱۳۶,۰۰۰ کیلو کومور چیقاریلیر .

قضاده آلتی اون فابریقه‌سی ، یوز اون بر صو ویل دکرمنی واردر .

قصبه‌ده ۱۷ دباغخانه ۵ یاغخانه بر بوجکلك موجوددر .

زراعت بانق شعبه‌سی واردر .

امتیازلری فسخ ویا رخصتنامه‌لری ابطال اولونه‌رق خزینه‌یه انتقال ایدن معادن مکشوفه :

سنجان وقره کوی قریه‌لرنده قروم سونلك قریه‌سنده باقیر وسیملی قورشون بوك ویکیجه قریه‌لرنده کمور ، آیوا قریه‌سنده مانغانز .

امتیازی صاحبی عهده‌سنده بولنان معدنلر :

قیزیل الماى عتیق قریه‌سنده قروم .

اورضانه ایلی نظامی :

تجارت اوطه‌سی ۹۲٦ ده تشکل ایتمشدر .

زراعت بانق شعبه‌سی واردر .

اخراجاتی :

آفیون بغدای آرپه چاودار قوزه و سائره‌در .

ادخالاتی :

شکر طوز غاز قهوه و دیکر حوایج ضروریه‌در .

استحصالاتی :

بغدای آرپه مصر یولاف چاودار داری قاپلوجه قوزه اوزوم توتون پاموق جویز سیسام پرنج فاصولیه نخود مرجمك بوکروجه بورچاق بقله پتاتس صوغان صارمساق خشخاش بادم اریك کراز ویشنه أنا آرمود شفتالی آیوادر .

۳۳۹ سنه‌سنده :

۲,۸۰۰,۰۰۰ کیلوبغدای ۹۰۰,۰۰۰ کیلوآرپه ۱,٤۰۰,۰۰۰ کیلومصر ۲۱۰,٤۰۰ کیلو یولاف ۷۰۰,۰۰۰ کیلو چاودار ٤۲,۵۰۰ کیلو داری ۳۲۵,۰۰۰ کیلو قاپلوجه ۵۰۰,۰۰۰ کیلو اوزوم ۸,٦۰۰ کیلو توتون ۱۰,۹۲۰ کیلو پاموق ۳۷۵,۰۰۰ کیلوجویز ۱۰,۰۰۰ کیلو سیسام ؛

۳٤۰ سنه‌سنده :

۳,۵۰۰,۰۰۰ کیلوبغدای ۱,٤۰۰,۰۰۰ کیلوآرپه ۱,۷۵۰,۰۰۰ کیلومصر ۲۲۰,۵۰۰ کیلو یولاف ۹۵۰,۰۰۰ کیلو چاودار ۵۵,۰۰۰ کیلو داری ٤۵۰,۰۰۰ کیلو قاپلوجه ۳۰۰,۰۰۰ کیلواوزوم ۱۱,۸٤۱ کیلوتوتون ۲,۲۵۰ کیلو پاموق ۲۲۵,۰۰۰ کیلو جویز ۲۵,۰۰۰ کیلو سیسام .

۳٤۱ سنه‌سنده :

۷,۱۰۸,۰۰۰ کیلو بغدای ۱۳٦,۵۰۰ کیلو قاپلوجه ۲,۸۰۰,۰۰۰ کیلو آرپه ۳,۲۳۰,۰۰۰ کیلو چاودار ۲,۰۵۳,۰۰۰ کیلو مصر ۱,۵۰۰ کیلو پرنج ۳۷۸,٦۰۰ کیلو

داری ٥٤٬٨٨٠ کیلو نخود ٤٢,١٦٠ کیلو فاصولیه ١٥,٠٠٠ کیلو مرجمك ٥٤,٨٨٠ کیلو بوکروجه ٤٨,٠٠٠ کیلو بورچاق ٢,٠٠٠ کیلو بقله ١٢٠,٠٠٠ کیلو پتاتس ٥٠,٠٠٠ کیلو صوغان ٥٠٠٠ کیلو صارمساق ٤٠,٨٠٠ کیلو خشخاش ١٠,٢٧١ کیلو سیسام ١٠,٠٠٠ کیلو توتون استحصال ایدلمشدر .

قضاده ٨٩ دکرمن واردر .

٧٢,٠٠٠ هکتار اورمان موجود اولوب ٣٦٢٩ مترو مکعبی کراسته ٢,٠٠٠ چکی اودون ١,٦١٥,٠٠٠ کیلو کمور چیقاریلیر .

امتیازلری فسخ ویا رخصتنامه‌لری ابطال اولونه‌رق خزینه‌یه انتقال ایدن معادن مکشوفه :

کوپلی داغده آرمودجق تپه‌سنده خرمن وقوزلیجه‌قریه‌لرنده کوینك بلن کوینده یعقوبلر و کدکلر شنلر قویاق اسحقلر هرکه قنق کویلرنده قروم ؛ کله‌میچ قریه‌سنده مولیبدن ألما آغاجی قریه‌سنده قروم مانتانز و باقیر .

امتیازی صاحبی عهده‌سنده بولنان معدن :

أشان قریه‌سنده قروم .

اینکول قضاسی :

تجارت اوطه‌سی واردر .

اوطه‌یه اون برنجی ، اون بش ایکنجی ، آلتمش اوچنجی ، ایکی یوز سکسان بش دردنجی صنف ارباب تجارت و صنایع قید اولنمش و یوز کوچك اصناف ، کوچوك تاجر وصنعتکار تسجیل ایدلمشدر.

زراعت بانق شعبه‌سی واردر .

ادخالاتی :

شکر ، قهوه ، غاز یاغی ، صابون ، دمیر ، بنزین ، ماکنه یاغی ، زجاجیه ، عطاریه ، تحافیه ، خفافیه ، مانیفاطوره ، خردوات ، قرطاسیه ، چینقو وچینقو معمولاتی ، قوندره‌جی لوازماتی ، کبریت ، قماش ، اجزای طبیه وسائره‌در .

اخراجاتی :

توتون ، قوزه ، مختلف ذخیره ، کراسته ، جویز ، یاش وقوری میوه ، قباق چکردکی ، آفیون ، طیور اهلیه ، یمورطه ، آو دریسی‌در .

سنوی سکنز یوز بیك کیلویه قدر توتون ، آلتمش یتمش بیك کیلو قوزه ، اوچ ملیون کیلو مختلف ذخیره ، اون بیك مترو مکعبی کراسته ، یوز بیك کیلو قباق چکردکی ، یوز اللی بیك کیلو یاش و قوری میوه ، یوز اللی بیك کیلو جویز ، درت بچق ملیون یمورطه ، بیك کیلو آفیون وکلی مقدارده آو دریسی اخراج ایدر.

إستحصالاتی :

بغدای ، آرپه ، مصر ، یولاف ، چاودار ، داری ، قاپلوجه ، سیسام ، توتون، قوزه ، کراسته ، آفیون ، نخود، فصولیه، بقله ، اوزوم ، کستانه ، ألما ، آرمود ، کل وسیسام یاغی ، طحن ، تره‌یاغی ، پینیر وسائره‌در .

قضاده اوچ أون فابریقه‌سی ، ایکی طحن اعمالاتخانه‌سی ، ایکی مرانغوز فابریقه‌سی واردر .

۹۰,۰۰۰ هکتار اورمانی موجود اولوب ۱۱,۲۷۸ مترومکعبی کراسته چیقارابیلیر .

امتیازلری فسخ ویا رخصتنامه‌لری ابطال اولونه‌رق خزینه‌یه انتقال ایدن معادن مکشوفه :

قوزجغز وصاری اوت ، بوزیلن وقارلی یر ، برهانیه وصغوجق ، قاطیر اولدی، کوچ یولی ، سیدی قوزی واسیلی قایا ، ألما آغاجی قریه‌لرنده قروم .

رخصتنامه مدتلری مرعی غیر مکشوف معدنلر :

سرناز وخواجه قریه‌لرنده پترول ، آسفالت ، زیفت ، نفت وبیتوم .

قضانك حویلات کوینده‌کی چلیکلی قاپلیجه‌لری مشهوردر .

یکی شهر قضاسی :

تجارت اوطه‌سی واردر .

اوطه‌یه سکز برنجی ۹ ایکنجی ۲۸ اوچنجی ۸۳ دردنجی صنف ارباب تجارت و صنایع قید ایدلمش و ۲۲۰ کوچوك اصناف و صنعتکار و کوچك تاجر تسجیل اولونمشدر .

اوطه‌یه‌مقید برنجی ایکنجی اوچنجی و دردنجی صنف ارباب‌تجارت و صنایعدن :

اون‌یدیسی مانیفاطوره‌جی یکرمی‌سکزی‌بقال طقوزی‌تحافیه‌جی اون‌بری ذخیره‌جی ایکیسی سراج بری یول متعهدی ایکیسی کراسته‌جی بشی حلواجی دردی البسه‌جی اوچی یمورطه‌جی اوچی آرابه‌جی بری فرونجی بری صراف اوچی خفاف ایکیسی نعلبور و جامجی ایکیسی تفنکجی ایکیسی‌دکرمنجی ایکیسی جلب اوچی مرانغوز ایکیسی شکرجی‌بشی‌خانجی‌اوچی‌ترزی ایکیسی‌قصاب‌اوچی‌پوللقجی ایکیسی‌دمیرجی بری کوفته‌جی بری نعلبند بری چریقجی بری قوندره‌جی بری کیره‌میدجی بری باقیرجی و قلایجی بری دوکنجی بری اجزاجی‌در .

تسجیل اولنان کوچك اصناف و کوچك تاجر و صنعتکارلردن :

اون بشی بقال اونی قوندره‌جی بشی دمیرجی سکزی قلایجی بری‌سمرجی اوچی مرانغوز اونی پروکار یکرمیسی قهوه‌جی ایکیسی ساعتجی اونی تحافیه‌جی بشی تنکه‌جی اون ایکیسی سرکیجی اون بشی یمورطه‌جی اونی نعلبند سکزی دولکر اونی اسکیجی بری چوملکجی اوچی حلواجی بشی یمشجی سکزی موطاف ایکیسی دباغ بشی ترزی دردی چانغیجی اوچی خفاف بشی اکمك پیشیریجی دردی آشجی بشی ساعتجی دردی آرابه‌جی بری اونجی بری چورابجی بری دوکنجی بشی کوفته‌جی اوچی قصاب بری قویومجی بری تخته‌جی بشی شربتجی بشی سپتجی ایکیسی قدایفجی بری ایپلکجی بری سراج‌در .

زراعت بانق شعبه‌سی واردر .

ادخالاتی :

شکر قهوه غاز یاغی صابون دمیر بنزین زجاجیه عطاریه تحافیه خفافیه مانیفاطوره خردوات قرطاسیه قماش قوندره‌جی لوازمی آلات زراعیه اجزای طبیه وسائره‌در .

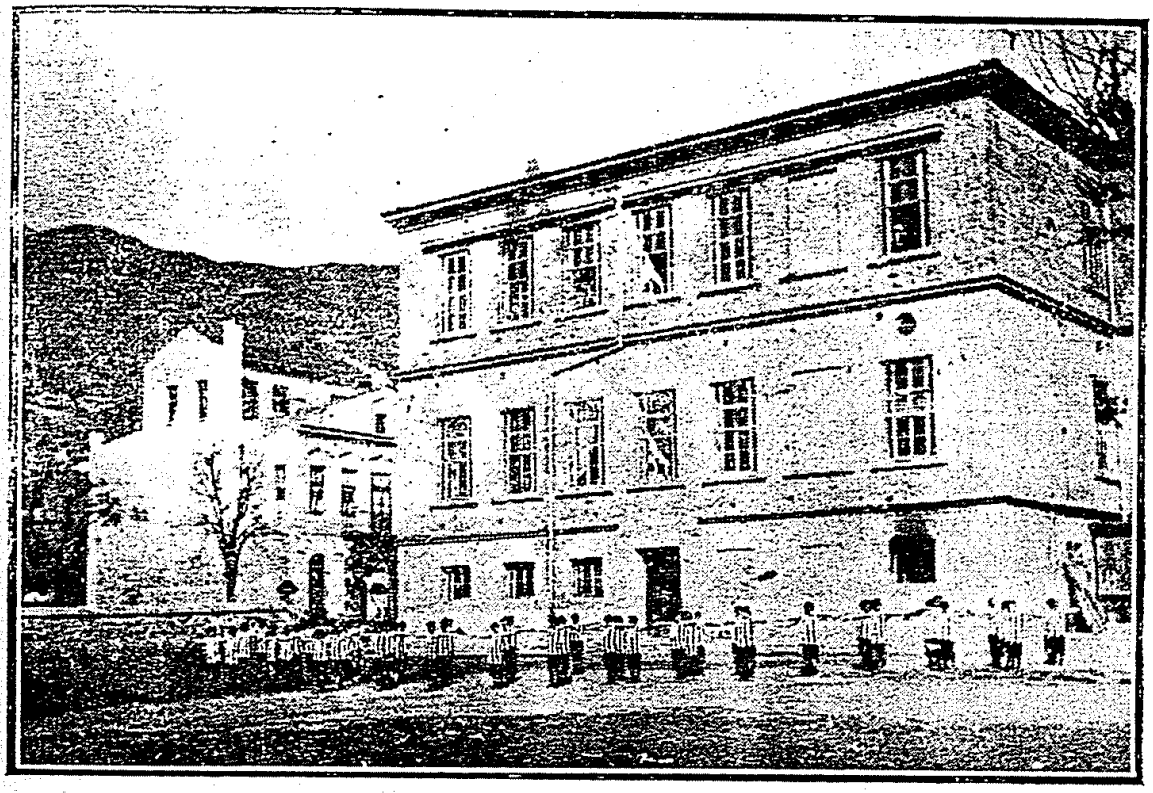

کملیك : یاتی مکتبی

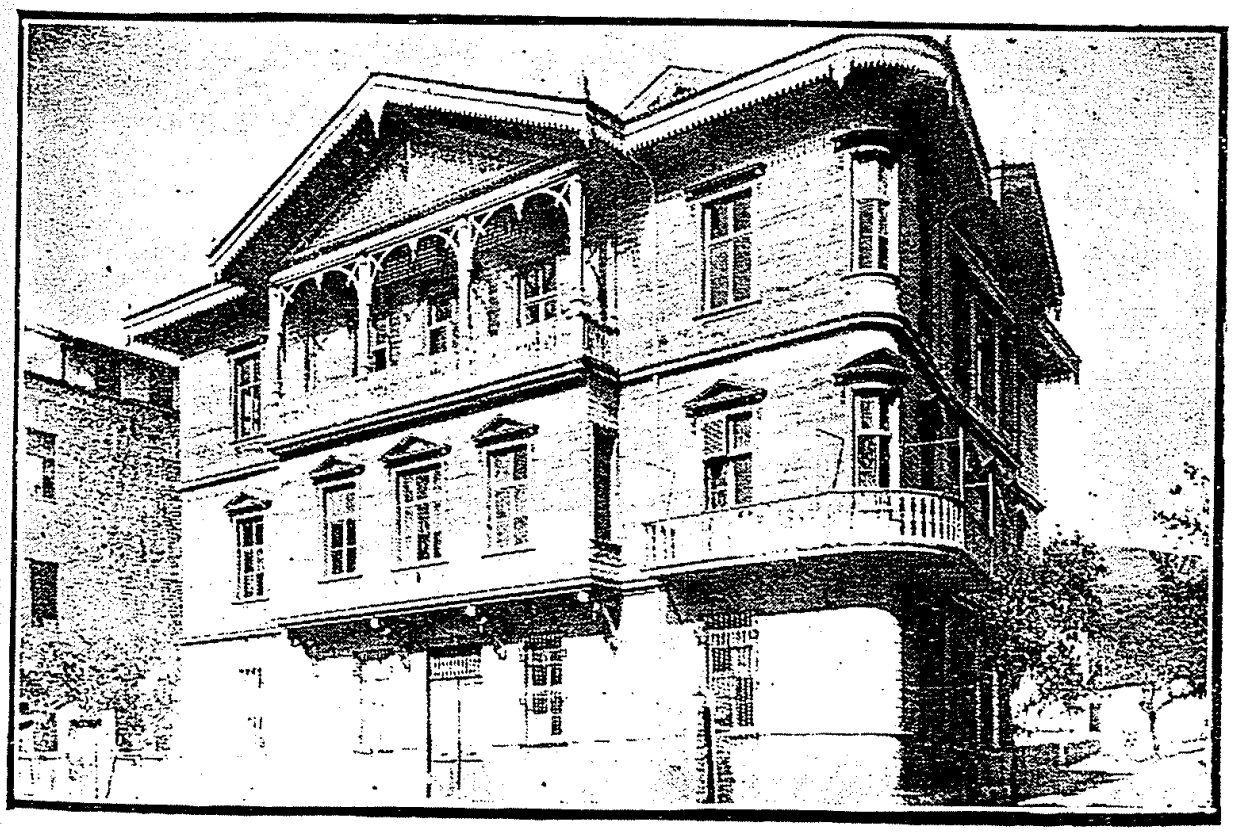

کملیك یاتی مکتبنك درسخانه‌لر قسمی

اخراجاتی :

توتون قوزه مختلف ذخیره پرنج یاغ پنیر وسائره‌در .

استحصالاتی :

بغدای آرپه مصر یولاف چاودار داری قاپلوجه توتون قوزه نخود فاصولیه بقله اوزوم یاغ پنیر قایماق‌در .

یکیشهرده اوچ اون دکرمنی اوچ پوللق اعمالاتخانه‌سی واردر.

اورمانلری آزدر : ۱۲,۴۰۰ هکتاردر .

امتیازی فسخ اولونه‌رق خزینه‌یه انتقال ایدن مکشوف معدن :

پورچین قریه‌سنده چنقو .

امتیازی صاحبی عهده‌سنده بولنان معدنلر :

دربند قریه‌سنده چنقو وسیملی قورشون .

قسم صناعی

بروسه صنایع ومساعی مدیریتنك ۳ تشرین ثانی ۹۲۶ تاریخلی راپوری :

۱ — منسوجات فابریقه‌لری

بروسه منسوجات فابریقه‌لرنده مختلف الجنس قوماشلر اعمال ایدلمکده‌در .

آ — یالکز ایپکدن اعمال ایدیلن قره‌پ دوشن ، قره‌پ ماروکن ، قره‌پون ذی‌سلین ، شارپا ، قره‌پ ، کفیه وسائره .

ب — ایپك و یوکدن اعمال ایدیلن مانطولق ، ارکك جاکتلکی ، فرنك کوماکلکی وسائره .

ح — پاموق وخام ایپکدن اعمال ایدیلن جقارلی عادی قوماش و ایپکلی ایکیز هرنوع حمام طاقلری .

د — لوردت وشارپ ایپلکی ایله اعمال ایدیلن طوپ خارطوجلغی وتیسور قوماش.

س — یالکز یوکدن اعمال ایدیلن قبا قوماشلردر .

اعمال ایدیلن قوماشلر عمومیتله أییدر . فقط فابریقه‌لرك آلات وادواتی صوك سیستم دکلدر . یالکز یکی تأسس ایدن وهنوز قومش اعماله باشلامامش اولان بروسه دوقومه‌جیلق تورك آنونیم شرکتی منسوجات فابریقه‌سی ترتیباتی و یاپاجغی قوماش وسائره اعتباریله دیکرلرندن فرقلیدر . بو مؤسسه‌ده قوردلا و سائره کبی مواد اعمال ایده‌جك متعدد تزکاهلر موجوددر . اعمال ایده‌جکی قوماشلر اوروپا قوماشلری عیارنده بلکه اونلردن أیی ودها صاغلام اوله‌بیله‌جکدر . چونکه « آپره » تعبیر ایدیلن اوتو ماکنه‌سیله بویا قازانی‌ده حاویدر .

دیکرلری قسماً ابتدائی أل تزکاهلری وقسماً متحرك تزکاهلرله مجهزدر . مع‌مافیه أل تزکاهلری کوندن کونه قالقمقده ویرلرینه متحرك تزکاهلر وضع ایدلمکده‌در .

قوماشك اعمالی متعاقب یاپیلان بویا عملیه‌سی مع‌الاسف فنی اولمقدن اوزاق پك ابتدائیدر .

قوماش بویا قازانندن چیقدقدنصکره ایپلره سریلمك و کونشه معروض براقیله‌رق قورودقدنصکره « آپره » تعبیر ایدیلن اوتو ماکنه‌سیله اوتولنیوب علی العاده اوتولر ایله اوتولنمکده وبویوزدن بویایه کیردن طوپ برقاچ مترو غائب ایتمکله برابر قوماشده ظرافتنی وپارلاقلغنی محافظه‌ایده‌مه‌مکده‌در . بوکا اك برنجی سبب‌ده سرمایه‌نك آزلغیدر.

بروسه دوقومه‌جیاق شرکتی طرفندن تأسیس ایدیلن منسوجات فابریقه‌سی جلب ایتدیکی اوتو وبویا ماکنه‌لریله بو محذورکده اوکنی المشدر .

اعمال ایدیلن قوماشلر همان کاملاً داخلده صرف ایدلمکده‌در . اخراجات ایسه پك آزدر .

بروسه منسوجات فابریقه‌لری شونلردر :

اسمی	موقعی	نوعی	سنوی استحصالاتی	تاریخ تأسیسی
			متر	
قماشجی حاجی صبری بك	اشرفیلر محله‌سنده	منسوجات فابریقه‌سی	۲۵۰۰۰	۱۳۰۶
تجارت عمومیه شرکتی	یشیل جاده‌سنده	» »	۱۳,۰۰۰	۹۲۶
بکر صدق بك	» »	» »	۱۸,۰۰۰	۱۳۳۶
احمد ذکائی بك	دایه خاتون	» »	۸,۰۰۰	۱۳۲۶
شوق زاده توفیق بك	حصار	» »	۱۸,۰۰۰	۹۲۶
بروسه مبعوثی عثمان نوری بك زوجه‌سی	اسحق شاه	» »	۵,۱۴۷	۹۲۶
محمد امین بك	تفسیر خان محله‌سنده	» »	۴,۵۰۰	۹۲۶
حاجی رسول زاده محمد بك	مجلدین محله‌سنده	» »	۱۰,۰۰۰	۹۲۶
فیض‌اله بك	امور بك محله‌سنده	» »	۱۴,۰۰۰	۹۲۶
محمد نظمی بك	ریحان محله‌سنده	» »	۲۸,۰۰۰	۹۲۵
بروسه دوقومه‌جیاق شرکتی	مرادیه استاسیونی قربنده			

۲ ــ ایپکجیلك

تجاری اونقدن زیاده صناعی بر موقعی حائز اولان بروسه‌نك باشلیجه صنعتلرندن ویتشدیردیکی محصولك اك مهملرندن بریسی‌ده ایپك و ایپکجیلکدر . یتشدیریلن قوزه محصولنك /۱۵۰ ی مملکتمزده صرف ایدلمکده و /۲۵۰ شی‌ده اوروپایه اخراج ایدلمکده‌در .

اخراجاتمزده ایکی صورتله‌در بریسی کوزه حالنده دیکری ایپك حالنده‌در .

حرب عمومیدن اول بروسه‌ده قرق‌درت فابریقه چالیشمقده وبو یوزدن مملکتمزه مهم مقداردە پاره کیرمکده ایدی . حرب عمومیدن بالعموم حرکات صناعیه کبی بو ایش‌ده متأثر اولمش ، قرق درت فابریقه بشه اینمشدر . استرداد مسعودی متعاقب بو بتن فابریقه اون اوچ فابریقه‌یه بالغ اولمشدر . «۱۱» کیلویاش قوزه‌دن ویاخود «٤» کیلو قورو قوزه‌دن بر کیلو ایپك استحصال ایدلدیکنه نظراً بوسنه اخراج ایتدیکمز

ایکی یوز اللی بیك کیلو قوزه‌نك ایپك حالنه کتیریله‌مه‌سی بزه بیکلرجه لیرا غائب ایتدیرمشدر . حالبوکه قوزه‌لر ایپك حالنه کتیرلسه‌لردی بهر بالیه‌ده بشیوز لیرا اجرت اعمالیه تلکتمزده قاله‌جقدی. مع‌مافیه قوزه حالنده اوروپایه اخراجده ایکی سبب واردر .

برنجیسی ـ ماکنه‌لرمزك اسکی سیستم اولمسی . ایکنجیسی عمله‌مزك صنعته واقف اولمامالریدر . ماکنه‌لرمز صوك سیستم ماکنه‌لرله تبدیل ایدیلیر و ابشجیلرمز کده وقوف ومالکلری تزیید ایدیله‌جك اولور ـ قوزه محصولاتمزك تامیله معمول اوله‌رق اخراج و اون بیکلرجه لیرالق استفاده تأمین ایدیله‌جکی شبهه‌سزدر .

بروسه ایپك فابریقه‌لرنده استحصال ایدیلن ایپکلر فابریقه‌لره کوره دکیشمکده‌در . ایپکلر باشلوجه ایکی جنس اوزرینه چیقارلمقده اولوب بر جنس داخلنده‌کی منسوجات فابریقه‌لرنده صرف ایدلمکده دیکر جنسی‌ده اوروپایه اخراج اولنمقده‌در .

ایپکلر اوزرنده عمله‌نك تأثیری اولدیغی کبی قوزه‌نك‌ده تأثیری واردر. فی‌الحقیقه قوزه‌لرده أیی و خسته‌لقلی اولمق اوزره ایکی قسمدر و ایپکلرك فرقی‌ده قسماً بوندن متولددر . فابریقه‌لرده موجود مانجینیقلر مال اوزرنده مؤثر اولمغده وعادی مانجینیقلرله چکیلن ایپکلر غازله متحرك مانجینیقلردن چکیلن دوزکون ایپکلرله قابل مقایسه اولمیه‌جق درجه قابا ویروزلی اولمقده‌در .

بروسه حریر فابریقه‌لرنده استحصال ایدیلن ایپکلرك درجهٔ مقاومتی ایی اولمقله برابر تورکیه جمهوریتی داخلنده چیقاریلان دیکر ایپکلردن‌ده أیدر .

محل صرفیاتی ـ حریر فابریقه‌لرنده استحصال ایدیلان ایپکلرك یوزده طقسانی ممالك اجنبیه‌دن فرانسه و ایتالیایه و روسیه‌یه اخراج ویوزده اونیده داخلده‌کی فابریقه‌لرده صرف و استهلاك ایدلمکده‌در . عادی مانجینقلر واسطه‌سیله چکیلن ایپکلرده داخلده‌کی منسوجات فابریقه‌لرنده صرف ایدلمکده بوده یوزده اونی تجاوز ایتمه‌مکده‌در . قامچی باشی تعبیر ایدیلن ایپکك پوصه‌سیله اوچلری بولنه‌میان قوزه‌لرده اوروپایه اخراج ایدلمکده‌در . بوده سرمایه‌نك آزلغندن دولایی تدارك ایدیله‌مه‌ین آلات و ادواتك نقصانلغندن متولددر . فابریقه‌لری بو مشکل موقعدن قورتارمق قوزه‌فیأتلرینی یوکسلتمه‌یلمك ایچون آتیده‌کی تدابیره رعایت ایدلمك ضروریدر:

۱ ـ مملکتده اوتەدنبری أل تزکاهلری ایله چکیلن ایپکلری منع ایتمك .

۲ ـ قوزه‌نك تصنیف ایدلمه‌دن چکیلمه‌مسی .

۳ ـ أیی قوزه تخمی یتیشدیرلمسنك تأمینی .

ایپك فابریقه‌لری

اسمی	موقعی	نوعی	سنوی استحصالاتی کیلو	تاریخ تأسیسی
حاجی صبری بك	اموربك محله‌سنده	ایپك فابریقه‌سی	٤٠٠٠	
یوسف ضیا بك	قره‌تاش محله‌سنده	» »	٦٢٠٠	
محمد فضلی و شرکاسی	اموربك محله‌سنده	» »	٤٥٠٠	
یوسف ضیا بك	اشرفیلر محله‌سنده	» »	٥٢٠٠	
بیله‌جکلی علی وهبی بك	ولدقورد محله‌سنده	» »	٥٢٠٠	
یاقو پخاص برادرلر	احمدپاشا قناری	» »	٨٠٠٠	
داوید صابان برادرلر	دره محله‌سنده	» »	٦٠٠٠	اوائل تأسیسی
به‌بو افندی	آلتی پارمق	» »	٦٠٠٠	
موسیو رومانغال	یول کچن	» »	٨٠٠٠	
» »	دمیرقپو	» »	٦٠٠٠	
لوئی بواریه	»	» »	٧٥٠٠	
موئیس وشاوول برادرلر	دره	» »	٦٠٠٠	
ایساق اسکنازی	»	» »	٣٠٠٠	

شاپقه‌جیاق‌ده صوك زمانلرده تأسس ایتمش وکوندن کونه ایلرله‌مکده بولونمشدر. بو کون آوروپانك ایکنجی نوع شاپقه‌لری درجه‌سنده اعمالات تأمین ایدلمکده‌در.

٣ ــ اون فابریقه‌لری

بروسه‌ده آلتی اون فابریقه‌سی بش دکرمن واردر. فابریقه‌لرك آلات و ادواتی صوك سیستم‌در. دکرمنلرده فرانسز طاشیله طحن ایتمکده‌در. سنوی استحصالاتلری زیرده کوسترلمشدر. محل صرفیات بروسه ایله قضالریدر.

اسمی	موقعی	نوعی	سنوی استحصالاتی کیلو	تاریخ تأسیسی
عمر لطفی بك	بروسه تاتارلر	اون فابریقه‌سی	٣,٠٠٠,٠٠٠	٣٢٠
ابراهیم بك	» اودونلق	»	٢,٥٠٠,٠٠٠	٣٣٩
احمد عونی برادرلر	» چلبی سلطان	»	٢,٠٠٠,٠٠٠	٣٤٠
حاجی مرتضی افندی	» کستل قریه‌سی	»	٢,٠٠٠,٠٠٠	٣١٠
عمر اغا	» عجملر جواری	»	٣,٠٠٠,٠٠٠	٣٣٩
محمود و محمد برادرلر	» »	»	١,٥٠٠,٠٠٠	

٤ ــ مرانغوز وموبیلیه

مملکتده ایکی مرانغوز بر موبیلیه بر حمود آغاجی ایکی یچقی ترکاهی واردر . بشیده موتورله متحرکدر . آلات وادواتلری دوك سیستم اولدقجه مکملدر . مرانغوز فابریقه‌لری قپو، جرجوه وسائره اعمال ایتمکده ایسه‌ده مملکتك احتیاجاتنی تطمین ایدهمه‌مکده‌در. موبیلیه فابریقه‌سنده اعمال ایدلن تولتوق، قنابه کوندن کونه ترقی ایتمکده‌در. بونلرك تاریخ تأسیسلری کچ اولمقه برابر ترقیلری پك یکیدر. بونلردن بشقه یکرمی قدرده مرانغوز وموبیله‌جی دکانلری واردر . معمافیه ولایات خارجنه اخراج ایدیله‌جك بر حده واصل اولمامشدر . بروسه‌یه اك زیاده کراسته کوندرن اینه‌کول ویکی شهر قضالریدر .

اعمالاتخانه‌لرك جدولی بروجه‌زیردر :

اسمی	موقعی	نوعی	سنوی استحصالاتی متروکعبی	تاریخ تأسیسی
عبداد افندی	بروسه چیراپازارنده	مرانغوز	١٥٠٠	٣٣٩
مصطفی افندی	» »	»	١٥٠٠	٩٢٦
علی عثمان افندی	» مرادیه محله‌سنده	مرانغوزوموبیلیه	٢٠٠٠	٩٢٥
احمد آغا	» چانجیلر جاده‌سنده	حمود آغاجی	١٥٠٠	٩٢٦

٥ ــ طورنه فابریقه‌سی

کوچوك مقیاسده بش دانه طورنه فابریقه‌سی واردر. بشیده موتورله متحرکدر . آلت وادواتلری نقصان اولمقله برابر مملکتده موجود حریر ومنسوجات فابریقه‌لریله دقیق فابریقه‌لرینه واوتوموبیللره عائد قیریلان بعض اقسامنی تعمیر ایده‌بیلمکده‌درلر . فرده، پلانیه بیوك طورنه کبی بر طاقم آلتلرك نقصان اولمسی ایشلری سکته‌یه اوغراتمقده‌در. اکثراً استانبوله عرض احتیاج ایدلمکده‌در. بونلردن باشقه ایکی بیوك دوکومخانه واردر بریسی موتورله دیکری بخارله متحرکدر . منسوجات، حریر واون دکرمنلرینه عائد بالعموم دوکوم آلتلری بورالرده دوکولمکده‌در . مملکتده اوچ دانه

پوللق اعمالاتخانه‌سی واردر بونلرده موتورله متحرکدرلر . اعمال ایدیلن پوللقلر مجار پوللقلرندن دها صاغلام و دها أیدر استحصالاتلرینی قسماً داخلده قسم اعظمنی‌ده آناطولیده صرف ایلمکده‌درلر . فابریقه‌لرك اسملری بروجه زیردر :

اسمی	موقعی	نوعی	سنوی استحصالاتی دمیر پرنج کیلو	تاریخ تأسیسی
عبداه افندی	بروسه‌قاپغان چارشوسنده	طوزله فابریقه‌سی	۳۸۰۰	۳٤۰
رمضان »	» باقیرجیلر	» »	۲۰۰۰	۳۳۵
تاج‌الدین »	» »	» »	۱۵۰۰	۳۳٦
زینت‌اه »	» »	» »	۱۰۰	۳۳۹
انور »	» »	» »	۱۵۰۰	۳۳۹
قدری »	» »	» »	۱۵۰۰	۳۳۹

٦ — دباغت فابریقه‌سی

مملکتده یاغجی زاده محمد افندی‌یه عائد بر دباغت فابریقه‌سی واردر . آلات و ادواتی نقصان اولمقله برابر یوزبیك کیلویه یقین کوسله ، دابان آستاری ، واکته ، مشین ، الوان و سائره چیقارمقدر . چیقاریلان مللرده اولدقجه أیدر . حال حاضرده استحصال ایدیلن کوسله و سائره یدی قوله کوسله فابریقه‌سی مالنه یاقلاشماسه‌ده اوفق برهمتله قابل اصلاحدر . بوفابریقه مواد ابتدائیه‌سنی الك زیاده خارجدن جلب ایلمکده و استحصالاتی قسماً داخلده و قسماًده جوار قضالرله آفیون ، کوتاهیه ، اسکیشهر حتی آقشهره‌قدر سوق ایدلمکده‌در . بونلردن بشقه ابتدائی وضعیتده أل ایله چالیشان ۳۰ قدر دباغخانه دها واردر .

* * *

طحن وصوصام یاغی اعمالاتخانه‌لری : موتورله چالیشان بش مصره واردر . مواد ابتدائیه‌لری صوصام اولان بو فابریقه‌لر یوز کیلو صوصامدن ۷۵–۸۰ کیلو طحن و ۷۵–۸۰ کیلو طحندن ۳۵–٤۰ کیلو یاغ استحصال ایلمکده‌در . استحصال ایدیلن طحن وصوصام یاغلری قسماً داخلده حلواء شکر و پکمزله قاریشدیریله‌رق صرف ایدلمکده بر قسمیده قضالره سوق ایدلمکده‌در . موجود اعمالاتخانه‌لرك ایکیسنده موتورله بادم شکریده یاپیلمقده‌در .

مقارنه فابریقه‌سی : صو ایله متحرك بر مقارنه فابریقه‌سی واردر . آلات و ادواتی نقصان اولمقله برابر سنده‌ده ۷۰ ، ۸۰ بیك کیلو مقارنه وشهریه استحصال ایلمکده‌در . استحصالاتك قسم اعظمی داخلده صرف و بر قسمیده قضالره سوق ایدلمکده‌در .

مسکرات فابریقه‌لری : درت مسکرات فابریقه‌سی واردر . استحصالاتی کاملاً داخلده صرف واستهلاك ایدلمکده‌در . مستحصلاتی راقی ، قونیاق ، شراب ، اسپرتویه منحصردر .

باقرفابریقه‌سی : مملکتده اوفاق مقیاسده برباقرفابریقه‌سی واردر . موادابتدائیه‌سی اولان طبله حالنده‌کی باقرلری استانبولدن جلب ایلمکده‌در . تجره ، تپسی ، صحن وسائره اعمال ایلمکده‌در موتورله متحرکدر .

بونلردن بشقه ایکی چلتیك فابریقه‌سی ، ایکی غازوز فابریقه‌سی برده بوزفابریقه‌سی واردر . بونلرك استحصالاتی مملکت داخلنده صرف و استهلاك ایدلمکده‌در .

برده شهرك تنویری والکتریق ترامواینلرینك تأسیسیله مکلف برالکتریق فابریقه‌سی واردر .

اسمی	موقعی	نوعی	سنوی استحصالاتی کیلو	تاریخ تأسیسی
عثمان صبری افندی	طوز پازارنده	طحن وصوصام یاغی	۱۵,۰۰۰	۳۳۹
مصطفی سالم «	« «	« «	۱۰,۰۰۰	۳٤۱
علی بك	قاینان چارشوسی	« «	۱۵,۰۰۰	۳۳۵
سالم حسین بك	جیرا پازاری	« «	۱۰,۰۰۰	۳۳۰
حلیل آغا	قاینان چارشوسی	« «	۱۰,۰۰۰	۳۱۲
یعقوب جمال افندی	ریحان پاشا محله‌سنده	مقارنه وشهریه	۷۰,۰۰۰	۳۲۸
حسین حسنی برادرلر	سنچوق خاتون محله‌سنده	غازوز	شیشه ۲۰۰,۰۰۰	
اورام اوغلی داوید	آلتی پارمق	«	شیشه ۸۰,۰۰۰	

۷ ـــ قضالرده

مصطفی کمال پاشا قضاسنده :

مصطفی کمال پاشا قضاسنده موجود فابریقه‌لرده بروجه‌زیر عرض اولنور . قضاده موتورله متحرك آلتی اون فابریقه‌سی واردر . اونلرده شونلردر :

اسمی	موقعی	نوعی	یومی استحصالاتی قیمه	تاریخ تأسیسی
مصطفی بك	قواقلی یولنده	اون فابریقه‌سی	۲۵۰۰	
صالح بك	قصبه کنارنده	»	۲۵۰۰	
اسماعیل حقی بك	دانا چایرنده	»	۱۲۰۰	
عمر افندی	قصبه درونده	»	۲۰۰۰	
حاجی احمد افندی	قوشو بوغازنده	»	۲۰۰۰	
خالد افندی	قوم قریه‌سنده	»	۱۲۰۰	

اورخان غازی قضاسنده :

اورخان غازی قضاسنده موتورله متحرك دقیق ، زیتون یاغی فابریقه‌سی ایله صوایله متحرك اون دکرمنی واردر . قضا اشغال زمانده کاملاً خراب اولدیغندن بو مؤسسات یکیدن یکیه میدانه کلمکدەدر . فابریقه‌لری بروجه‌زیردر :

اسمی	موقعی	نوعی	یومی استحصالاتی قیمه	تاریخ تأسیسی
درویش و شرکاسی	قصبه درونده	اون فابریقه‌سی	۱۶۸۰	۹۲۵
عثمان افندی	جدید ناحیه‌سنده	»	۱۶۸۰	۹۲۵
شریف اغانك محرم افندی	کمچ قریه‌سنده	»	۹۶۰	۹۲۶

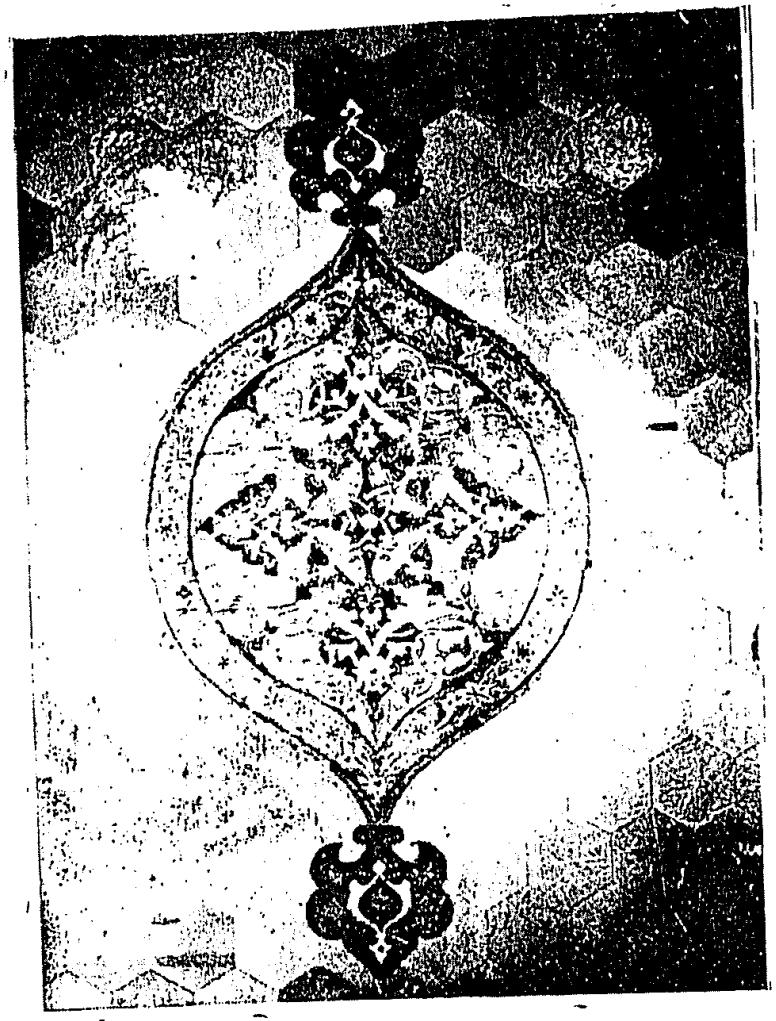

یشل تربه‌ده دیوارلری، تزیین ایدن بویوك حنه مدالیونلرندن بری.

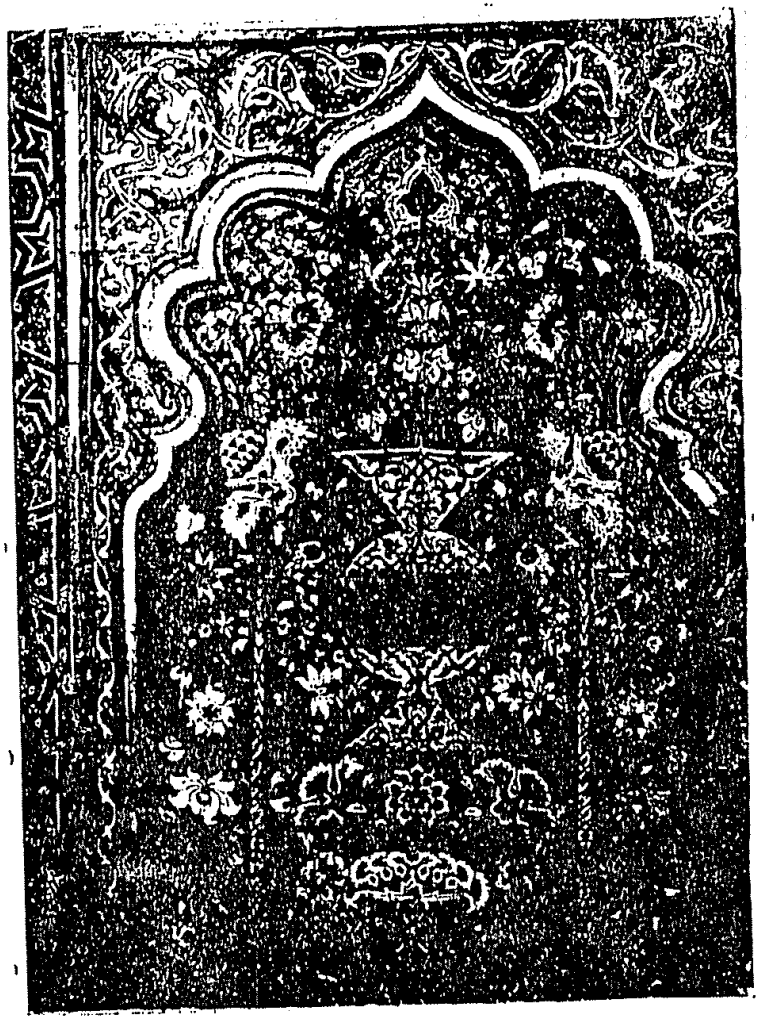

[illegible]

کمليك قضاسنده :

کمليك قضاسنده ایکی زیتون یاغی، صابون، دقیق فابریقه‌سی واردر . ایکیسیده موتورله متحرکدر استحصالاتلری داخلده صرف اولنقده‌در . مقدار سنویلری‌ده جدولده کوسترلمشدر بونلردن بشقه غازموتوری ایله متحرك براون فابریقه‌سی واردر .

اسمی	موقعی	نوعی	یومی استحصالاتی قیه	تاریخ تأسیسی
علمدار زاده ولی وبرادرلر	استقلال جاده‌سی	زیتون یاغی اون فابریقه‌سی صابون	زیتون یاغی ۱۰۰۰ دقیق ۱۵۰۰ صابون ۱۰۰۰	۳٤۰
بروسه مبعوثی نجاتی بك زوجه‌سی	ایکی محلده	» »	یاغ ۱۰۰	۳٤۱

مدانیه قضاسنده :

مدانیه قضاسی : مدانیه قصبه‌سی تجاری بر موقع اولمقله برابر صنایعیده اهمیتلیدر قصبه‌ده ایکی زیتون یاغی صابون و اون فابریقه‌سی واردر . بریسی کرید مبادللرندن مدحت بك اسمنده برذاته ویرلمشدر ؛ آلتی بارکیر توتنده بخارله متحرك برماکنه‌سی واردر ؛ بوفابریقه‌ده استحصال ایدیلن یاغلرك محل صرفی استانبولدر . دیکر بریسی اموال متروکه‌یه عائد اولوب معطل بر حالده‌در .

وزیر چفتلکنده بر اون فابریقه‌سی واردر موتورله متحرکدر . بونلردن بشقه حال فعالیتده آلتی اون فابریقه‌سی موجود اولوب بریسی‌ده معطلدر، اونلرده شونلردر :

اسمی	موقعی	نوعی	یومی استحصالاتی قیه	تاریخ تأسیسی
مدحت بك	مدانیه قضاسی	زیتون فابریقه‌سی	٦۰۰۰	۱۳۲٦
حقی بك	ترلیه ناحیه‌سی	اون »	۵۰۰	۱۳۳۹
احمد آغا	سیغی قریه‌سنده	» »	۲۰۰	
نظیف بك	» »	» »	۲۵۰	
محمد آغا وشریکی	چکرجه »	» »	۳۵۰	
صبری بك	» »	» »	۱۵۰	
یحیی افندی	دره کوینده	» »	۲۵۰	
حسن روحی بك	وزیر چفتلکنده	» »	٤۰۰	
سلیمان آغا	قایقی اویه چفتلکنده	» »	۲۵۰	

یکی شهر قضاسنده :

یکی شهر قضاسنده ایکی اون فابریقه‌سی ایله بر طحن و دوصام یاغی فابریقه‌سی ایکی دانه پولاق اعمالاتخانه‌سی واردر . استحصالاتلری قسماً داخلده قسم دیکری خارجه سوق ایدلمکده‌در بروجه زیردر :

اسمی	موقعی	نوعی	یومی استحصالاتی کیلو	تاریخ تأسیسی
درویش بك	چاپر محله‌سنده	اون فابریقه‌سی	۳۰۰۰	۱۳۲۷
حافظ خیری وشرکاسی	بروسه جاده‌سنده	» »	۳۰۰۰	۳٤۱
حسین آغا	کونجه قریه‌سنده	» »	۳۰۰	۹۲٦

اینه کول قضاسنده :

اینه کول قضاسنده اوچ دقیق فابریقه‌سی واردر. موتور و صو ایله متحرکدر . آلت و ادواتلری اولدقجه مکملدر . ایکی طحل فابریقه‌سی ایله برده کراسته فابریقه‌سی واردر. ایکی بنورت پینیر، ساده یاغ اعمالاتخانه‌سی ایله أل ایله متحرك متعدد ماکنه‌لری حاوی چوراب وفانیلا اعمالاتخانه‌لری واردر. قضا احتیاجتنك برقسمی بونلرله ازاله ایدلمکده‌در.

اسمی	موقعی	نوعی	یومیه استحصالاتی کیلو	تاریخ تأسیسی
عمر بك وشرکاسی	خواجه قریه‌سنده	دقیق فابریقه‌سی	٤۰۰۰	۳۲۲
حافظ علی افندی	»	»	۲۸۰۰	۳٤۱
حیاتی افندی	بروسه شوسه‌سی اوزرنده	»	۱٤۰۰	۳٤۰
قصاب زاده امین افندی	جمه محله‌سنده	طحن اعمالاتخانه‌سی	۲۰۰	۳٤۰
اعیان » »	یکیجه »	» »	۱٦۰	۳٤۰
اسماعیل زهدی »	کال پاشا »	مرانوز	۵۰۰ عدد نورطه‌سندن اعمال ایدر	۳٤۱
الیاس اوسته	اورخانیه »	ارابه باشلیغی	۱۰۰ عدد ارابه باشلیغی اعمال ایدر	۳٤۱

قره‌جه بك قضاسنده :

قره‌جه‌بك قضاسنده بش اون فابریقه‌سی ایله بر حالی ایپلکی فابریقه‌سی واردر. استحصالاتلری قضا داخلنده صرف ایدلکدەدر . دردی موتورله ، ایکیسی صو ایله تحریك ایدلکدەدر :

اسمی	موقعی	نوعی	یومی استحصالاتی کیلو	تاریخ تأسیسی
احمد و نوری افندیلر	حماملر اوکنده	اون دکرمنی	۲۵۰۰	۳۳۹
نوری ابراهیم و عثمان بکلر	حنیفه‌دره‌سی کنارنده	»	۴۸۰۰	۳۳۹
محمد و آدم آغالر	بك قریه‌سنده	»	۲۵۰۰	۳۲۸
محی الدین پاشا ورثه‌سی	» »	ایپلك فابریقه‌سی	سنه‌ده حالی ایپلکی ۷۰۰۰۰۰	۳۱۵
شریف‌زاده احمد افندی	حیرلر قریه‌سنده	اون دکرمنی	۵۰۰۰	۳۰۰
مستان اغا و برادرلری	کوله‌جك قریه‌سنده	»	۱۵۰	معلوم دکلدر

اصناف جمعیتلری

بروسه‌ده یکرمی بر اصنافك تشکل ایتمش جمعیتلری واردر . اصناف جمعیتلرینك هر برینه مخصوص داخلی تعلیماتنامه‌لری موجود اولوب مقصد تشکللری صنعته عائد مسائلی حل ایلمك ، صنعتك ترقیسنه عائد تشبثلرده بولنمق و بالخاصه ارباب صنعتدن برینك احتیاجه دوچار اولدیغی کورولنجه یاردیم ایتمك و اصناف آراسنده واقع اوله‌جق اصنافلغه خاص اموری و اختلافلری ینه اصنافچه حل و فصل ایلمکدر . ایلك شکانده بسیط اولمقله برابر بوجمعیتلرك بالاخره بر تعاون صندیغی تشکیل و برصنفدن اولان صنعت اربابنی توحید مساعیه تشویق و شوصورتله دها اساسلی ایش یوردلری تأسیس ایتملری پك مأمولدر . بوندن باشقه بو جمعیتلرك اك بویوك فائده‌لری حیات صنعت و صناعتده تساندی ، تعارفی تأمین ایتمه‌لریدر .

اك مهم اصناف جمعیتلری بروجه آتیدر :

قابضمال اصنافی :

جمعیتی ۹۲۶ ده یکیدن تشکل ایتمشدر .

جمعیتك اداره مرکزی یغورت خانده دائرهٔ مخصوصه‌در .

جمعیت رئیسی صالح افندی زاده محمد امین افندیدر .

معامله‌لری : سبزه و میوه باشلیجه اولمق اوزره محصولاتی ارباب زراعتدن صاتین آلمق ومشتری تدارك ، داها دوغروسی زراعك مالنی صاتیجیلره طوپدن صاتمق اوزره توسط ایتمکدر . بوکا مقابل یوزده یدی بچق حسابیله قومیسیون آلیرلر .

خدمتلری و زراعه فائده‌لری : زراعه محصولاتك زرعی اثناسنده آوانس ویروب احتیاجلری تخفیف ایلمك و دکرها ایله مشتری بولمق و چورومکه مستعد اولانلری محافظه ایله معامله‌یی تسریع ایتمکدر .

اللی‌یی متجاوز قبضمال اصنافی واردر . قبضمالردن بعضیلری قورو سبزه اوزرینه معامله یاپارق حقیقی معناسیله قوری سبزه صاتیجی سیماریدرلر .

بروکار اصنافی :

جمعیت ۹۲۵ سنه‌سنده تشکل ایتمشدر . ۲۰۰ ی متجاوز اصنافواردر . قادینلر

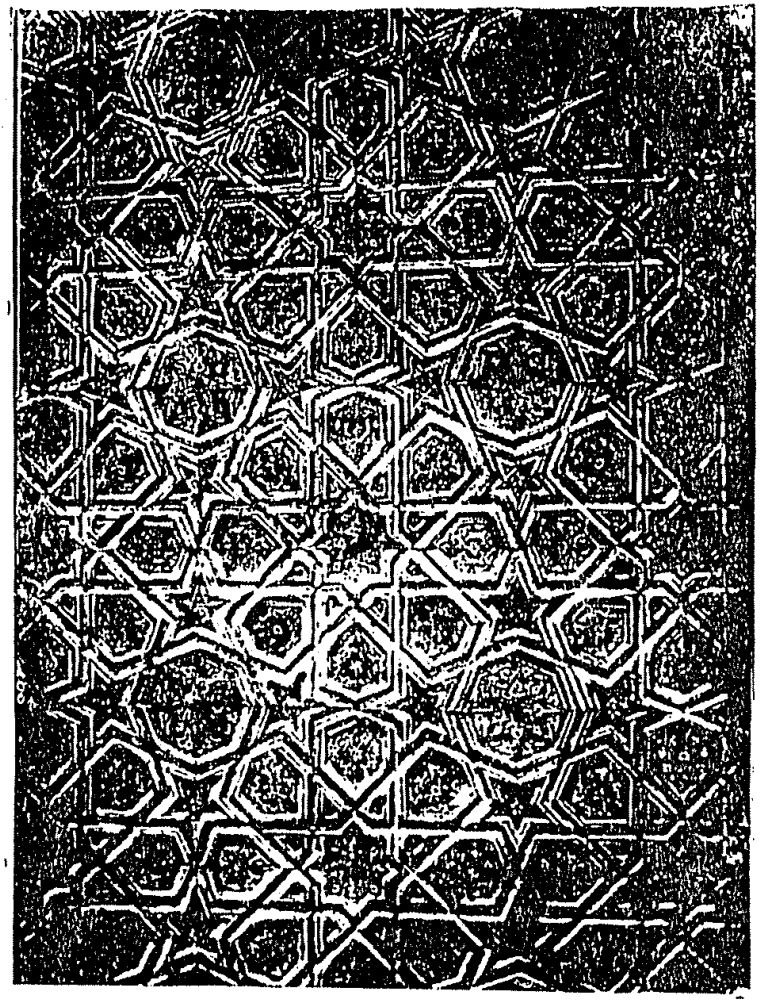

یشیل جامع‌ده چینی خفلی ستر ایدن و (عملی محمدالجنوبه)

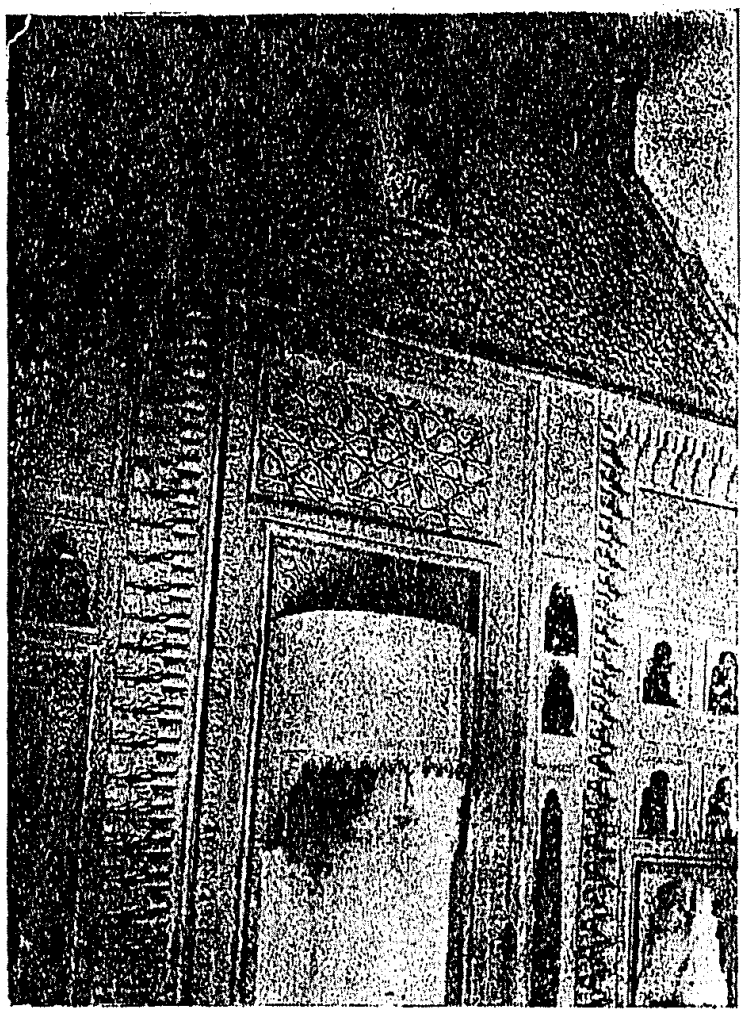

یشیل جامع آلچی تزینات

ایچون‌ده اوچ پروکار موجوددر . اصنافك اوتوزی یالکز پروکار ، دیکرلری هم قهوه‌جیلك هم‌ده پروکارلقله مشغولدر .

قوزه توخومجیلغی :

جمعیت ۱۹۲٤ ده تشکل ایتمشدر . دائرهٔ مخصوصه‌لری قوزه خاننده (۱) نومرولی اوطه‌در جمعیت ۲۵ اعضادن مرکبدر .

الیوم بروسه ایله ملحقاتنده ۲۵,۰۰۰–۳۰,۰۰۰ قوطی تخم استحصال اولنور . هپسی‌ده صرفیات داخلیه‌یه مخصوصدر . مقدما تورکیه‌دن روسیه‌یه برچق میلیون قوطی تخم کوندریلیور ایدی استخلاصدن بری هرسنه استحصال اولنان تخم مقداری کیتدکجه تزاید ایتمکده‌در . جمعیت اعضالریله برلکده بو اولکی مخرجلری الده ایتمك ایچون لازمکلن تدابیری اتخاذ ایتمکده وتشبثات لازمه‌ده بولنمقده‌در. بروسه تخملرینك نفاستی فوق‌العاده‌در. هیچ بریر بوخصوصده رقابت ایده‌بیله‌جك دکلدر. استقبالی پارلاقدر . مملکتمزدن قوغولان ملل معهوده یونانستانده ، بلغارستانده تخم استحصال ایده‌رك تورکیه نامنه ساخته‌کارلقله اخراج ایلمکده‌در. فقط بونلرك تخملری نه بزم تخملریمزك نفاستنی حائز ، نه‌ده اعتنای فنی نقطهٔ نظرندن عینی درجه‌ده تمیز و امین اولمدقلرندن یواش یواش ساخته‌کارلقلری آکلاشیلمقده و اسکی مخرجلریمز ینه بزه مراجعت ایتمکده‌در .

هر تخم استحصالی خانه‌سنده بشدن اونه اون بشه قدر میقروسقوب قوللانیلیر . تخملرك بالجمله خاستالقلردن مبرا اولدیغی حکومتك فنی قونطرول مأمورلریله تحت تأمینده‌در . تخمجیلر بیکده بر شبهه‌لی کوردکلری تخملری اخناق ایدرلر . دامیزلق تخم انتخابی ایسه دها زیاده اعتنا ایله الده ایدیلیر .

مشهور فیرمالر : محمد رشدی بك ، حاجی یعقوب افندی ، امام زاده حمید افندی غفار زاده محمد افندی ، حافظ رضا افندی ، فضلی و شرکاسی ، اسماعیل حقی بك ، سعید بك ، حاجی‌راشدبك ، رسول زاده‌محمد افندی ، ابراهیم حقی افندی ، کوتاهیه‌لی زاده اسماعیل افندی ، صبری افندی ، سلیمان رازی افندی فیرمالریدر.

تخمك قوطیسی قانون مخصوص وجهله ۲۵ غرامدر . فیئاتی‌ده ۱۲۰ غروش ایله ۲۰۰ غروش آراسنده‌در .

دولکر اصنافی :

جمعیت ۲۵ کانون اول ۹۲٤ (۳٤۰) ده تشکل ایتمشدر . جمعیتده ۱۵۲ اصناف مقیددر .

مرکزی چیراپازارنده مصطفی چاوشك قهوه‌خانه‌سی اوزرنده‌کی دائرهٔ مخصوصه‌در. دولکرلك صرف مبانی وانشاآتك اقشام خشبیه‌سنی اعمال ایدر . مع‌مافیه کرك تمامیله کارکیر اولسون کرك نیم کارکیر اولسون هر درلو مساکن و مبانیٔ مختلفه‌نك تعهد صورتیله انشا آتنی دولکر اصنافنك اکثرسی درعهده ایدرلر و ایکنجی درجه‌ده اوسطه‌لره بویلرك مختلف قسملرینی پارچا پارچا ویریرلر .

دباغ اصنافی :

جمعیت ۱۹۲٦ ده تشکل ایتمش‌در. دائرهٔ مخصوصه‌لری دباغخانه‌لونجه‌اوطه‌سیدر. دباغت بروسه‌ده پك زیاده ترقی‌یه مستعددر .

الیوم ۳۰ دباغخانه موجوددر . بونلرده تقریباً ۵۰ اوسطه ۵۰ معاون قالفه و بر اوقدرده چیراق چالیشمقده‌در .

چیقاریلان دریلر (سختیان ، کاوساله ، مشین ، واکه‌تا وسائره) صاغلاملق جهتیله آوروپا دریلرینه رقابت ایده‌بیله‌جك درجه‌ده اولدیغی قدر ظریف ونفیسدر .

چالغجی اصنافی :

جمعیت ۱۹۲٦ ده تشکل ایتمشدر . دائرهٔ مخصوصه‌لری آت‌پازارنده خصوصی بر اوطه‌در . اعضالری مقداری سکسانی متجاوزدر . آلات موسیقیه‌دن قلارنت ، عود ، کمان ، سنطور ، مشهور قابا زورنا ید مهارتلرنده ترتمساز اولور . خدمتلری دوکونلرده چالنمی چالمقدر .

حاولجی اصنافی :

جمعیت ۹۲٦ تاریخنده تشکل ایتمشدر . دائرهٔ مخصوصه‌سی کلنجك چارشیسنده بر محلدر . بروسه‌ده قرقی متجاوز دکان ودستکاهده اجرای صنعت ایدرلر . هر اوسته‌نك بشدن یکرمی‌یه قدر قالفه وچیراقلری واردر .

بروسه‌نك حاولی و حمام طاقلری مشهور عالمدر . انکلیز و ایتالیا ایپلکلری بو

دستکاهلرده حاولی حالنه افراغ اولنور . سفربرلکدن مقدم نفس بروسه‌ده ۱۷۰۰ تزکاه موجود ایکن مقداری استخلاصدن بری تزاید ایتمك اوزره الیوم آنجق ۴۰۰ قدر تزکاه واردر ، که بونلرده سنوی ۳۰۰ الی ۵۰۰ بیك حاولی اعمال اولنور . صاچاقجی ، جهره صاریجی ، ایپك صاریجی ، قلم صاریجی ، دوره چه‌ویریجی وسائره کبی بیکلرجه اوسطه وعمله‌ده حاولوجی اصنافنك شعبه‌لرینی تشکیل‌ایدر . یاپیلان مالار استانبوله واو واسطه ایله آناطولی‌یه کوندریلیر .

حاولوجی اصنافنی ایپلیك فابریقه‌لری میدانه کتیریلمسی استلزام ایدن برصنعتدر. بوکا صوك درجه‌ده احتیاجی واردر .

الك مشهور اوسته‌لر : بدری ، کامل ، حاجی احمد ، سلیمان ، عبدی ، قدری ، واحد افندیلردر .

بچاقجی ودستره‌جی اصنافی :

۱۹۲۶ سنه‌سنده جمعیتلری تشکیل اولنمشدر .

جمعیتك محل اجتماعی نعلینجیلر چارشوسنده ۹۶ نومرولو دکاندر . الیوم بروسه‌ده بوصنعت اربابی ۴۷ دکان اشغال ایتمکده‌در . هرنوع بویوك ، کوچوك بچاق اعمال اولوندیغی کبی دستره‌لرك هرنوعی‌ده بروسه‌ده یاپیلیر . آنجق بوبچاق و دستره‌لرك چلیکی اوروپادن جلب اولنور . بونلردن ماعدا هرتورلو چاقی و قلم‌چاقیسی ، ظریف یمك بچاغی و چاتال‌ده یاپمقده اوسته‌لرك مهارت کامله‌سی واردر .

بچاقچیلر ایچنده رمزی اوسته ، خیرالدین و سلیمان افندیلر ، دستره‌جیلر ایچنده اسماعیل ، عمر ، مصطفی اوسته‌لر صنعتك الك وقوفلی مهارتلی صاحبلرندندر .

قوندره‌جی و دباغجی اصنافی :

جمعیت اسکیدن‌بری موجودایسه‌ده ۱۹۲۶ سنه‌سنده قانون مخصوصنه توفیقاً تجدید ایدلمشدر . جمعیتك محل اجتماعی زیتون خانده ۳۲ نومرولی اوطه‌در . بروسه‌ده تقریباً (۹۰) دکانی اشغال ایدرلر . بودکانلرده‌واسفا که قسم اعظمی اوروپا فابریقه‌لرندن جلب ایدیلن غلاسه‌لر ایله کوسه‌له استهلاك اولنور . معمافیه یرلی دری و کوسه‌له‌لرده صرف اولنور. بچیم وظرافت جهتیله اعمال ایدیلن آیاق قابیلری اوروپانکنه رجحان ادعا ایده‌بیله‌جك درجه‌ده‌در. قوندره‌جیلغك ترقیسی ایسه دباغت صنعتنك ترقیسنه باغلیدر .

بروسه ولایتی داخلنده آچیلان دخلوه ازفوتمه کیجه مکتبلری :

طلبه‌سی	درجه‌سی	صنفی	اسمی	کیمك اداره ایتدیکی
١٣٦	٢	٤	بروسه حصار ارکك مکتبی	محاسبهٔ خصوصیه
٢١٢	١	٣	خواجه علی »	» »
٤٩	١	٢	قازغانی »	تورك اوجاغی
٨٧	١	٣	مرادیه »	محاسبهٔ خصوصیه
٣٥	١	١	خواجه حسن »	» »
٤٣	١	١	امیر بخاری »	تورك اوجاغی
١٠٤	١	٢	سدباشی ارکك »	معلملر برلکی
٥٩	١	٢	مدانیه »	» »
٤٣	١	١	ترلیه »	» »
٨١	١	٢	کملیك »	محاسبهٔ خصوصیه
٥٠	١	١	اموربك »	معلملر برلکی
٧٣	١	٢	قره‌جه‌بك »	محاسبهٔ خصوصیه
٧٥	١	٢	م . کمال پاشا »	» »
٥٥	١	١	اینه کول »	معلملر برلکی
٤٠	١	١	تخته کوپری »	» »
٣٠	١	١	حمزه بك »	» »
٢٣	١	١	یکی شهر »	» »
٤٠	١	١	ازنیق »	» »
٥٠	لسان	١	تجارت ولسان درسخانه‌سی	تورك اوجاغی
١٢٨٥				

کتبخانه‌ها

صوغوق هوا محزنلری

صوغوق هوا محزنلری

مرکزی استانبولده و بهری بشر لیرا قیمتنده یکرمی بیك آقسیونه انقسام ایتمك اوزره یوز بیك لیرا سرمایه‌لی (تجاری وصناعی) تورك آنونیم شرکتنه عائد اولوب بو سرمایه بر شعبه عد ایدیلن بروسه‌ده‌کی مؤسساتك اموال منقوله‌سی وغیر منقوله‌سنی تشکیل ایدر .

مؤسسه‌ده قوهٔ محرکه اولمق اوزره بر قسمنده ۱۳۰ بارکیر طاقتنده (دیزدل) سیستمنده برموتور موجوددر . محروقات اولان مازوط یعنی خام پترول قوللانیلمقده و بهر بارکیر ایچون ساعتده ۱۸۰–۲۰۰ غرام صرفیات وقوعبولمقده‌در . بو ماکنه واسطه‌سیله ۲۲۰ وولطلق ایکی دینامو تحریك ایدیله‌رك مملکتك الکتریق تنویراتی تأمین اولنمقده و دینامولرك بری ۳۲۰ ، دیکری ۱۸۰ آمپرلك اولوب هر کیجه شهره ۴۰۰ کیلووات جریان سوق ایدلمکده ایدی . تنویر وقوهٔ محرکه وجر الکتریقی شرکتنك یکی تأسیساتی و تنویراتی حسبیله صوغوق هوا محزنلرنده الکتریق استحصال ایدن ماکنه‌لر آلنمقده اولان ترتیبات و یاپیلان تعدیلات ایله ایپك منسوجاتی وبویا خانه‌لر ایچون چالیشه‌جقلردر .

صوغوق هوا محزنلرینك بوز قسمنده ایکی ماکنه (قومپرسور) موجود اولوب بری ۵۵ دیکری ۲۵ بارکیر طاقتنده‌در . ماکنه‌لر یومی اون بیك کیلو غرام بوزاعمال ایده‌بیلیرلر . یازین کرك شهره کرکسه ملحقاته بورادن بوز سوق ایدلمکده‌در .

صوغوق هوامحزنلری: ایتالیا واسپانیاده‌کی ده‌پولرك الکفنی والك مکمل برسیستمی‌در . مختلف ابعاد وجسامتده بش اوطه وبرقوریدوری موجود و ۳۲۰۰ متره مکعبی برساحهٔ حجمیه‌سی احتوا ایتمکده‌در .

محزنلرك دیوارلری ۱۲۰ سانتیم قالینلیغنده‌در . اورتا قسملری ۳۰ سانتیم قالینلغنده زیفتلی مانطار طبقه‌لرینی احتوا ایتمکده‌درلر . بنا هیئت عمومیه‌سیله بتون آرمه اولوب زیفتلی مانطارده خارجدن داخله حرارتك انتقال ایتمه‌سنی تأمین ایدر . ده‌پولرك زمینی ۷۵ قالینلغنده به‌تون زمینی کذلك ۷۵ سانتیم تحتنده به‌تون ۱۵۰ سانتیم آغاج کوموری وبالآخره طوپراقدن عبارت قالین بر طبقه حالنده‌در .

آغاج کوموری طبقه‌سی محزنلره رطوبتك عدم نفوذینی تأمین ایدر .

مخزنلر داخلنده الکتریق جریانلریله متحرك متعدد وانتیلاتورلر و مخزنلرك تبریدی ایچون‌ده تحت‌الصفر ۱۵ درجه‌ده (صفور قالسیوم) مایعنی داخللرندن جریان ایتدیرن مبردلر واردر .

مخزنلر تحت‌الصفر ۲ دن ۸ درجه‌یه قدر تبرید ایدیله‌بیلیر .

صوغوق هوا مخزنلری ایکی‌سنه‌دنبری حال فعالیته کتیرلمش‌در . بروسه‌محصولاتندن تردیاغلری ، قشر پنیری ، صلامور پنیرلر ، لور ، یوغورت ، آبولیوند کولنك حاویاری ، قوری باغرصاق ، قاوورمه الخ مواد مخزنلرده امنیتله محافظه‌ایدلمکده‌در . بوسنه (۲۵۰,۰۰۰) لیرا قیمتنده‌کی مواد مخزنلرده محافظه‌ایدلمش ویکی‌سنه‌ایچون‌ایسه برقاچ مثل تزاید ایده‌جکی تخمین ایدلمکده‌در .

بوتون بونلردن باشقه ایپك بوجکی تخملرینك آرزو ایدیلن بردرجهٔ سخونتده محافظه‌سی ایچون ترتیبات آلنمقده‌در . شباط و مارت آیلرنده بعضاً حرارتك ترفعی قوزه تخملرینك هنوز دوت یاپراقلری آچلمادن انفجار ایتمه‌لرینی موجب اولمقده و بویوزدن برچوق زیانلر حصوله کلمکده ایدی . بوسنه ظرفنده بعض تجربه‌لر یاپیلمقده‌در . تخملرك محافظه‌لری موفقیتله تأمین ایدلدیکی تقدیرده بروسه‌ده قوزه تخمجیلغك پك زیاده انکشاف ایده‌جکی طبیعی‌در .

معارف

ولایتمز معارف وتدریساته عمومی بر نظر :

حکومت مطلقه ویاسلطنت مبنای دوامنی تبعه‌سنك جهالتی اوزرینه تأسیس ایدرسه جمهوریت‌ده تملنی خلقك شعوری و بیلکیسی اوزرینه قورار . بونك ایچوندرکه جمهوریتك اعلانندن صوکراکی زمانه عائد اولمق اوزره بو صحیفه‌لرده عرض اولنه‌جق مکاتب وتدریسات احصائیاتی اوندن اولکی زمانك کیلر ایله پك محسوس فرقلر کوستریر. مثلا صوك بش سنه‌یا عائد (۱۹۲۲—۱۹۲۶) طابه مقداری تدقیق اولنورسه ٤٥٠٠ دن عبارت طابه مقدارینك کچن سنه ظرفنده (۱۸٥٠٠) ه واردیغی کمال فخر ایله مشاهده اولنور .

۱۹۲۲ (۳۸) سنه‌سندن بری انشاسنه باشلانوب اکمال ایدیلان و ایدیلکده بولنان مکاتبك مقداری‌ده اوتوز اوچه بالغ اولمشدر .

ایلك تدریسات خصوصنده‌کی مساعینك واصل اولدیغی بودرجه ولایتمز ایچون شایان شکراندر . ایلك تدریساتدن صوکرا شهرمزده برده تورکیه جمهوریتی مکتبلری آراسنده تدریسات جهتیله ممتاز بر موقع اشغال ایدن ارکك لیسه‌سی ، قیز معلم مکتبی کایر . بونلردن باشقه عسکری لیسه‌سی زراعت عملیات مکتبی واردر .

صنایع مکتبنه کلنجه ادارهٔ خصوصیه‌نك بومهم مؤسسه‌سی کرك تدریسات جهتیله، کرك آغوش تربیتنه آلدیغی اطفاله اوکرتدیکی مختلف صنعتلر جهتیله پك مشکور خدمتلر ایفا ایتمکده‌در .

ولایتمزك معارفه عائد حرکاتی ، غیرتی بونلردن‌ده عبارت دکلدر . ادارهٔ خصوصیه‌نك ، تورك اوجاغنك ، معلملر برلکنك کشاد ایتدیکی کیجه مکتبلری واردرکه بونلره (خلق اوقوتمه مکتبلری) عنوانی ویریلکده‌در . بو مکتبلرده‌ده درد معیشتدن دولایی تحصیل ابتدائیسنی اکمال ایده‌میه‌رك حیاته آتیلمش اولان مختلف صنعته سالك یدی یاشندن یوقاری چوجوقلره ایلك تحصیل ویریلکده‌در. تورك اوجاغنك برده لسان و تدریسات درسخانه‌سی واردر . بو درسخانه ایلك تحصیلی ایفا ایدنلره مخصوص معلومات قانونیه وتجاریه وجوغرافیائیه اوکردتن بر مؤسسه‌در .

استخلاصی متعاقب ولایتك ۱۳۳۹ معارف بودجه‌سی ۱۸۹,۹۰۷ لیرا ایکن ۱۹۲۷ معارف بودجه‌سی ٥٤۲,۷۷۱ لیرایه بالغ اولمشدر .

آتیده‌کی جدوللرده معلم وطلبه ومکتب مقدارلری حقنده تفصیلات لازمه ویریلمشدر.

معلم ، مکتب ، طلبه استاتیستیقی :

بش سنه‌لك تزایدی کوستریر

۳۳۸سنه‌سی		۳۳۹سنه‌سی		۳۴۰سنه‌سی		۳۴۱سنه‌سی		۹۲۶سنه‌سی	
معلم	مکتب	معلم	مکتب	معلم	مکتب	معلم	مکتب	معلم	مکتب
۱۴۸	۶۲	۱۷۷	۷۷	۲۷۲	۱۲۹	۳۰۶	۱۷۶	۴۹۶	۲۷۸

طلبه مقداری

۴۴۷۸	۳۳۸ — ۳۳۹	سنه‌سی
۸۶۵۱	۳۳۹ — ۳۴۰	»
۹۴۹۵	۳۴۰ — ۳۴۱	»
۱۸۴۸۴	۳۴۱ — ۹۲۶	»

معارف بودجه‌سی :

بش سنه‌لك صفحاتی کوستریر

بش بچق آیلق

۱۳۳۸سنه‌سی	۱۳۳۹سنه‌سی	۱۳۴۰سنه‌سی	۱۳۴۱سنه‌سی	۱۹۲۶سنه‌سی	۱۹۲۷سنه‌سی
لیرا	لیرا	لیرا	لیرا	لیرا	لیرا
۱۷۸۸۱,۵	۱۸۹۹۰۷	۲۱۰۳۳۰	۲۶۰۷۰۲	۳۵۴۹۳۶	۵۴۲۷۷۱

مکاتب انشاآتی :

۱۳۳۸ سنه‌سندن بری ولایت داخلنده

انشاسنه‌باشلانان مکتب	انشاسی اکمال اولنان مکتب	
۰	۶	بر درسخانه‌لی
۵	۴	ایکی »
۱	۱	اوچ »
۲	۰	درت »
۱۱	۳	آلتی »

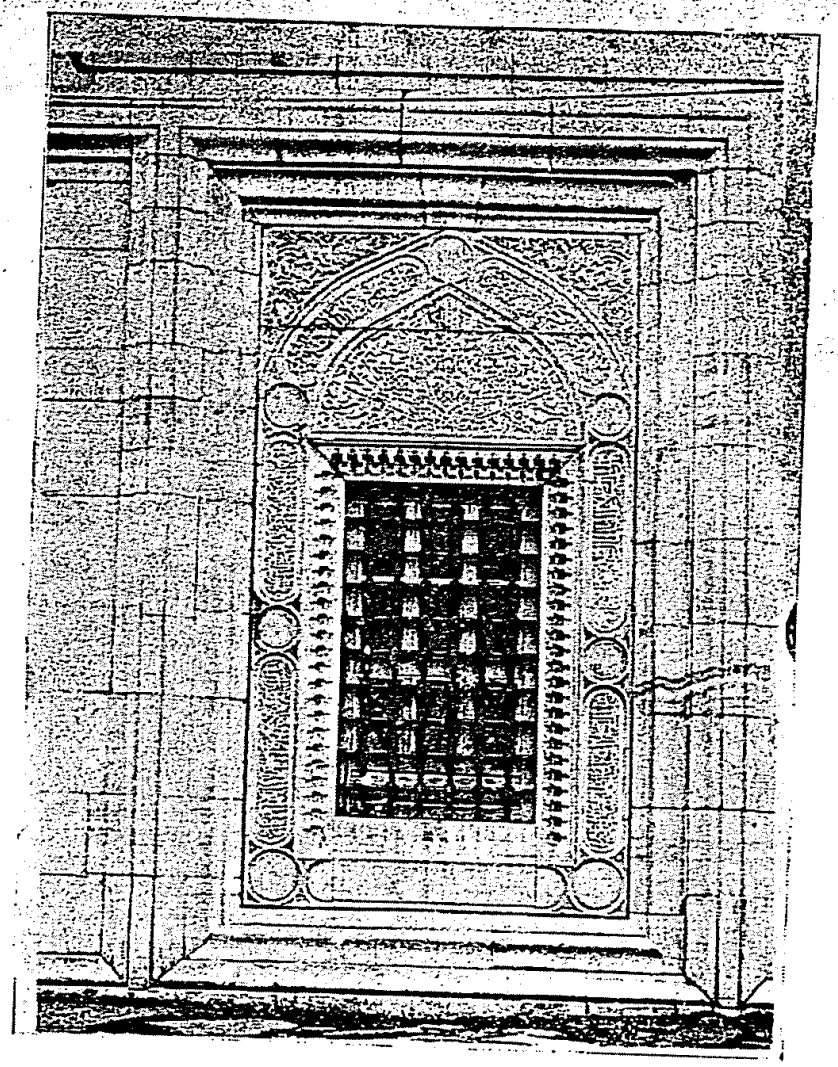

یشیل جامعك آق مرمردن ایشلنمش پنجره‌لرندن بری

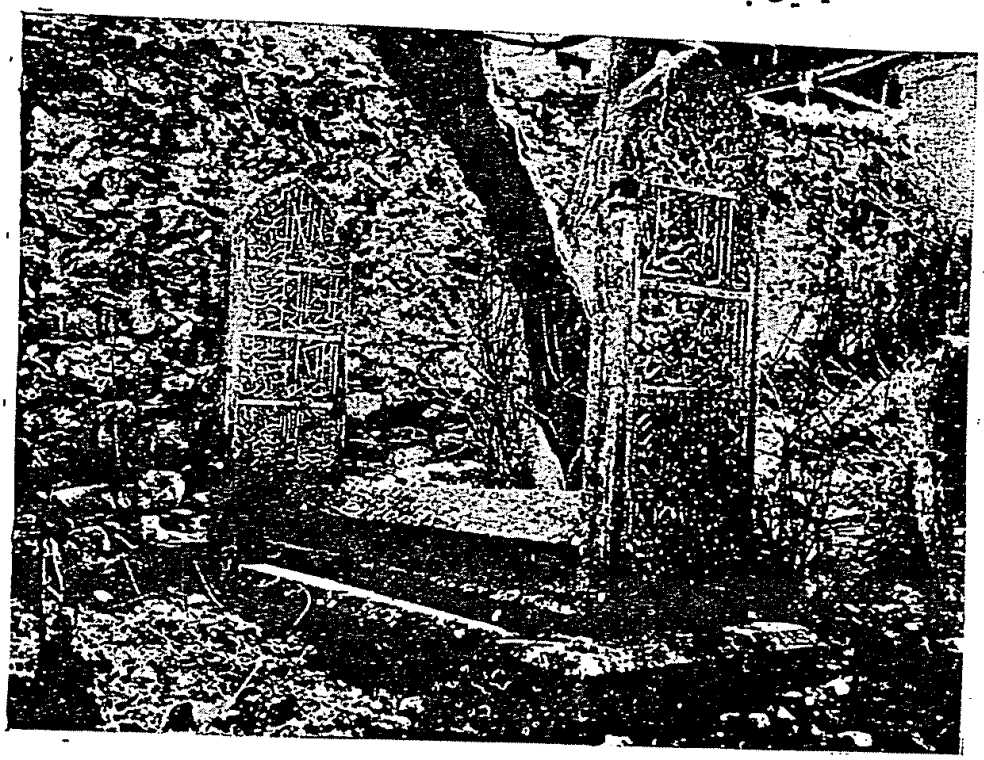

بروسه : یشیل معماری حاجی عوض پاشانك مزاری

ـ قوزغونلقده‌در ـ

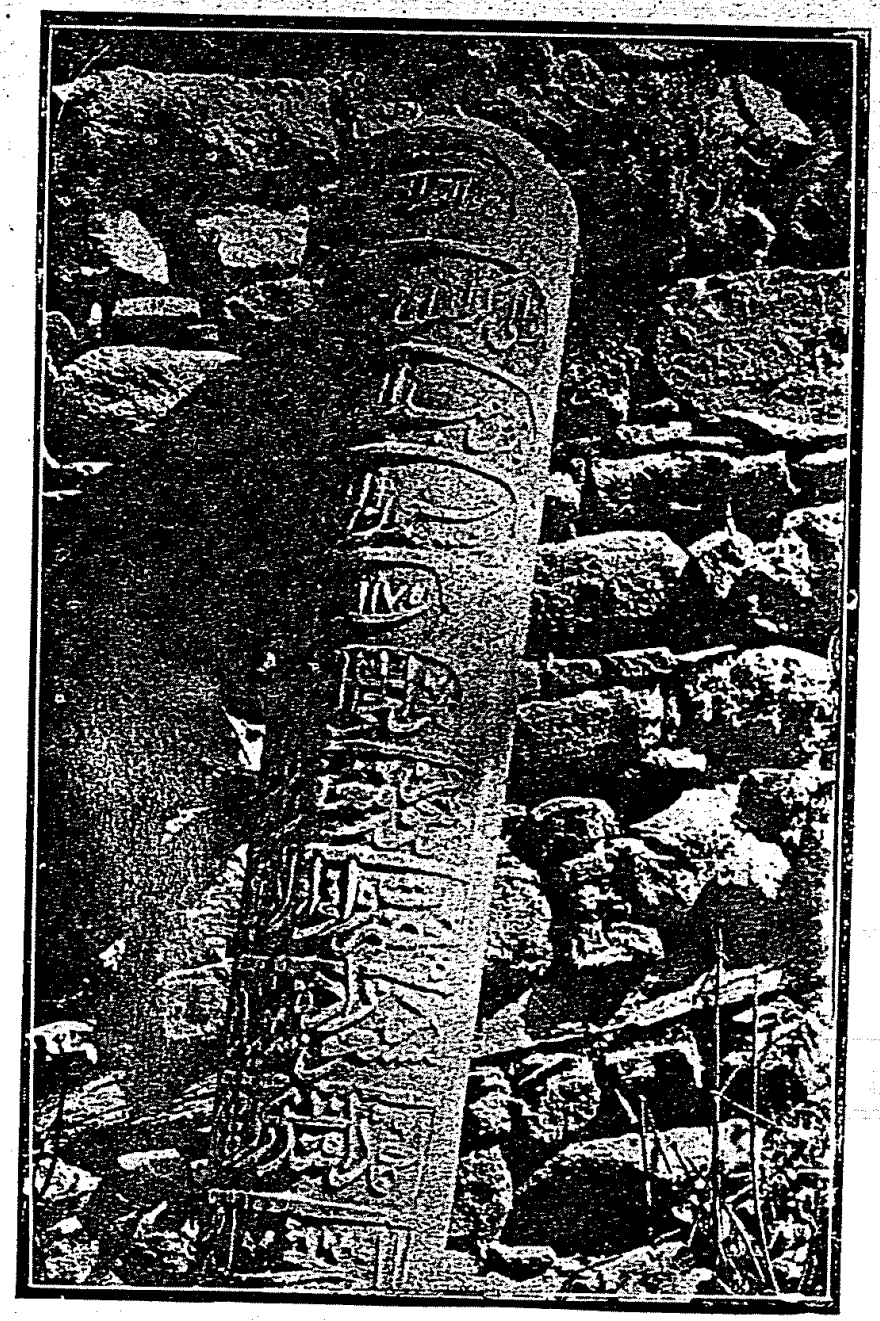

بروسه : شاعر نورس قدیمك مزار طاشی
ـ افتاده مزارلغنده ـ

بروسه کتبخانه‌لری

بروسه شهری کتبخانه‌لری اك نفیس مجلدات ایله پك زنكین بر خزینهٔ عرفاندر. كتابلر ایچنده بش آلتی یوز سنه اول تجلید و تذهیب ایدلمش پك مقبول نسخه‌لرده واردر. واسفا كه متفرق بنالرده بولنان بو مجلدات نفیسه هنوز برتك بناده جمع اولنه‌مامشدر. معارف وكالت جلیله‌سنك و ولایتمزك بو خصوصده مهم تشبثاری واردر. بو جهت تأمین اولندیغی صورتده آثار نادره و مقبوله ارباب تتبعه یالكز برسقف حزین آلتنده عرض اولنه‌بیله‌جكدر. تكایا و مدارسك الغاسیله ایادیٔ خصوصیه‌ده قالمش اولان برچوق آثار عرفان ضیاعه اوغراتیلمیه‌رق شمدیلك برقاچ كتبخانه بناسنده حافظ كتبلرك یدامانتده و منتظم فهرستلرله محافظه و صیانت اولنیور. كتبخانه و حاوی اولدقلری كتابلر مقداری بروجه آتیدر:

وقف كتبخانه‌لرك كتابلری:

عدد	جنسی		بو كتابلره نومرو وضع ایدلمشدر	
٣٨١	عربی و فارسی كتابلری		»	»
١٥٨	حقوق	»	»	»
١٠٤	علوم دینیه	»	»	»
٢٩٦	ادبیات	»	»	»
٥٠	قواعد	»	»	»
٢٩	انشا و كتابت	»	»	»
٢٠١	قرائت و الفبا	»	»	»
٢٠٠	علوم طبیعیه	»	»	»
١٣٨	طبی و صحی	»	»	»
٦٤	ریاضیات	»	»	»
٥٧٧	تاریخ	»	»	»
١١٢	طبی	»	»	»
٢٧٧	عسكرلكه دائر	»	»	»
٤٦	جغرافیا	»	»	»
٤٨٦	اجتماعی	»	»	»

عدد	جنسی	بو کتابلره نومرو وضع ایدلمشدر
٤٠٨	متنوع کتابلری	» »
١٥٧	لغات جرائد و رسائل »	» »
٥٠٣	رومان »	» »
٨٨٩	السنهٔ اجنبیه »	» »
٦٥	فن مواشی جمله‌سی عینی کتاب	هنوز نومرو وضع ایدلمامشدر
٢٧٦	السنهٔ اجنبیه کتابلری	» »
٢٥٠	رساله	» »
٩١	صراط المستقیم	» »
٥٥٧٨	یکون	
١٢	یازمه کتابلری	» »

دیکر کتبخانه‌لرك کتابلری :

اسامی		باصمه	یازمه		یکونی	مؤلفی خطیله
مورالی	کتبخانه‌سنده	٩٥	٣٦٣	اولمق اوزره	٤٥٨	
امیر بخاری	»	٢٤٤	٢٦١	»	٥٠٥	١
اشرف‌زاده	»	٢١	٣٩١	»	٤١٢	١٧
امینیه	»	٦٥	١٩١	»	٢٥٦	٥
باباافندی	»	٢٨٦	٢٠٤	»	٤٩٠	١
مولویخانه	»	١١٤	٤٩	»	١٦٣	
حسام‌الدین	»	١٠	٤٦	»	٥٦	
اسماعیل حقی	»	٧١	١٠١	»	١٧٢	٥٢
معارف وکالتنك		١٢٣		»	١٢٣	
اورخان	»	٩٢٧	٦٧٤	»	١٦٠١	٢
حسین چلبی	»	٢٦٥	٨٩٥	»	١١٦٠	٤
قورشونلی اوغلی	»	٩٦	١٠٣	»	١٩٩	
اورخانه عائدعلاوه‌ده		١٨٩	١١	»	٢٠٠	
جامع کبیر	»	١٦٥٢	١٩١٢	»	٣٥٦٤	٨
خراججی‌زاده	»	٨٦	١٥٨٥	»	١٦٧١	١١
یکون		٤٢٤٤	٦٦٨٦		١٠٩٣٠	١٠١

بروسه‌ده تورك آثار معماریه‌سی

معلم معمار کمال الدین بك افندی
طرفندن سالنامه‌مز ایچون یازلمشدر :

بروسه آبداتی

بروسه‌ده‌کی آثار و آبدات معماریه تورك تاریخ مدنیتنك آك پارلاق صحیفه‌لرینی تشکیل ایدر. بو آثرلر، مهارت انشائیه و نفاست تزیینیه جهتلریله تأسس و تکامل ایتمش ملی برمسلك معمارینك محصوللریدر . استادلری آثرلرینك مکملیت صناعیه و نفیسه‌سندن أمین برملکه و متین برمعلومات ایله، بالخاصه ملی اصول انشا و اسلوب تزیینیه‌یه صارصیلماز برایمانله مربوط اولارق چالیشمشلردر . بو آثرلرده واستادلرنده کرك انشائی و کرك تزیینی ابتدائیلك ویاتجربه آثرلری کورولمامکده‌در . تشکلات انشائیه و تزیینیه‌نك تکمیل تفرعاتنده فوق العاده ترقی ایتمش برمهارت تطبیقیه واردر . دیوارجیلق ، طاش کسمه و اویمه‌جیلق ، چینیجیلك ، دوغراماجیلق و دمیرجیلك ایله بویا وقلم ایشجیلکلری واصل اولونامایاجق درجه‌ده بر ملکه ومهارتله وجوده کتیرلمشدر . بو ایشجیلکلرده اویله اینجه‌لکلر وتجربه‌لر واردرکه بوکون بونلری کشف و تطبیق ایتمکدن عاجزز . بو آثارك تأثیر نفیسی قارشیسنده اوروپانك آك نامدار وبویوك صنعتکارلرینك کوچولدکارینی اقرار ایده‌جك درجه‌ده تقدیرآمیز حیرتلر ایچنده قالدقلرینه متعدد کرهلر شاهد اولدم .

بروسه‌نك شاه اثری اولان « یشیل جامع » باشلی باشنه تکمیل بو نفیس تأثیرات ایله دولودر .

بویوك و مزین مرمر اویمالی قاپوسی عصرلردنبری اعتنا ایله ترقی ایتدیریلن بر صنعت ومهارتك محصولیدر .

بعض تعمیر خطالرندن صرفنظر ایدیلیرسه بو فوق العاده اثرده کرك تشکلات معماریه وکرك تفرعات اعماله جهتلریله استادینك مهارتنه حیران اولونمایاجق هیچ بر نقطه بولونماز . بنا داخلی ، قبله محوری اوزرنده بهری ۱۲٫۵ متره قطرنده ایکی قبه‌دن و بو قبه‌لرك طرفینده داها آلچاق ایکیشر قبه ایله مدخل جهتنده مقصوره و محفللری حاوی ایکی قاتلی بر قسمدن تشکل ایدر . دیرکلر اوزرینه رواق حالنده بر صوك جماعت محلنك دخی وقتیله موجود اولوب صوکرادن منهدم اولارق اورتادن قالدیغی ویا اکمال اولونامادن حال حاضرده اولدیغی کبی قالدیغی فرض اولونمقده‌در .

یشیل جامع ، بنانك اساسات معماریه وتشکلات تزیینیه‌سنك روحنه تعلق ایتمسی اعتباریله بر وقوف تام و تجربهٔ عالمانه‌یه مستند دقت و اهتمام ایله یاپیلماسی لازم کلن تعمیرات یرینه مختلف زمانلرده تطبیق ایدیلن تطهیرات وتلوینات ایله خارجاً وداخلاً یاپیلدیغی زمانك شکل معماریسی وتأثیر نفیسنی غائب ایتمشدر .

صنعت معماریه و معرفت تزیینیه‌سنك یوکسکلکیله عالم مدنیت ایچنده شهرت بولدیغی شعرا و سیاحینك مدح و تعریفلرندن ادراك اولونان بو آبدهٔ نفیسه‌نك حال اصلیسی هرحالده بوکون کوردیکمز کبی دکلدی وبونی ، تخریبات متعدده‌نك تأثیرات متوالیه‌سندن قورتولارق تأمین موجودیت ایدن اسکی واصل اقسام انشائیه وتزیینیه‌نك تدقیقندن عاناً استدلال ایده‌بیلیرز . ایشته بوقاریده بیان ایتدیکمز بویوك مرمر مدخل ودائراًمادار خارجی پنجره‌لر ، داخلده ایکی قبه آراسنده‌کی مصنع مرمرکمر ایله تکمیل چینیدن معمول تشکلات تزیینیه بو اسکی واصلی اقسامدندر . بوقالان اقسام ایله بیله بوکون بو اثر هر صنعتکار روحنی بر حرمت حسنه غرق ایدر . الك یوکسك صنعت و معرفت اقتدارلری بواقسامك قدرت وتأثیری آلتنده کوچولدیکنی حس ایتمکده‌در .

کوزلرنده کوره‌بیلمك تربیه و خاصه‌سنی حائز بر انسان ، تورك دهاسنك بو یوکسك اثری حضورنده استادینك ابداعنه موفق اولدیغی شکل ، رنك وضیانك هپ بربرلریله آك کنج ، آك صمیمی و آك قدسی صافیتلرله سویشمه‌لرندن حاصل اولان تأثیرات معماریه قارشیسنده تقدیر وحرمتلرله متحسس اولور . بو حس وتأثیرآنلری روحه ، اذواق ولذائذ موجودهٔ حیاتیه‌نك الك صاف وشدتلی درجه‌لرینی بخش ایدر . ایشته بو صورتله معرفت نفیسه‌نك قدرت و عظمت تأثیرینی تعریف وادراك ممکن اولابیلمشدر .

یشیل جامعك قبله‌سی استقامتنده صره ایله وضع اولونان ایکی بویوك قبه‌سندن محراب جهتنده‌کی ، اوچ طرفدن بدن دیوارلری اوزرینه و دردنجی طرفدن ایکی قبه آراسنده‌کی منتظم طاشدن غایت مصنع یاپیلان بل کمری اوزرینه استناد ایدر . بوکمرك شکلی نه دائروی و نه‌ده سیوریدر . تورك آثار انشائیه‌سنده قوت چکه‌جك یرلرده قوللانیلان سیوری کمر بوراده موافق اولارق تطبیق اولونامازدی . او ایکی قبه ایله ستر اولونان ٢٦,٤ متره طولنده جامع ساحه‌سنی و بنانك تناسب داخلیسنی ایکی‌یه بوله‌رك وحدتنی اخلال ایده‌بیلیردی .

اونك ایچون بوراده قبه اوزنكیلرینه قادار اولان ساحه‌یی ممكن اولابیلدیكی قادار آچیق براقه‌جق ومحرابه دوغرو اولان نظارتی اخلال ایتمیه‌جك ارتفاعی آچیقلغندن كوچوك باصیق بركمر شكلی لازم ایدی . دوز ویاباصیق دائره قوسندن تشكل ایدن كمرلر ایسه آچیقلغك زیاده‌لكندن دولایی قابل تطبیق دكلدردی. بوكبی احواله‌ده تورك استادلری ، اوزنكیلرنده كوچوك نصف قطرلرله یوكسلن رأسنده واورته‌سنده دوز كمر ویا باصیق نصف قطرلی باصیق كمر ایله قاپانان بر شكل واصول احداث ومجتله تطبیق ایتمشلردر .

بو اصولك ، تشكل ایدن اقسامك ابعاد وطرز ترسیملرینه كوره تعدد ایدن شكل وصورت حللری واردر .

بونلردن بردانه‌ده متعدد مركزلی قوسلردن تشكل ایدن فرانسزجه‌دن ترجمه ایتدیكمز (سپت قولپی) تعبیر جدیدیله یاد ایتدیكمز كمر شكلیدر . باصیق كمر صنفنده‌كی شكل و صورت حللرك و بالخاصه سپت قولپی كمرلرك كندیلرینه مخصوص قواعدایله انشاسنك ساچوقی آثارنده ترقی ایتدیرلمش اولدیغنه دائر مثاللر واردر.

ازجمله قونیه‌ده‌كی (صرچه‌لی مدرسه) نك مدخل جهتنده‌كی طوغله طونوز غایت كوزل وموزون برسپت قولپی منحنیسی اوزره یاپیلمشدر .

بوراده یشیل جامعك ایكی بویوك قبه‌سی آراسنده‌كی كمر شكلی همان بروسه‌یه و دها دوغرو بر توصیف ایله تورك معماریسنك غربه دوغرو توسع ایدن وطننده ایلك دور تعالیسنه مخصوص معتنا ، قیمتلی ـ وفائده‌لی بر صورت حلدر . اوزنكیلرنده قونسول و دستك حالنده باشلایان كمرلر رأسلر واورته‌لری دوز بركمر ایله ستر واكمال اولونور .

ینه بروسه‌ده ییلدیرم جامعنك مدخلنده‌كی رواقلرده آپاقلر اوزرنده‌كی كمرلر ، رأسده‌كی دوز قسم یرینه باصیق قوسلی كمردن عبارت برفرق ایله عین اساس ومقصد ایله یاپیلمشدر. بویوك آچیقلقلرده اقسام مقاومه وظیفه‌سنی كورمك اوزره قوللانیلدیغی كبی كوچوك آچیقلقلرده هم انشائی وهم تزیینی مقصدی تأمین ایدن بوشكل ستر قپو وپنجره‌لرك تشكلات خارجیهٔ معماریه‌سنده، قورقولقلرده پك موافق وفائده‌لی برعنصر تزیین اولارق غربی آنادولوده تورك معماریسنك ایلك آبداتنده تشكلات تزیینیه‌یه بر شكل ووصف مخصوص بخش ایله‌مشدر. بوندن دولایی بوشكله تورك مسلك معماریسنك

اساسات انشائیه وتزیینیه‌سنه مخصوص بر طرز ملی اولارق عطف اهمیت ایتمکلکمز ایجاب ایتمکده‌در .

انشا آت طرزلریله تزیینات شکللرینك صورت حدوث وطریق تطبیق و ترقیسنی تعقیب وتدقیق ایده‌جك اولورسه‌ق بیان اولونان کمر شکلنده اولدیغی کبی اقسام سائرهٔ انشائیه وتزیینیه‌نك کافه‌سی تکمیل تورك آثار باقیهٔ معماریه‌سنده عین ملی اساسلر وعین استاد روحلریله میدانه کلمش اولدیغی تظاهر ایدر .

آنادولونك آك شرقندن باشلایه‌رق غربه دوغرو توسع ایدن وروم ایلی‌یه کچن تورك مدنیتنك آبدات صناعیه و تفیسه‌سی ، اصول انشا واسلوب تزیینلری آنادولو قطعهٔ واسعه‌سنك مختلف اقلیملری ، ملائمهٔ طبیعیهٔ انشائیه‌لری ، وبو قطعهٔ واسعه‌ده تأسیس رفاه ومدنیت ایدن تورك قومنك قابلیت صناعیه واستعداد فطریلری ایله دوغمش اولدیغندن تورك وآنادولو روح و اوصافیله یوغورلمش غیر قابل انفکاك بركز تشکیل ایتمکده‌در .

یشیل جامعك ایکی بویوك قبه‌سندن مدخل طرفنده‌کی ، کمرلر اوزرینه مستند بر قبه دخنه عائد اولابیلیر . بو قبه‌نك ستر ایتدیکی جمع قسمنك مدخل جهه‌سی ، چینیلرك مزین مقصوره و محفلرك بوشلقلریله و بونلرك آك کوزل و متناسب شکللرده انتخاب وتزیینیله بنا داخلنه وتشکلات تزیینیه‌سنه معنا برونق واهمیت ویرمکده‌در .

بوجهه‌یه مقابل طرفده بالاده تعریف اولونان ایکی قبه آراسنده‌کی مصنع بل کمرینه استناد ایدن بو قبه ، مربعنك دیکر ایکی ضلعنده‌ده طرفیننده‌کی دها آلچاق قسملره آچیلان کمرلره مستندده‌در . بو قبه ایله ستر اولونان ساحه‌نك زمینی کرك محراب جهتنده‌کی قبه‌نك وکرك طرفنده‌کی قسملرك زمینندن منحط اولوب اورته‌سنده مصنع ومتناسب برحوض واردر .

اقسام مختلفه‌سنده‌کی تناسب معماری ، مقصوره ومحفللری ایله یان وارك قسملرینه آچیلان کمرلرك موزون شکللری و تکمیل بو تشکیلاته مناسب بر صورتده انتخاب وتطبیق اولونان اویمه طاش وچینی تزیینات وبالخاصه هیئت عمومیه‌نك شکل و رنکنی کوستره‌جك وطرز تأثیرینی آرتیره‌جق برصورتده ترتیب اولونان ضیا مدخللری وخارجی ضیانك سرت بر صورتده کیره‌رك داخلك حلاوتنی اخلاله مانع اولان و دوغرودن دوغرویه کیردیکنی صاقلایه‌رق مختلف رنك وشکللرده ، نوردن چیچك ویازی حالنده

تشکلات تزیینیهٔ داخلیه‌یی تنویر و اکمال ایله‌ین اومصنع آجلی پنجره‌لر یشیل جامعك ایچنده شمدی‌یه‌قادار هیچ بریرده واصل اولونامایان بر کوزللك واشالسز برقیمت ویرمکده‌در.

قونیه‌ده‌کی قره‌طای مدرسه‌سی تورك مسلك معماریسنك صنایع انشائیه و معرفت تزیینیه اعتباریله ناصل تکامل وتفرد ایتمش برنمونه‌سی ایسه بروسه‌نك یشیل جامعی دخی تورك معرفت نفیسهٔ معماریه‌سنك الك یوکسك درجه‌لرینه واصل اولمش برآبدهٔ قیمتداریدر.

قره‌طایك اصلندن ناصل بر مصنع مرمر قپوسیله داخلی جینی موزاییقله مزین قیمتلی و اهمیتلی خراب بر مرکزی قبه‌سی قالمش ایسه بشیلك‌ده تشکلات خارجیهٔ معماریه‌سندن پك مهم قسملری وباخصوص هدمت عمومیه‌سنك شکلی تخریبات متوالیه وتعمیرات غیر معقوله وغیر لایقه‌یه تحریف ایدلمشدر.

بوندن دولایی کرك یشیل جامع وکرك یشیل تربه‌نك بوکونکی حالی قیمت اصلیه ومعماریه‌لریله تضاد تشکیل ایدن بر منظره آلمشدر. آناطولینك تکمیل اسکی تورك آثار معماریه‌سی کبی بروسه‌نك‌ده متعدد آبدات تاریخیه‌سی اصولسز تعمیرلرله ویا باقیمسزلقله اسکی نفیس قیمتلرینی غائب ایتمش خرابه حالنده‌در.

مثلا ، بروسه‌نك «اولو جامع» کبی داخلاً مکمل بر تشکلات انشائیه وتزیینیه‌یه مالك اولان بر اثرینك خارجاً قبا بر صورتده صیوا ایله اکمال ایدلمش اولماسی هیچ فرض اولانامز. پك چوق محتملدرکه بو بویوك اثرك‌ده خارجی معتنا بر صنعتله اکمال ایدلمشدر. وصیوالرك آلتنده بروسه‌ده ایلك دورلرده کورلمن طوغله وصرلی طوغله معماریسی ستر اولونمشدر. اکر دقتلی برتدقیق ایله بوتحقق ایدرسه بوصیوالرك آلتندکی پك قیمتلی اولان طوغله معماریسنی اعتنا ایله میدانه چیقارمق ایجاب ایدر.

فوق العاده بر حرمت ومحبتله محافظهٔ معموریتنه و تعمیرات معقولهٔ فنیه‌سنه دقت ایدلمسی ایجاب ایتمکده و دنیانك آثار معرفتی آراسنده بر موقع معتنا احراز ایتمش اولان بوکبی آبدات نفیسهٔ ملیه‌نك برداها یرینه قونولماماجق برصورتده تحریف وضایع ایدلمسنك الك چیرکین طرزلرینه عثمانلی ایمپراطورلغنك صوك انحطاط دورلرنده اولدیغی قدر هیچ بریرده تصادف ایدلمامکده‌در. تورك معماریسنك سوریه وفلسطین شهرلرنده دخی پك مهم ومعتنا اثرلری قالمشدر. حلبك اسکی قلعه وقصری تورك معماریسنك الك عظمتلی ونفیس بریادکاریدر.

شام وقدس کبی اسکی شهرلر تورك اسلوب معماریسنك پك مکمل تطبیق اولونمش اثرلریله دولودر. حتی ، سوریه طریقیله مصره قدر کیدن تورك طرز معماریسی اورادەده پك معتنا بر شکلده تظاهر ایله‌مشدر.

بوقدر متعدد و فوق‌العاده آثاریله موجودیت ملیه‌سنی اثبات ایدن معظم تورك معماریسنی کورمك ایسته‌مه‌ین بعض متعصب منقدلر ، بو اثرلرك خرستیان اوسته‌لری طرفندن میدانه کتیرلدیکنی نشر ایتمکه کولونج و آجینه‌جق بر وضعیته دوشمکده‌درلر. بوذوات نه قدر عالم ونه قادار متخصص اولسه‌لر علملری تعصبلرینی یقایاماز . بونلرك ایچندن پك عجیب اولان بر دانه‌سنی مثال اولارق ذکر ایده‌لم :

قاهره‌ده مملوکلر زمانده انشا اولونمش بر (سلطان حسن) جامعی واردر . فوق‌العاده بر قیمت انشائیه ومعماریه‌یی حائز بر اثر تاریخیدر . بو اثرك باطنانه بیوك مدخلی مزین وعظمتلیدر .

مصر محافظهٔ آثار عتیقهٔ اسلامیه هیئتنك باشنده بولونان اجنبی بر متخصص بوبنا حقنده تاریخی انشائی وتزیینی اساسلی تدقیقات یاپیرق اثرك پلانی، پروژه وفوطوغرافیلریله بر مونوغرافیسنی نفیس بر صورتده طبع ایتدیردرك نشر ایتمشدر .

مؤلف بو کتابده، اثرك معمارینی آرارکن ، پادشاهلرك خضبنه اوغرامق قورقوسندن دولایی اسکی معمارلرك ، اثرلرینه امضا آتمادقلرینی ذکر ایدرك بوقورناز معمارك بویوك مدخلك آلت قسمنه اوزرینه بر کلیسا حك ایدلمش برطاش پرلشدیرلمکله بر خرستیان اولدیغنی وبو صورتله کیزلیجه اثرینه امضا ایتدیکنی استدلال ایدییور .

فقط ، جامعك بو معظم مدخلی اك کوزل و خالص سلجوق دورینه عائد تورك اسلوب معماریسنده‌در . بونی ، کندیسی‌ده تقدیر ایدییور . لاکن ، تعصبله فکر سلیمی غائب اولمش عالم و متخصص منقد بویله فوق‌العاده بر اثرك حکمدار عائله‌سیله ملیت مناسبتی اولان بر تورك استادی طرفندن یاپیلمش اولدیغنی خاطرینه کتیرمیه‌رك اولجه قطعی صورتده تعیین ایتدیکی خرستیان اوسته‌نك آنادولوده سلجوق معماریسنی اوکرنه‌رك مصرده تطبیق ایتمش اولدیغنی کشف ایدییور . ایشته اویله بر کشف وقناعت ومطالعه‌که تاریخ معرفتمزی تدقیق ایدنلرك ذهنیتلرینی تصویر ایتمکله بزی ایقاظ ایتملیدر .

فقط نه اولور ؟ أك کوزك و أك عظمتلی تأثیریله او بویوك قاپو ، قاهره‌نك ماوی و براق سماسنده یوکسه‌لرك دوردقجه هر کمری ، هر سیامه‌سی ، أك اینجه تفرعاتنه قادار تکمیل مزیناتی تورك اسلوب معرفتنك اساساتنی اعلان ایده‌جك و بو صاغلام برهانلر قارشیسنده منقدلرك غرضکار سفسطه‌لری أریه‌جکدر .

صنايع مكتبي

صنایع مکتبی مدیرینك راپوری :

صنایع مکتبی

۱۲۸۵ تاریخنده بروسه والیسی حاجی عزت پاشا زماننده پیکار باشنده فیلیبوس محله‌سنده تورکمن اوغلی قوناغی دینمکله معروف خانه‌ده یکرمی درت یتیم ایله اصلاحخانه نامیله کشاد ایدلمشدر . یکرمی درت یتیمدن بر قاچی مطبعهٔ ولایتك لیطوغراف قسمنده مشغول ایدلمش دیکرلری مرانغوزلق ، ترزیلك قوندیره‌جیلق ، عراقیه جیلك صنعتلرنده چالشدیرلمه باشلانمشدر . یتیملرك اعاشه‌لرینه مدار اولمق اوزره بوشکلده درت سنه قدر دوام ایدلمشدر .

۱۲۹۲ تاریخنده توسیعاً والی ولی‌الدین پاشا زماننده حاجیلر محله‌سنده الیوم مطبعهٔ ولایتك بولوندیغی بنا قارشیسنده حاجی عارف افندینك قوناغنه نقل ایدلمش طلبه مقداری‌ده آلتمشه بالغ اولمشدر . ۱۲۹۳ ده حاجی عارف افندینك قوناغنده ظهور ایدن یانغین نتیجه‌سنده ابراهیم پاشا محله‌سنده الیوم قیز مکتبی بولونان ملکیه رشدیه‌سنك آلت قاتنه نقل ایدیله‌رك طلبه موجودی سکسانه ابلاغ اولنمشدر . بو تاریخلرده ترزیلکه اهمیت ویریلیر ، عسکره البسه اعمال اولونوردی . بر معلم عهده‌سنده بولونان بوتون طلبه‌یه ابتدائی تحصیلی‌ده ویریلیردی . والیلکی ۱۲۹٤ دن ۱۲۹۸ ه قدر دوام‌ایدن احمدوفیق‌پاشا زماننده اعانه طوپلامق صورتیله اصلاحخانه‌نك احیاسنه چالیشلمش ایسه‌ده طوپلانان پارەلرك صرفنه میدان قالمادن وفیق پاشا انفصال ایتمشدر .

۱۳۰۱ ده والی نظیف پاشا زماننده موجود طلبه‌نك اعاشه و مصارفی تأمین ایدیله‌مدیکندن طلبه‌نك قسم اعظمی داغیتلمش ، قالانلر خسته‌خانه‌یه دور ایدیله‌رك نظارتلرینه خسته‌خانه امامی مأمور ایدلمشدی . ۱۳۰۲ ده والی زهدی پاشا زماننده مکتوبیٔ ولایت شاملی رفعت بکك همتیله حکومت جاده‌سنده تلغرافخانه قارشیسنده تماشاخانه‌ده یکیدن تأسیس ومکتبك حالاً قرآن کریم علوم دینیه معلمی خواجه‌حاجی شوقی افندی‌ده ۱۱ تشرین‌اول ۳۰۲ تاریخنده معلم تعیین اولنمشدر . بلا انفکاك قرق سنه‌در وظیفهٔ تعلیمیه‌سنی ایفا ایدن مومی‌الیهك حیات تعلیمیه‌سی مکتبك ٥٦ سنه‌لك عمری آره‌سنده دائمی برحس احترامله قارشیلانمقده‌در .

مصرفنه کلنجه : هر کویه بر ولایت غزته‌سی آبونه‌سی توزیع ایدیلارك حصوله کلن مبلغ ایله مطبعهٔ ولایتك فضلهٔ وارداتی بلدیه‌نك معاونتی پاشانك مفتشلکی زماننده ایپك فابریقه‌لرینه اساله ایدیلن صولرك بعض خان و دکانلرك ایجاری کبی واردات مکتبك اداره‌سنه تخصیص ایدلمشدی .

۳۰۵ ده تماشاخانه‌دن خسته‌خانه آرقه‌سنده حاجی حلیم بکك قوناغنه آلتی آی صوکره لیسه جوارنده ولی شمس الدین محله‌سنده دیکر برقوناغه صوکرالری‌ده الیوم مکتبك باغچه‌سنده قلعه دیوارینه متصل سلوك اوغلی عرصه‌سی دینمکله معروف بنایه نقل اولندی . بنادن بنایه طاشینمقله عمری کچن اصلاحخانه و چوجقلرینك سفالت و پریشانیسنی نظر دقته آلان والی محمود جلال الدین پاشا مکتبك بولوندیغی محلی و خسته‌خانه اتخاذ ایدیلن ساحه‌یی قسماً استملاك ایدرك مکتبك حالاً یاتاقخانه وصنفلری اولان بنای دارالعجره اوله‌رق انشا ایتدیرمش و اکمالنی متعاقب انفصال ایتمشدر .

۳۰۷ ده والی منیر پاشا ایله فرقه قوماندانی عمر نشئت پاشا بالاستشاره اداره‌سزلکدن پریشان بروضعیته دوشن اصلاحخانه‌نك احیاسی دوشونیله‌رق مدیریته طوپچی بیکباشیسی حلمی بك تعیین ایدلمشدر .

مدیر حلمی بك والی احمد وفیق پاشانك اصلاحخانه‌ایچون اعانه‌اوله‌رق طوپلادیغی اثنای انفصالنده مجلس اداره اعضالرینه اقراض ایتدیکی مهمجه برمبلغی تحصیل و استرداده موفق اولمش درحال موزیقه تأسیس ایتمشدر . طلبه موجودی یکیدن چوغالمایه باشلایجه وارداتی کفایت ایتمه‌دیکندن حاصلات صافیه‌سنك اوچده‌بری مکتبه عائد اولمق اوزره مکتب داخلنه ترزی ، مرانغوز ، ترلکجی اوسته‌لری کتیریله‌رك طلبه چالیشدیرلمشدر . مذکور تاریخلرده ازمیر صنایع مکتبی ایچون تطبیق اولونان حیوان تذکره‌لرینك بروسه اصلاحخانه‌سی ایچون‌ده تطبیق ولایت و مجلس اداره‌جه قبول ایدیله‌رك یکرمی پاره بدل ایله ولایت داخلنده صاتیلماسنه موافقت ایدلمش ایسه‌ده تأمین ایدیلن مبلغ اللی آلتمش لیرایی تجاوز ایده‌مه‌مشدر .

تأمین واردات مقصدیله موجود صنفلره برده قوندره‌جیلق علاوه ایدیله‌رك ژاندارمه و ایلی مکاتبك فوطینلرینك اعمالنه و مکتبك ادامه‌سنه چالیشلمشدر . ۳۱۳ ده والی خلیل پاشا زماننده حلمی بکك یرینه قائمقام محمد بك مدیر تعیین اولنمشدر . مکتبك حالاً مرانغوزخانه اولان آتلیه‌سنده‌کی ماکنه‌لری مکتبه بوذات تبرع ایتمشدر .

مدیر سابق حلمی بکك تکرار مدیریته تعیینی ارادیه اقتران ایندیکندن محمد بکه میرآلایلق رتبه‌سی ویریله‌رك تلطیف ایدلمشدر . ۳۱۹ ده والی رشید ممتاز پاشا زماننده اصلاخخانه نامی بروسه حمیدی صنایع مکتبنه تحویل ایدلمشدر .

مکتبك حکومته بار اولمقسزین اداره‌سی دوشونیلمش مقدما موقع فروخته چیقاریلان و یالکز ولایته تطبیق ایدیلن حیوان تذکره‌لرینك قرق پاره‌یه صاتیلماسنه و بوتون ملحقاته تعمیمنه موافقت حاصل اولمشدر . کوتاهیه ، بیله‌جك ، بالیکسر ، قره‌حصار سنجاقلریله مرکزه مربوط بالعموم قضالره مع ملحقات تشمیل ایدیلن حیوان تذکره‌لرندن یوز بیکلرجه صاتیلمش مکتبه دواملی و مهم واردات تأمین ایدلمشدر .

حیوان تذکره‌لرینك تعمیمی ، آبوالق لیمان وارداتنك حاصلات صافیه‌سنك نصفی ، کرسته‌رسومی ، املاك و عقار ایجار بدلی کبی وارداتله تأمینی تحقق ایتدیرلدکدن صوکره مکتب انکشاف و رفاه دورینه کچمش صایله‌بیلیر . والی معیتنده بولونان منور ذاتك فخری معلملکلریله مکتبده تدریسات بردرجه‌یه‌قدر ایلریله‌مش مبذولاً تأمین ایدیلن وارداتدن استخلاصی متعاقب یانان ۴۰ اوطه‌لی مفروش والی قوناغی ، مکتبك محتاج اولدیغی مبانی ، مطبخ و طعامخانه قسملری انشا اولنمش آیروجه برده دمیرخانه ازابه‌سنه مخصوص بنانك تملری آتیلمش ، فرانسه‌دن پاسارو اسمنده برموزیقه معلمی دمیر ازابه‌خانه‌سنك انشاسی ایچون برده آغارا اسمنده مهندس جلب ایدلمشدر . خسته‌خانه‌نك مکتبه متصل بنالری انشا ایدلمش خسته‌خانه‌یه آیروجه پارده اقراض و خسته‌خانه‌یه عائد اونق اوززه پازاریرندن دکان ، اوطه استملاك اولنمشدر .

تعداد اولونان منابع وارداتك جبایت و صرفنه و مکتبك اداره‌سنه نظارت ایدر برده قومیسیون واردی . مشروطیتك اعلانی متعاقب واردات منبعلری الغا ایدلدیکندن مکتبك اداره‌سی بوسبتون مشکل و پریشان بروضعیته دوشمش مکتب اشیاسنی صاته‌رق ادامهٔ موجودیته چالیشمشدر . نهایت ۳۲۹ ده والی بکر سامی بك زماننده مکتب ادارهٔ خصوصیه‌یه دور اولنمش اوندن صوکره دیکر مؤسسات دولت کبی مضبوط بربودجه ایله اداره اولونمنه باشلانمشدر .

بوتاریخه‌قدر مختلف شکللری ارائه ایدن مکتب ادارهٔ خصوصیه بودجه‌سنه داخل اولدقدن صکره مساعیٔ عمومیه‌سنده خیلی ترقی‌یه مظهر اولمش ایسه‌ده ظهور ایدن

بالقان حربی متعاقباً حرب عمومی مکتبك مطلوب ترقی و انکشافنه اساسلی صورتده مانع اولمشدر . حرب عمومی دوامی مدتجه مکتب آتلیه‌لری حربیه نظارتی امرنده عربه اعمالاتخانه‌سی حالنده ابراز فعالیت ایتمشدر .

مشروطیتدن صوکره تدریسات اعتباریله‌ده ابتدائی وضعیتدن قورتارلمش یدی سنه‌لك اعدادی درجه‌سنده طلبه یتشدیرمشدر . حرب عمومی‌یی متعاقب باشلایان استیلای منحوس ایچنده مکتب باشلایماز برحاله کلمش طلبه و معلمیندن همانزا کثرتی استقلال حربنه اشتراك ایتمك اوزره آناطولی‌یه کچمشلردر . استخلاص مقدسدن صوکره بویوك غازینك مجدداً و احیاءً تأسیس بویوردقلری حکومت و حکومت جمهوریه‌نك بی‌پایان آثارندن ٤٦ سنه‌لك عمرندن صوکره بو مؤسسه‌نك‌ده تضمین احتیاجاتنه موفق اولمقسزین مملکتك اعمار و احیاسنده صنعتکار تورك چوجوقلرینه کورولن لزوم و احتیاج مکتبی دها زیاده حمایه و تصاحبه لزوم کوسترمش علی التدریج صرفی ایجاب ایدن تخصیصاتنك تزید وقبولنده تردد ایدلمه‌مشدر . استخلاصدن صوکره متعاقب سنه‌لرده مقام عالی ولایت ومجلس عمومی ولایت اعضای محترمه‌سنك مکتبه‌ورتی اظهار بویوردقلری حمایه وتصاحب هروجهله موجب منت وشکرانمزدر .

استخلاصدن صوکره مکتبك تدریسات پروغرامی اصلاح و توسیع ، طلبه‌نك معلومات صناعیه ایله مکتبسات عامیه‌لرینك انکشاف وتزایدی تأمین ایدیله‌رك لیسه‌لرك دورهٔ ثانیه‌سنه تقرب ایدلمشدر . مکتبده تدریسات و عملیات معلملری نامیله ایکی قسم هیئت تعلیمیه واردر . مشترکاً ایفا ایدیلن مسائل تعلیمیه وصناعیه نتیجه‌سنده هر سنه یتشدیریلن طلبه محیط خارجیده حیات ملکیه‌لرنده جهتاً موفق اولدقلری کبی ایچلرنده دها زیاده ترقی‌یه مستعد اولانلر بالامتحان نافعه فن مکتب عالیسنه صنایع نفیسه معماری شعبه‌سنه داخل اولنمشلردر . برقسم مهمی اعمالات حربیه فابریقه‌سنده موفقیتله منسوب اولدقلری شعبهٔ صنعتده برقسمی‌ده بعض ایلك یاپی مکتبلرنده آتلیه معلملکی برقسمی‌ده سربست حیاتده صنعتله اشتغال ایتمکده‌در .

مکتبك نظری وعمومی پروغرامنده مطلوب انکشاف وترقینك تحققی ایچون طلبه‌یا عائد بالعموم مبانینك اساسلی صورتده تعدیلی توسیع لزومی حاصل اولمش بعض آتلیه‌لر توحید ایدیله‌رك یکیدن آتلیه‌لر وجوده کتیرلمشدر . اوتوز کسور سنه‌دنبری تعمیر وتقیه فقدانیله خراب، غیر قابل اسکان برحاله کلان مبانینك اکثرهمهماری تقسیمات داخلیه‌سنك تبدیل و اصلاحیله یکیدن مجدداً انشا ایدلمش بر حاله کتیرلمشدر .

تدریجاً محتاج اولدیغی لوازم تدریسیه و نقصان آلات و ادواتنك اكمالیله عصری بر صنعت مؤسسه‌سی حالنه افراغ ایدلمش اوله‌جغی طبیعیدر .

مكتبك ولایت ادارهٔ خصوصیه‌سی بودجه‌سی داخلنده بولونماسی نوعی خصوصیت ارائه‌ایتدیكندن اوچ سنه‌دنبری مكتبه قیدوقبول ایدیلان طلبه‌نك همان اكثریت عظیمه‌سی ولایت وولایت داخلی قضالر خلقنه تخصیص ایدلمش مكتب محلاً وتشكیلاتی داخلنده صنایعی انكشاف ایتدیرمك غایه‌سنه تقرب ایتمش بولنمقده‌در. متعاقب سنه‌لرده اكمال صنعت و تحصیله موافق اولان افندیلر آره‌سنده ألیق اولانلره محلاً دكان آچمق صورتیله‌ده هدفنه دوغرو ابراز مساعی ایتمكده‌در .

بناءً علیه ملی وصناعی بر عائله روحنی افاده ایدن مكتبك وضعیت حاضره‌سی ایله علی التدریج مساعیسنده تزیید موفقیات ایده‌جكندن شبهه ایدلمه‌ملیدر . عالم مدنیتده بوقبیل صناعی مؤسساته ویریلان اهمیت مخصوصه صرف ایدیلن مبالغ عظیمه عددواسامی اعتباریله بزم ایچون موجب اندیشه‌در. یكیدن قوروملایه لزوم كوسترن دولمزك خراب بلده‌لری كنج تورکیا جمهوریتنك وجوده كتیره‌جكی صناعی و عمرانی تشكیلاتله یكیدن احیا ایدیله‌بیله‌جكدر. رسمی وسیاحی آثاردن بالاقتباس ژاپونیاده ۸۰۱ بلغارستانده ٤٥ ارمنستانده ۱۸ صنایع مكتبی حالاً و فعلاً موجوددر . بونلر مختلف صنعتلر ایچون مختلف یرلرده حتی كویلرده تأسیس ایدلمشلردر. احتیاجات و استحصالات صناعیه‌سنی احضار ایده‌مه‌ین ملتلر مدنیت فقرالری صایله‌بیلیرلر .

هر سنهٔ درسیه‌نك صوكنده اجرا ایدیلن توزیع مكافات مراسمیله برابر برده مكتبك ترقیات صناعیه‌سنی ارائه ایدن سركی‌ده احضار و كشاد ایدلمكده‌در. سركی اموالی یكبدن وضع ایدلمش بر اصول اولدیغندن برنجی سركیده ۹۰۰ كسور لیرالق ایكنجی سركیده ٤۹۰۰ كسور لیرالق اشیا تشهیر ایدلمش خلق اوزرنده موجب ممنونیت انطباعلر وجوده كتیرلمش و تشهیر ایدیلن آثارك بشده دردی صاتیلمشدر .

مكتبك بوسنه دیپلوما ویره‌جكی افندیلریله برابر اوچ سنه‌ده ألالی سكز كنج صنعتكار یتیشدیرلمش اوله‌جقدر . مأذون افندیلردن فرانسه‌ده بر ، آلمانیاده آلتیسنك اكمال تحصیلده ، اون اوچ افندینك‌ده اعمالات حربیه فابریقه‌سنده دیكرلرینك مؤسسات رسمیه و خصوصیه‌ده موفقیتله مساعیلرینه دوام ایتملری و مظهر توجه اولملریله وطن و ملته هر وجهله لایق و موفقیتلی بر عنصر حیات اوله‌جقلری آكلاشیلمقده‌در .

مطبعه‌لر — غزته‌لر

مطبعه‌لر :

بروسه‌ده الیوم موجود و فعالیتده درت مطبعه واردر : ولایت ، معین هلال ، اورخانیه ، قرداش مطبعه‌لری .

ولایت مطبعه‌سی : ۱۲۸٤ تاریخنده مرحوم ثریا پاشانك والیلکلری زمانده لیطوغراف (طاش) و تیپوغراف (حروفات) قسملرینی احتوا ایتمك اوزره تأسس ایتمش‌در .

مطبعه‌نك ابتدای تأسسنده کرك طاش و کرك حروفات ایشلری ال ایله ایشلر دستکاهلرده باصیلیردی . برسر مرتب ، برمرتب و آلتی اصلاحخانه طلبه‌سی حروفات قسمنده وایکی دستکاه اوسته‌سی وبر دستکاهجی واوچ اصلاحخانه طلبه‌سی‌ده طاش ودستکاه قسملرنده چالیشیردی . حروفات دستکاهی ۳۰۳ سنه‌سنده حروفات و پدال ماکنه‌لرینه ، طاش دستکاهلری‌ده ۳۲۳ سنه‌سنده لیطوغراف ماکنه‌سنه موقعنی ترك ایتمش ولیطوغراف ماکنه‌سیله برده موتور کلمش‌در . وینه بوسنه ، حروفات مختلف لسانلرده اوله‌رق تجدید ایدلمکله مطبعه اکتساب کمال ایتمش‌در . مطبعه‌نك تکملنده الك بیوك ومؤثر عامل مکتوبجی حلبلی رفعت افندی ومدیر مصطفی بك مرحوملرله یادنامی ، ولایتمزده حرمتله وتبجیل ایله قارشیلانان استاد سلیمان نظیف مرحوم‌در .

مطبعهٔ ولایت ، هرشعبهٔ علم وصنعته چوق فائده‌لی اثرلر باصمقله خدمت ایتمش‌در . مرحوم احمد وفیق پاشانك ادبیاته ، تیاترویه ، لسانه وتاریخه عائد بوتون اثرلری ایله چفتجیلك کتابی وتاریخه و ادبیاته عائد برچوق کتاب ومجموعه‌لر ، ۱۲۸۷ تاریخندن ۱۳۲۵ تاریخنه قدر اوتوز درت دفعه طبع ونشر ایدیلن ولایت سالنامه‌لری ایله بو سالنامه وهلال احمرك « بروسه‌ده یونان فجایعی » کتابی وکچن ۹۲٦ سنه‌سی ظرفنده‌ده جمهوریتك مابه‌التطبیق بوتون قانونلرینی ، قرار ، تعلیمات و نظامنامه‌لرینی محتوی بش جلدلك (قانونلریمز) بوجمله‌دندر .

مطبعه وضیع و ولود مساعیسنه کیرا ویردیکی بر أوده دوام ایتمکده ایکن مقام ولایتك ومجلس عمومینك حمایه وتشویقی ، خلقك و دوائرك رغبتی مساعیسنی آرتیرمغه عامل اولمش وکندی مالی بر بنایه ویکی حروفات ماکنه‌لرینه صاحب اولمق وسائل ووسائطنی احضار وموفق ایتمش‌در .

معین هلال مطبعه‌سی : ۱۳۲۶ سنه‌سنده بر شرکت طرفندن تأسیس ایدلمش‌در . حروفات ماکنه‌سی ، پدالی واردر . موتور ایله متحرکدر . برمدیر ، برسرمرتب ، بر ماکینست وایکی مرتب ایله اداره ایدلمکده هر تورلو ایش چیقارمقده‌در .

اورخانیه ـ قارداش مطبعه‌لری : اورخانیه ۳۳۵ سنه‌سنده قارداش مطبعه‌سی ۳٤۰ سنه‌سنده تأسیس ایتمش‌در . یالکز بر پدالری واردر . مع مافیه غزته باصمقده ، دوائر ایشلرندن ماکنه‌لرینك باصه‌بیله‌جکلرینی یاپمقده‌در .

غزته‌لر :

بروسه‌ده استخلاص مسعوددن بری نشریاتنه دوام وتعطیل نشریات ایلمش ویکیدن چیقمش اولان غزته‌لر (خداوندکار ـ رحمی بروسه ، ارطغرل ، یولداش ، قرداش ، آرقداش ، ملت یولی ، یکی فکر ، بشیل بورد ، ویکی بروسه) در .

خداوندکار غزته‌سی : ولایتك رسمی غزته‌سیدر ۱۲۸٤ تاریخنده باشلایان حیات نشریه‌سی ۳۰ کانون‌اول ۹۲٦ تاریخنده ایکی اسملی ولایتلردن زبانزد و متعارف اولان اسملرك ابقاسی‌سببیله (رحمی بروسه) نامنی آلمش‌در .

دولتك قانونلرینی ، قرارلرینی ، تبلیغلرینی ولایته عائد حوادثی اعلاناتی نشر ایدر ویوتون ملحقات ولایت آبونه‌سیدر . هفته‌ده بر دفعه پرشنبه کونلری انتشار ایدر .

ارطغرل غزته‌سی : ۳۲٦ سنه‌سنده ساحهٔ نشریاته چیقان و معین هلال مطبعه‌سنده باصیلان بوغزته جدی و درست نشریاتی‌ایله چوق قاره قزانمش وهفته‌نك پازارایرته‌سی و پرشنبه کونلری انتشار ایتمکده ایدی . ۹۲٦ سنه‌سنده تعطیل نشریات ایتمش‌در .

آرقداش ـ یولداش ـ ملت‌یولی ـ یکی‌فکر غزته‌لری :
الیوم ساحهٔ انتشاردن چکلمشلردر .

قرداش غزته‌سی : کندی مطبعه‌سنده هفته‌ده بر دفعه جمعه کونلری انتشار ایتمکده‌در .

بشیل بورد غزته‌سی : اورخانیه مطبعه‌سنده باصیلمقده و اولجه هفته‌ده ایکی وصو کرالری اوچ واخیراً ده هر کون چیقمقده‌در . قارئی چوق اولان غزته‌لردندر .

یکی بروسه غزته‌سی : مسلکی خلقجی و جمهوریتجی‌در . هفته‌ده ایکی دفعه پازار ایرتسی وپرشنبه کونلری‌اوله‌رق انتشار ایتمکده ومعین‌هلال مطبعه‌سنده باصیلمقدده‌در. بوتون ملحقات ولایت آبونه‌سیدر . چوق فائده‌لی وچوق قیمتلی وچوق موفق نشریاتی واردر .

تجارت وصنایع اوطه‌سی مجموعه‌سی : آیده بردفعه اوله‌رق تجارت وصنایع اوطه‌سی طرفندن ایلول ۹۲۶ دن بری نشر ایدلمکده و ولایتمزك بوتون حرکات اقتصادیه‌سندن ودنیا اقتصادیاتندن بحث ایتمکده‌در .

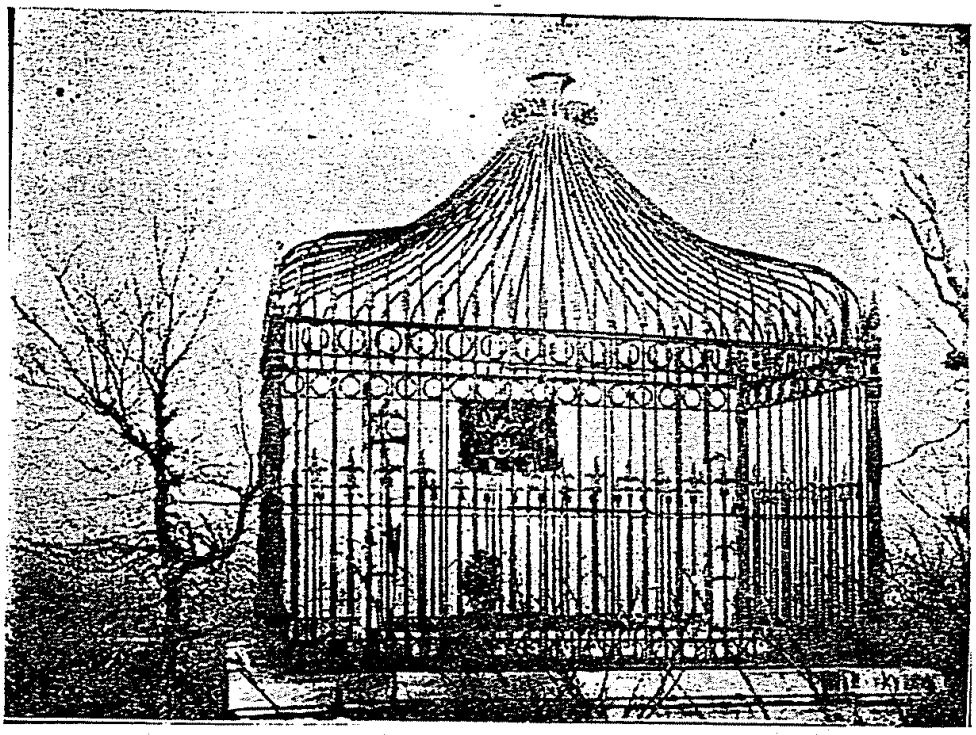

بروسه : مولودی یازان سلیمان چلبی‌نك مزاری
ـ چکرکه یولی طاغنیق سرویلرده ـ

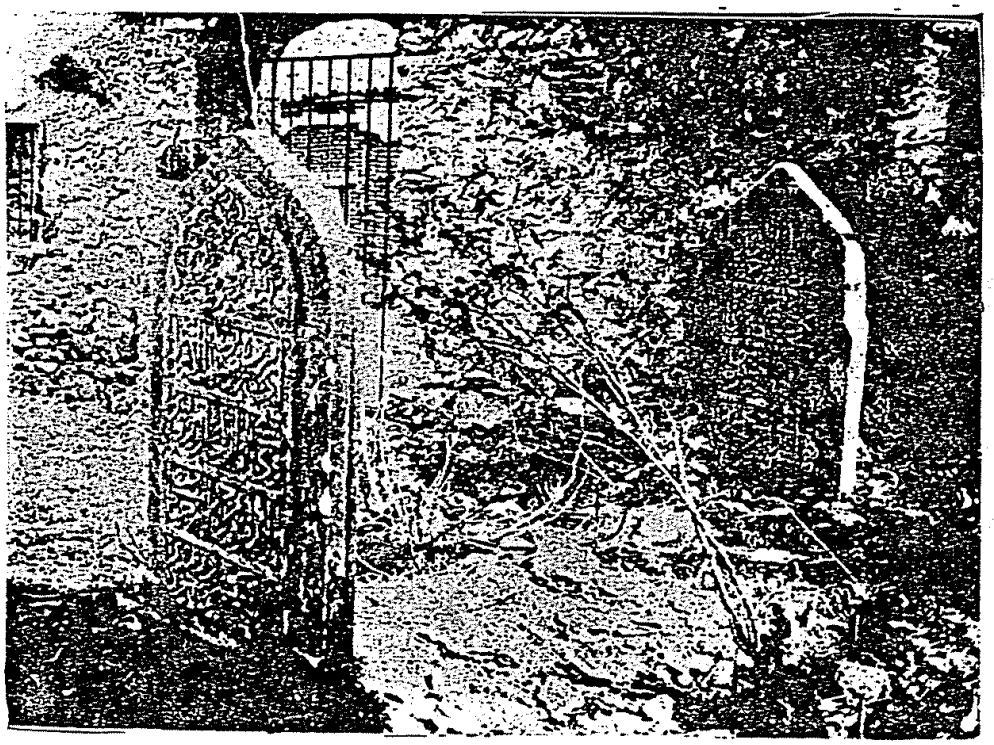

بروسه : شاعر عطائی‌نك مزاری
ـ قوزغونلقده‌در ـ

بروسه : کتابه‌سی تورکجه یدییوز سنه‌لك بر مزار طاشی

ـ پیکار باشی مزارلغنده ـ

بروسه : نقاش سنانك مزار طاشی

ـ موزه‌ده ـ

یوللر خریطه‌سی

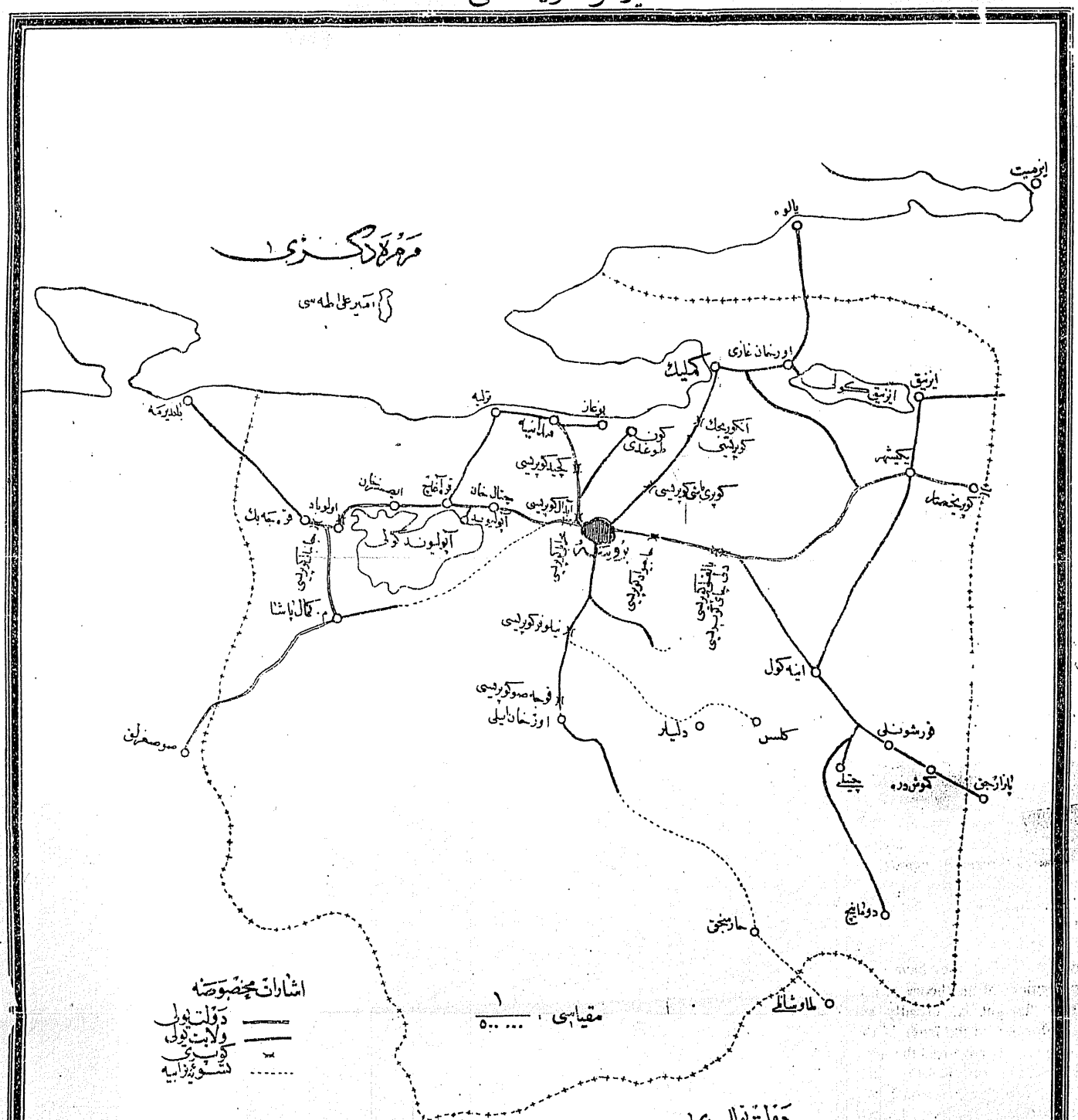

دولت یوللری

بورسه - مدانیه	۲۱۹+۰۰۰
بورسه - قره‌جه‌بك	۷۰+۰۰۰
بورسه - بکیشهر	۵۰+۰۰۰
بکیشهر - یلدیك حدودی	۱۳۰+۰۰۰
[مفرق یلغان] قره‌جه‌بك - م. کمال پاشا	۱۸۴+۰۰۰
[حدود ده‌ر] م. کمال پاشا - صوصورلق	۱۸۴+۰۰۰
[محدود] بورسه - اطراف شهر	۲۰۵+۵۰۰
	۲۰۲۵+۵۰۰

ولایت یوللری

بورسه - کلیك	۳۵+۰۰۰	ایزکول - دوماپنج	۱۳+۰۰۰
کلیك - اورخان غازی	۱۸+۰۰۰	چیتلی یولی	۳+۰۰۰
اورخان غازی - یالوه حدودی	۱۴۰+۰۰۰	بورسه - کوره حدودی [دولت یولی ایله]	۱۵۰+۳۰۰
اورخان غازی - ایزنیق کولی	۳۰+۰۰۰	مدانیه - بورغاز	۵۰+۰۰۰
۵۵ کلیك - بکیشهر [دولت یولی ایله]	۹۲+۰۰۰	مدانیه - ترلیه	۱۰+۸۵۰
بکیشهر - ایزنیق	۲۳+۰۰۰	ترلیه - توره آغاج	۳۰+۹۹۰
ایزنیق - تکه‌جه [حدود ده‌ر]	۸+۰۰۰	ایولیوند - یولی	۵+۵۰۰
بکیشهر - ایزکول	۲۷۹+۹۰۰	بورسه - اورخان ایلی	۶۹+۰۰۰
۹۹ بورسه - ایزکول [دولت یولی خارجی]	۳۳+۰۰۰	بورسه - اولوطاغ [دولت خارجی ایله یولی]	۱۷+۱۰۰
ایزکول - قره‌کوی [حدود ده‌ر]	۲۳+۹۰۰		۱۶۲۳+۷۰۰

رسمی بروسه

قانون

خداوندکار

قانون

یولوك ومنجی غازه‌زه عرض قطعه‌لری

کلن هیئتی

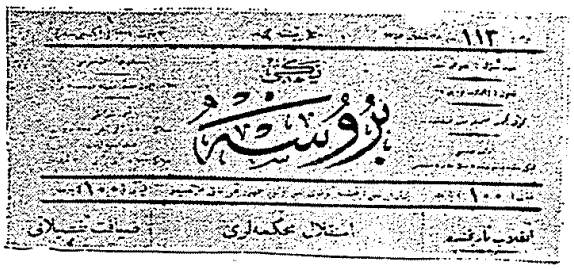
بروسه

انقلاب نمره‌سی

استقلال محکمه‌لری

صاف شیلاق

جهاد وتاریخ مواجهه‌سنده یارین کچره‌جکمز امتحان بروسه‌نك چوق مهم

یکی فکر

ملت یولو

بروسه‌نك حیاتی مسائلندن

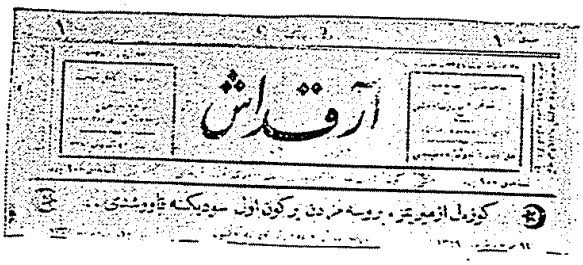
آرقداش

کوزل ازمیر، بروسه مزدن برکون اول سودیکنه تأسف ایدرم

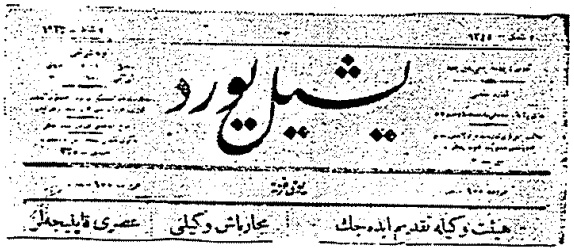
شیل یورد

هیئت وکیله تقدیم ایده‌جك

بحارباش وکیلی

عصری قاپلیجه‌لر

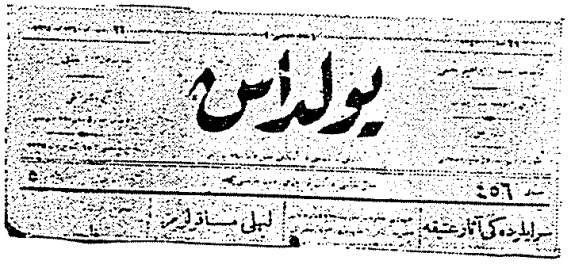
یولداش

سرایلده‌کی آثار عتیقه

لیلی ساتلر

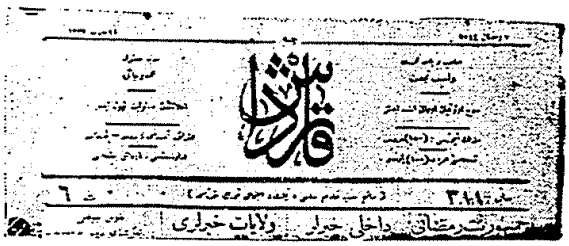
قارداش

حضور شرمتانی

داخلی خبرلر

ولایات خبرلری

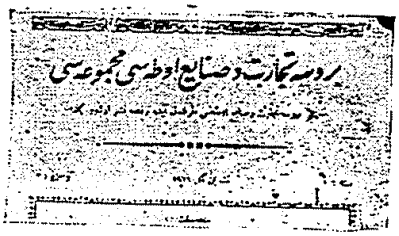
بروسه تجارت وصنایع اوطه‌سی مجموعه‌سی

بروسه غزته‌لری

نافعه

یوللار — کوپریلر

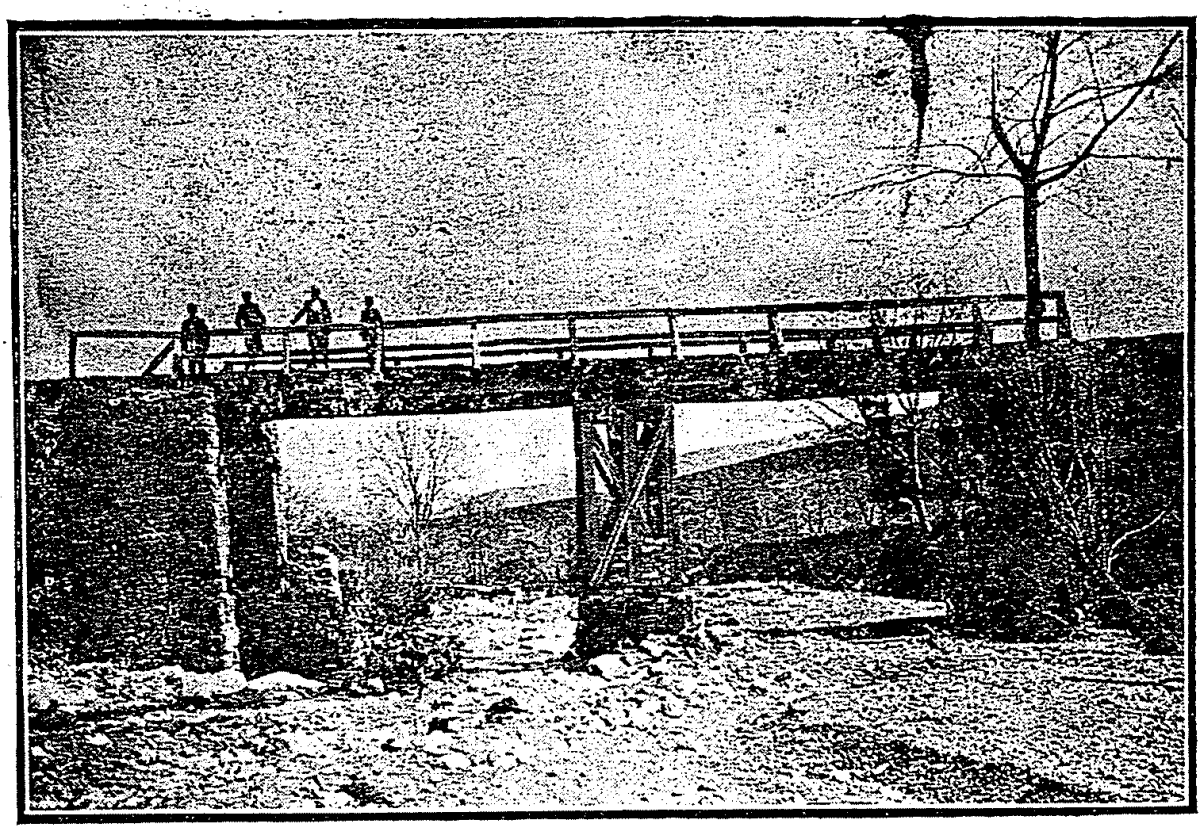

آثار نافعه‌دن : بروسه ـ اینه‌کول یولی اوزرنده آق صو کوپریسی

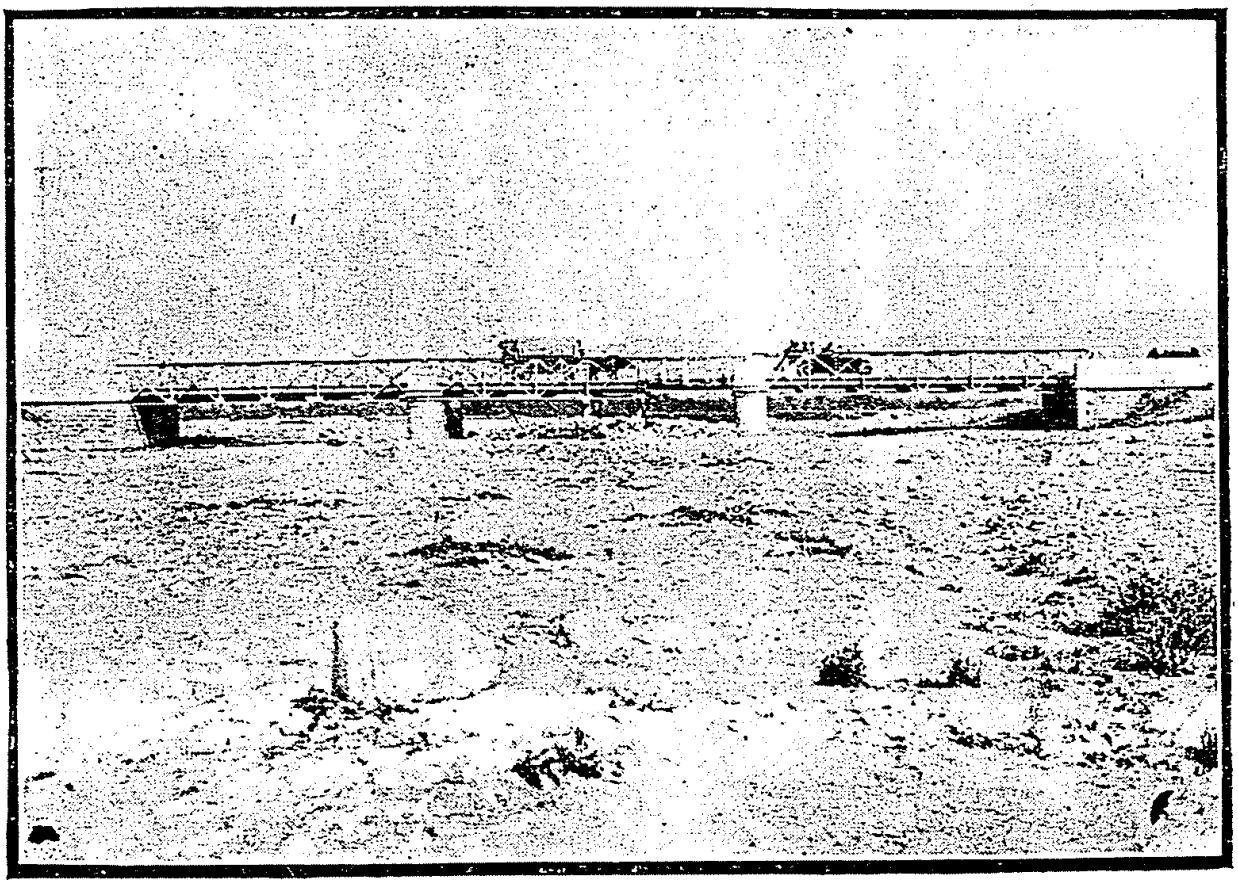

آثار نافعه‌دن : بروسه ـ اینه‌کول یولنده دلی چای کوپرسی

یوللر — کوپریلر

ولایتلر آره‌سنده منتظم یوللری وآثار نافعه‌سی ایله برنجی مرتبه‌یی احراز ایدن ولایتمزدر . انشالری اسکی اولماسنه‌رغماً متمادی تعمیرات ایله یوللر وبو برنجیلك محافظه ایدلمش‌در. ولایت‌داخلنده (۵۰۰+۲۰۲) کیلومتروعمومی یعنی‌دولت و(۷۱۰+۴۲۳) کیلومتروده خصوصی یعنی ولایت یوللری واردر . بروسه‌ـمدانیه و بروسه‌ـقره‌جه‌بك وبروسه ـ یکی‌شهر و یکی شهر ـ بیله‌جك ولایتی حدودی وقره‌جه‌بك ـ مصطفی‌کمال پاشا ومصطفی کمال پاشا ـ صوصغرلق وبروسه ـ اطراف شهر (محمودیه) عمومی یعنی دولت یوللرندن‌در .

بروسه ـ کملیك ، کملیك ـ اورخان‌غازی ، اورخان‌غازی ـ یالوه حدودی ، اورخان‌غازی ـ ازنیق کولی ، کملیك ـ یکی‌شهر (دولت یولنه منتصق) ، یکی‌شهر ـ ازنیق ، ازنیق مکه‌جه (حدوده قدر) ، یکی‌شهر ـ اینه‌کول ، بروسه ـ اینه‌کول (دولت‌یولی‌خارج) ، اینه‌کول ـ قره‌کوی (حدوده‌قدر) ، اینه‌کول ـ دومانیچ ، دومانیچ یولی ـ چیتلی ، بروسه ـ کون‌طوغدی (دولت یولی خارج) ، مدانیه ـ بورغاز ، مدانیه ـ تیرلیه ، تیرلیه ـ قره‌آغاج ، آبولیوند ، بروسه ـ اورخان ایلی ، بروسه ـ اولوطاغ خصوصی یعنی ولایت‌یوللرندن‌در. بویوللرك مسافه‌لری خریطه‌سنده کوسته‌رلمش‌در .

۹۲۶سنه‌سی‌ظرفنده‌کی‌انشاآت‌وتعمیراتك برخلاصه‌سنك‌درجی فائده‌لی کورلمش‌در .

ولایت یوللری :

قره‌جه‌بك ـ باندرمه یولی : ۰۰۰+۱ ـ ۱۱۶+۲۴ نجی کیلومترولر آره‌سنك (۳۸۲۳) متروسی امانةً تعمیر ایدلمش اقسام متباقیه‌سی متعهده احاله اولونمش‌در .

بویول اوزرنده‌کی قره دره ، آغا دکرمنی ، حنیفه ، اولو نامنده‌کی کوپریلر یکیدن یاپلمش‌در .

بروسه ـ اورخان‌ایلی یولی : ۰۰۰+۶۹ کیلو مترودن عبارت اولان بویول اوزرنده ۲۵ قاسیس منفذه تبدیل و ٤ بوز ، ۱۳ (۰٫۶۰) لق منفذ و ۱۰ عدد قپاقلی منفذ انشا و ۸ قانطونیه تعمیر ایدلمش‌در .

قوجه صو کوپریسنك (به‌تون آرمه) اوله‌رق انشاسی متعهدینه احاله ایدلمش‌در.

بروسه ـ اینه‌کول یولی : بو یولك (٦٤٢٧) متر و طولنده‌کی خراب قسمی متعهدینه احاله ایدلمش‌در .

مدانیه ـ تیرلیه ـ قارا آغاج یولی : بو یولك تعمیرات متمادیه عمله‌لری طرفندن محتاج تعمیر محالری اصلاح و مجدداً بر کوپری انشا و ایکی کوپری ایله اوچ منفذ تعمیر و اوچ‌یوز اون بش‌متروطولنده قورو استناد دیواری انشا ایدلمش‌در.

بروسه ـ مصطفی کمال پاشا یکی یولی : یکیدن بروسه ـ قره‌جه‌بك یولنك ٠٠٠+١٢ نجی کیلومتروسندن آچیلان بو یول بش أولردن باشلامقده (٠٠٠+٦٤) کیلومترو امتداداتمکده‌در . اون آلتی کیلومتروسی‌یاپلمش‌در . عملیاتنه‌دوام ایدلمکده‌در.

بروسه ـ کملیك یولی : متعهدی معرفتیله تعمیری اجرا ایدلمکده‌در . «کوپری باشی» کوپریسی‌ده متعهدی عهده‌سنده ویاپلمقده‌در .

کملیك ـ اورخان‌غازی ـ یالووه یولی : ٠٠٠+٣٢ کیلومترودن عبارت‌اولان بو یول متعهدلر معرفتیله اساسلی برصورتده تعمیر کورمکده‌در .

کملیك ـ یکی‌شهر یولی : ٠٧٩+١٦ متر و طولنده اولان بو یولك‌ده متعهدی معرفتیله تعمیری اجرا ایدلمکده‌در . بو یول اوزرنده‌کی (سلوزمسلم) کوپریسی متعهد عهده‌سنده‌در . انشا ایدلمکده‌در .

بروسه ـ کون‌طوغدی یولی : یول‌بدلی‌ویرمینلرك بالفعل‌چالیشمه‌لرینه‌تخصیص اولونمش‌در . و سوق اولنانلرله قیرمه طاش احضار ایتدیرلمش‌در .

قره‌جه‌بك ـ بوغاز یولی : ٠٠٠+١٨ کیلو مترودن عبارت اولان بو یولك استکشافی یاپیلمش‌در .

بروسه ـ آبولیوند یولی : قره‌جه‌بك یولندن آیریلان و ٤٨٤+٥ امتدادنده بولونان بو یولك تعمیری کشفی یاپلمش‌در .

اورخان‌غازی ـ ازنیق یولی : ٠١٠+٣ متر و امتدادنده‌اولان بو یولك‌ده مجدداً انشاسی متعهده احاله ایدلمش‌در .

اینه‌کول ـ دومانیچ یولی : بویولك ۹۵۰+۳٦ مترو طولنده‌کی قسمنده‌بولنان اون‌طقوزعدد یاریم‌کارکیر کوپری متعهدینه احاله اولونمش و اون درت کوپری‌یاپلمش‌در.

چیتلی یولی : ۵۹۰+٤ مترو طولنده اولان بویولك اساسلی برصورتده تعمیری ایچون کشفی یاپلمش‌در .

یکی‌شهر ـ اینه‌کول یولی : ۰۰۰+۲۷ کیلومترودن عبارت اولان بو یول متعهدی معرفتیله مجدداً انشا ایدلمش‌در .

حاملی ـ اولیات یولی : حاملی کویندن اولیات قاپلیجه‌سنه کیدن بویوله قرای متجاوره‌دن سوق اولنان عمله ایله مرور و عبوری اشکال‌ایله‌ین محللر تسویه ایتدیرلمش و مرور و عبور تأمین ایدلمش‌در .

اولوداغ ـ زروه‌یولی : اون‌بش کیلومترولق قسمی وقتیله انشا ایدلمش و زروه‌یه دوغری تمدید و ایصالی عملیه‌سی متعهدینه احاله ایدلمشدر . انشاسنه دوام ایدلمکده‌در.

دولت یوللری :

بروسه ـ مدانیه یولی : ۰۰۰+۳۱ کیلومترو امتداد ایدن بو یولك تعمیراتی متعهدی عهده‌سنده‌در . مع‌مافیه اوتوموبیللرك اك چوق ایشله‌دیکی یوللردن‌در .

بروسه ـ یکی‌شهر ـ ولایت حدودی : آلتمش‌اوچ کیلومترو امتدادنده اولان یولك حاجیواد کوپریسی ـ کستل آراسی قسمی محتاج و دردست تعمیر اولوب دیکر اقسامی تعمیر ایدلمش‌در . حاجیواد کوپریسی دمیر اوله‌رق مجدداً یاپلمش‌در .

بروسه ـ قره‌جه‌بك یولی : یتمش کیلومترو امتدادنده و آلتی قسمی محتوی اولان بویولك برنجی ، ایکنجی ، اوچنجی ، دردنجی‌قسملری‌اولجه و اون کیلومترولق بشنجی قسمی بوسنه تعمیر ایدلمش‌در . آلتنجی قسمی ایچون ٤۹۲۹ مترو طول طاش قیرلمش و فرشیاتی دردست بولونمش‌در .

قره‌جه‌بك ـ كمال‌پاشا یولی : ۲۹۸+۱۹متر و طولنده‌كی بویولك طاشی احضار و قیرلمش‌در . متعهدی عهده‌سنده اولوب فرشیاتی دردست‌در .

ولایتك عمومی و خصوصی یوللرنده استخلاص مسعوددن بری بر فعالیت مثمره مشهود و موجود اولوب مساعیٔ مصروفه‌نك برانتظام تام داحلنده دوامنی و خاصةً ثمراتنك سهیل و سریع برصورتده اقتطافنی تأمیناً مجلس عمومیٔ ولایتك مشكور مقرراتی جمله‌سندن اوله‌رق یاپیلان بش سنه‌لك بر پروغرام ایله ولایتمز ، اجراآت نافعه‌سنده چوق موفقیتلی و چوق قیمتلی نتایج آلده ایده‌جكدر .

الكتريك توزيعاتى ـــ تراموای تأسياتى

الکتریق قومپانیسی رابوری :

بروسه الکتریق توزیعاتی وترامواى تأسیساتی

بروسه‌ده الکتریق تأسیسنه و ترامواى ایشلدلمسنه عائد امتیاز ۱۱ حزیران ۳۳۲ تاریخلی مقاوله‌نامه اساساتنه کوره ۱۵ حزیران ۳۲۲ تاریخنده بافرمان یتمش بش سنه مدتله بروسه بلدیه‌سنه ویرلمش وامتیاز تاریخندن اعتباراً اون سکز آی ظرفنده یابلدیه دوغریدن دوغری‌یه بر شرکت تشکیلیله موجود شرطنامه‌لر احکامنه مطابق اولمق شرطیله بالذات تأسیساتی وجوده کتیرمکی ویا جائز اولدیغی امتیازنامه‌یی ایکنجی بر مقاوله‌ٔ منضمه ایله مملکته نافع کوردجکی شرائط ایله ینه آنونیم بر شرکت تشکیل ایده‌رك ایشلتمك شرطیله شخص آخره دور ایده‌بیله‌جکی مصرح بولنمش ایکن هر نه سببه مبنی ایسه بلدیه‌نك حکمی لاحق اولدیغنه دائر الده بروثیقه اولمه‌سی دولایسیله الیوم معلوم اولمایان سببلردن ناشی اشبو امتیازنامه بر طاقم قیود وشروطه تابع اولمق اوزره اشقودره اشرافندن محمد علی آغا نامنده برینه اعطا قلنمش ومومی‌الیه بوبابده دوغریدن دوغری‌یه ۱۵ تموز ۳۲۲ تاریخنده نافعه نظارتی آردسنده عقد مقاوله اولنمش ایسه‌ده ینه وثائقسزلق دولایسیله آکلاشیله‌میان سببلر تحتنده مومی‌الیه طرفندن امتیازنامه احکامی تطبیق اولنه‌مامشدر .

امتیازنامه‌نك بافرمان صاحب حقیقیسی اولان بروسه بلدیه‌سی بوبابده کرك اعلانات صورتیله وکرك خارجدن وقوعبولان مراجعتلرله جائز اولدیغی حقوق امتیازیه‌یی ظهور ایده‌جك طالبنه دور ایتمك ایسته‌مش و بو صرده‌ده ظهور ایدن والیوم بروسه الکتریق شرکتنك مرخص اعضاسی اولان موسیو کوستاو لودیه دور اولنه‌رق ۱۹ شباط ۳۲۷ تاریخلی برده مقاوله‌نامه عقد ایدلمشدر . شو قدرکه مومی‌الیهك بالآخره تکلیف و درمیان ایلدیکی شرائط مملکت منافعیله قابل تألیف کوریله‌مدیکندن اشبو موقت مقاوله‌نامه‌ده فسخ اولنمشدر . بالآخره غلطه‌ده عنایت خانده مقیم اورپیدی ماوروماتیس افندی نامنده بری مارالیان امتیازك دورینه طالب اولمش و بلدیه ایله بالمذاکره ۲۹ حزیران ۳۲۹ تاریخلی مقاوله‌ٔ نامه منضمه ایله مومی‌الیه عهده‌سنه دور ایدلمشدر. آنجق مقاوله نامهٔ منضمه‌ده تاریخ مقاوله‌دن اعتباراً اون سکز آی ظرفنده علی‌العموم تأسیسات الکتریقیه‌نك پلان و پروژه‌لرینك تنظیمیله ملغا نافعه نظارتنه

تقدیم قلنه‌جغی تصریح ایدلمش اولوب حالبوکه بروسه بلدیه‌سنه ویرلمش اولان امتیازك کچیردیکی صفحات واستحاله‌لر اثناسنده معین اولان مدت ظرفنده شرکتك تشکیل ایدیله‌مه‌مسی و ایشلتمه‌یه مباشرت اولنه‌مامسی یوزندن ایکنجی دفعه اولمق اوزره ۷ حزیران ۳۳۰ تاریخلی ارادهٔ سنیه ایله بلدیه عهده‌سنده‌کی امتیازك ایکی سنه دها تمدیدی قرارکیر اولمشدر .

بروسه بلدیه‌سی ایله ماوروماتیس افندی آره‌سنده منعقد مقاولهٔ منضمه امتیازی ویریلان خدماتده قوهٔ جریه و تنویریه‌یه لازم اولان قدرت الکتریقیه‌نك شهر داخلنه ایصال ایدلمش اولان اسکی ویکی نهرلرله بوکبی منابعدن ماعدا انهار ویامنابعك استعمالیله استحصال ایدیله‌جکی مصرح اولوب باشلیجه یکیجه ، نیلوفر ، آراج ، ازنیق ودلی چای انهارینی درحال استعمال ایتمك حقنی حائز اولمقله برابر متعهده‌ینه امتیازی ویریلان خدماتده آرزو ایتدیکی تقدیرده قدرت الکتریقیه‌یی « کمور ، هوا غازی ، پترول » کبی وسائطه مراجعت ایله استحصال ایده‌بیلمك حقی‌ده ویرلمشدر . بالآخره ملغا نافعه نظارتجه یاپلمش اولان تدقیقاتده صاحب امتیازك حائز اولدیغی حقوق میانده ازنیق کولیله ، نیلوفر نهرینك‌ده بولنمسی بعض اسباب فنیه دولایسیله محذوردن سالم کورولمیه‌رك بونك تعدیلنه تشبث ایدلمش و ۱۷ تموز ۳۳۰ تاریخنده ماوروماتیس افندی طرفندن نافعه نظارتنه ویرلمش اولان بیاننامه ایله اشبو ایکی منبع استحصالدن قطعیاً فراغت ایتدیکی بیلدیرلمشدر . مومی‌الیه عهده‌سنده‌کی حقوق امتیازیه‌یی دور ایتمش اولدیغی بروسه عثمانلی آنونیم الکتریق مدیری موسیو شارل مارشال نامنه بروسه‌یه کله‌رك فابریقه وده‌بو اراضیسنی مبایعه ایتمش ایسه‌ده اورته‌یه حرب عمومی کیردیکی جهتله بوغازلرك قپانمسی دولایسیله آوروپا مناقلاتنك کسیلمسی نقطهٔ نظرندن بونك اسباب مجبره‌دن عد اولنه‌رق حربك ختامنه ومصالحه‌نك عقدینه قدر مقاوله‌نامه‌نك تمدیدینی طلب ایلمش وفی الحقیقه بوکیفیت کرك نافعه نظارتجه وکرك بلدیه‌جه نظراعتباره آلنه‌رق مهلت تعیین ایدلمکسزین آوروپا یولی کشادینه تعلیقاً تمدید ایدلمش ایسه‌ده بالآخره قره طریقیله اوروپا یوللرینك کشادینه بناءً بلدیه ، عثمانلی آنونیم شرکتك وکیلی اولان ماوروماتیس افندی‌یه کیفیتی ۶ مارت ۳۳۲ تاریخنده کاتب عدل واسطه‌سیله تبلیغ ایتمکله برابر درحال ایشه باشلانلدیغی تقدیرده مقاوله‌نامه‌نك فسخ ایدیله‌جکنی‌ده اخطار ایلمش واو وقت

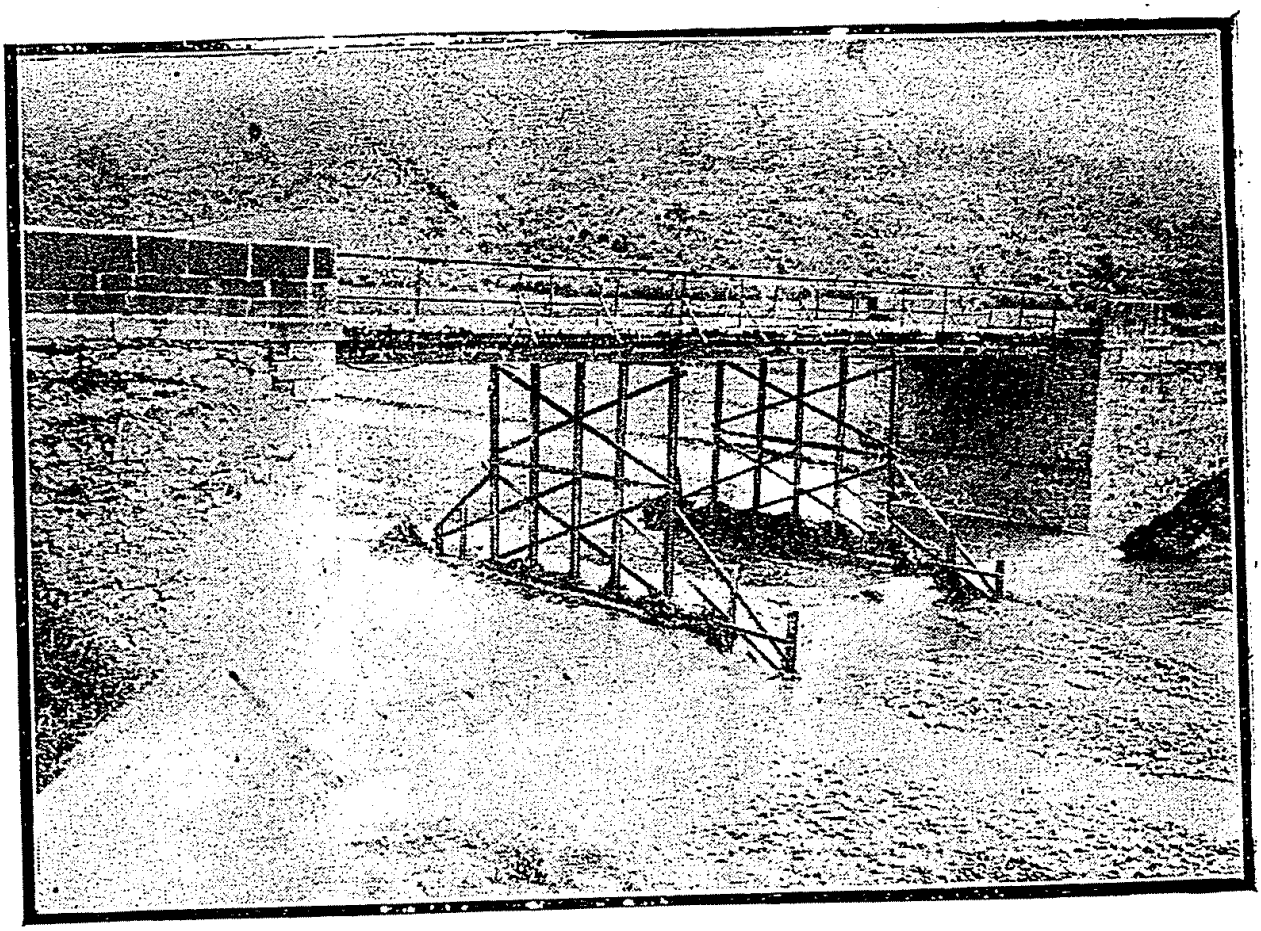

آثار نافعه‌دن : بروسه کملیك طریقی : انکوریجك کوپریسی

آثار نافعه‌دن : بروسه کملیك یولی کوپری باشی کوپرسی

فرانسزلرله حال حربده بولنامسی حسبیله امتیازك ایشلدلمسنه ظهیر اولان پەری‌یه بانقه‌سی ایشه فعلاً علاقه‌دار اوله‌مدیغندن بالطبع مقاوله‌ده فسخ ایدلمشدر .

فی‌الحقیقه حال حرب دولایسیله مملکتده حاصل اولان پترول بحرانندن ناشی بلدیه‌نك بر چوق فداکارلقلرله شهر تنویراتنی تأمین ایده‌بیلمسی عادتا امکان خارجنه کیرمش اولدیغندن مجلس بلدیه ۲۱ مارت ۳۳۲ تاریخنده شهرك الکتریقله تنویری کیفیتنی تذکر و بوبابده صاحب اختصاص اولمق اوزره الکتریق مهندسلرندن متعهد رفیق بکی دعوتله بر مقاوله عقد ایده‌رك ٦ مایس ۳۳۲ تاریخنده جه‌لیمبس کوپریسی جوارنده‌کی محله وضع و تثبیت ایتدیردیکی کمورله متحرك بر لوقوموبیل واسطه‌سیله تنویر ایدیلان ۱۱۰ وولت تضییق الکتریقه‌یی حائز بر دینامو ماکنه‌سیله شهرك تنویرینه توسل ایدلمش و شبکهٔ خارجیه‌نك‌ده تأسیسنه باشلانلمشدر . فقط بر طرفدن چکرکه یه‌دیکر طرفدن أمیرسلطانه قدر اوزایان شهرك ایکی جهه‌سی آره‌سنده‌کی مسافه‌لرك بعدیتی پك چوق سقوط نوتری موجب اولمش و تصویه ایدیلن شکلده قوهٔ تنویریه‌یی کافل اوله‌مدیغندن شیمدیکی حکومت بنالرینك بولندیغی محله بر قریب نقطه‌یه ایکنجی بربخار ماکنه‌سی قونیله‌رق تنویراتك ایکی نقطه‌دن تغذیه ایدلمك صورتیله تأمینی جهتنه کیدلمشدر . بوبابده بدایةً یاپلمش اولان حسابده عظیم برخطا اولدیغنده شبهه یوقدر . آنجق اشبو خطانك حسابك یاکلشلغندن زیاده حال حرب دولایسیله مطلوب تنویراتی تأمینه کافی موتورو دینامو کبی وسائط استحصالیهٔ الکتریقه‌نك بولنه‌مامسندن ایلری کلمش اولدیغنه عطف ایتمك اقتضا ایدر .

تنویرات ۳۳۷ سنه‌سی تشرین ثانیسنه قدر بو صورتله دوام ایتمش و بلدیه ۱۳ تشرین ثانی ۳۳۷ تاریخنده عمر عابد خانده تجاردن یانی ، سیده‌رریس وسیواستاپولوس نامنده‌کی اشخاصه عائد اولان والیوم صناعی ، تجاری آنونیم شرکتنه عائد بولنان بوزفابریقه‌سی صاحبلریله عقدمقاوله ایده‌رك کندی فابریقه‌لرنده استحصال ایده‌جکلری قوهٔ الکتریقه‌یی شهره ایصال ایچون فابریقه داخلنده‌کی تأسیسات کندیلری طرفندن وفقط فابریقه‌یی شهره ربط ایدن کذرکاه اوزرنده‌کی واسطهٔ ناقله‌نك تأسیسنی بلدیه درعهده ایتمك شرطیله بر مقاوله عقد ایتمشدر . بلدیه بو مقاوله‌نامه ایله ٤٠,٠٠٠ کیلووات ساعتلك قدرت الکتریقیه استهلاکنی تعهد ایتمش اولوب بهر کیلووات ساعتی ۱۹ و شاید بوندن فضله صرفیات یاپه‌جق اولورسه بهر کیلووات ساعتنی ۷؛

غروشدن مبایعه ایده‌جکنی‌ده تعهد ایلمشدر . بو شکلده یاپلمش اولان مقاوله ۷ مارت ۹۲۶ تاریخنه قدر دوام ایلمشدر .

ایشته ۳۲۲ سنه‌سی حزیرانندن اعتباراً برطاقم صفحات و استحالات عرض ایدن وبالنتیجه بلدیه قراریله تکرار فسخ ایدلمش اولان بروسه عثمانلی الکتریق شرکتی بومفسوخ امتیاز حقنده بودفعه حرب عمومینك دورهٔ صاحه کیرمسنی متعاقب حکومتله مذاکراته کیریشمك اوزره مرخصلرندن موسیو کوستاو لودیی کوندرمش وموما الیه حقیقتده بو ایشه باشلامش اولدقلری حالده حرب عمومی دولایسیله اکمال موفق اوله‌مدقلرینی بیان ویکی شرائطه کوره اسکی مقاوله و شرطنامه احکامندن بعضیلری تعدیل اولندیغی تقدیرده درحال ایشه مباشرت ایده‌جکلرینی اثبات ایلمکله بو نقطهٔ نظر حکومتجه شایان تدقیق کورلمش اولدیغندن ۲۳ حزیران ۳٤۰ تاریخنده مقاوله‌نامهٔ اساسینك وکرك مقاولهٔ منضمه‌نك بعض مادەلرینك تعدیلی صورتیله بر ائتلافنامه عقد ایدیلەرك امتیازنامه ؛ شرکتك نامنی بالتبدیل [بروسه‌جر ، تنویر وقوهٔ محرکهٔ الکتریقیه تورك آنونیم شرکتی] لهنه فعلاً تجدید اولنمشدر .

شرکت ۱۷ شباط ۳٤۰ تاریخنده فعلاً ایشه باشلایەرق بر الکتریق سانترالی تأسیس ایلمشدر . شرکتك مرادیه استاسیونه قریب بر محلده انشا ایتدیکی بەتون آرمه فابریقه بناسی بری قوهٔ الکتریقیه استحصالی مرکزی دیکری ترامواى دەپولری اوچنجیسی‌ده تعمیر خانه اولمق اوزره اوچ قسمی احتوا ایتمکدەدر .

سانترال ؛ ایکیسی بشر یوز وبری ایکیوز بارکیرقوتنده ایتالیاده [فرانقو طوزی] مؤسسەنك دیزدل موتورلریله متحرك اولوب و بونلرك هر بری کندی طاقتلرینه مساوی صورتده فرانسەنك [فیو ـ لیل] فابریقەسنك آلتارناتورلریله مجهزدرلر . آلتارناتورلردن هر بری اوچر وجهلی ودقیقەده اللیشر عدد تکررلی اولوب ۵,۵۰۰ وولت تضییق الکتریقیه‌یی حائزدر . شرکتك اشبو تضییق عالی ایله بالطبع توزیعات الکتریقیه یاپمسی قابل اولمادیغندن الکتریق سانترالنی شرطنامهٔ فنی موجبنجه شهرك مختلف محللرنده تأسیس وانشا ایتدیکی اون ایکی عدد [ترانسفور ماتور ـ محوله] مرکزلرینه تحت‌الارض قابلولر واسطەسیله ربط ایلمش وبورایه یوکسك نوترله کیرەن تضییق الکتریقی ؛ خطوط وجهەلر آرەسنده ۱۹۰ وبروجه ایله بی‌طرف ناقل آرەسنده ۱۱۰ وولته تحول ایدەرك قابل استفاده بر شکله افراغ اولنمشدر . شرکت عین زمانده

تراموای امتیازینی‌ده حائز اولوب بونلردن دردی مجبوری و بشی اختیاری اولمق اوزره طقوز خطدن متشکلدر .

خطوط مجبوریه : ۱ — مبدائی یشیل اولمق اوزره حکومت جوارندن وجامع کبیر ایله ظفر میدانندن کچه‌رك چکرکه‌یه منتهی اوله‌جق خط ۲ — دمیر طاش‌دن بدأ ایله حکومت سرایی اوکنده چکرکه خطنه التصاق ایده‌جك اولان خط ۳ — طحل جاده‌سندن باشلایه‌رق مجیدیه ومشروطیت جاده‌لرینك نقطهٔ التصاقندن کچن یشیل چکرکه خطنه ملاقی اوله‌جق خط ٤ — مرادیه استاسیونندن اعتباراً بالتمدید چکرکه خطنه التصاق ایده‌جك اولان خطدر . خطوط اختیاریه‌نك انشاسنده شرکته برمجبوریت تحمیل ایدلمدیکی جهتله حالاً انشاسی‌ده امکان داخلنده کورلمدیکندن تصریحندن صرفنظر ایدلمشدر .

پی‌درپی یکی خطوط ایله تجدید ایدیله‌جك اولان و شرکتجه بلدیه‌دن مبایعه ایدلمش بولنان شبکهٔ خارجیه‌ده داخل اولدیغی حالده شرکت شمدی‌یه قدر بوتون تأسیسات ایچون آلتیوز بیك کسور لیرا صرف ایتمش وبالطبع بو حسابدن تراموای انشاآتی مصارفی خارج بولنمشدر .

نیلوفر قنالی

نیلوفر قنالی

منیر پاشا مرحومك زمان ولایتلرنده یعنی ۳۰۸ تاریخنده موسیو راووتی‌نك قنال حقنده تدقیقلرینه عائد ویردیکی راپورك حاوی اولدیغی تفصیلات فنیه و تاریخیه‌یه بناءً برصورتی ، حال‌حاضرده اجرا ایدیله‌کلکده اولان عملیات جسیمه‌نك اهمیتنی نظرلرده تبیین ایچون بر مدخل اوله‌رق بروجه‌زیر عیناً درج ایدلمشدر :

نیلوفر نهرینك (اودونلق) نام محلندن بدأ ایله (دره‌چاوش) کوینه قدر یعنی تقریباً قرق کیلومترولق مجراسنك حین کشفنده ، یقین وقته کلنجه‌یه قدر مذکور نهر صولرینك بشقه برمجرادن جریان ایتدیکی، یعنی تنظیم ایتدیکمز خریطه‌ده تعیین و ترسیم اولونان قانالك مبدأی اولان محلدن نهرصولری شیمدیکی اولدیغی کبی صاغه جریان ایتمیوب آرناوود کوینه دوغرو جریان ایده‌رك ایشبو قریه ایله دره‌چاوش کویی بیننده (دلی‌چای) ایله برلشمکده ایدوکی منظور عاجزی اولمشدر . اراضیلرینی سقی و اروا ایتمك اوزره اصحاب اراضی طرفندن انشا اولونان بندلر نهرك مجراسنی تبدیل ایله الیوم صولرك آقمقده اولدیغی نهرصولرینك تشکیل ایتدکلری شمدیکی مجرانك طاراولوب برقاچ کیلومترولق محلنده مجرانك تشکل ایتمسنه سبیت ویرمشدر .

ایکی جهتنده‌کی مسافه اوچ‌بچق مترودن عبارتدر . واقعا بعض محللرده مجرانك عمقی اوچ‌بچق مترویی متجاوز ایسه‌ده بارانك نزولنده جبال متجاوره‌دن نزول ایده‌رك تراکم ایدن صولری استیعابه کافی بر مجرا اولمادیغی درکاردر .

اووایی صو باصمه‌سنك اسبابی — طرف عاجزانه‌مدن تنظیم ومربوطاً تقدیم قلنان خریطه‌نك مطالعه‌سندن معلوم بیوریله‌جغی اوزره نیلوفر نهری مجراسی داغلرك اتکنده‌کی بوغازدن اعتباراً بروسه‌ـ مدانیه شوسه‌سنك اوزرنده بولونان عجملر کوپریسنه قدر اولان مسافه‌ده‌کی میلی بهر بیك مترده آلتی مترو اولوب اشبو نقطه‌دن اعتباراً بالقلی قریه‌سی قارشیسنه قدر اولان طولده مجرانك میلی بهر بیك مترده اوچ و درت مترویه قدر تنزل ایتمکده و بو محلده (پنایر کوی) کوپریسنه قدر اولان مسافه‌ده مجرانك میلی بهربیك کیلو مترده یتمش بش سانتمترویه تنزل ایتمکده‌در. ایشته بومجرانك بوصوك قسمنده صولرك سرعتی فوق‌العاده تنزل ایتدیکی کبی دلی‌چایك صولری دخی نیلوفر نهری مجراسنه آقمقده اولدیغندن مجرانك صویی دخی همان ایکی قات اوله‌قدر . شوحالده اشبو ایکی نهرصولرینك تراکمندن حاصل اولان کلیتلی صولرك منتظماً جریان ایده‌بیلمسی

ایچین مجرانك كرك عرضی وكرك عمقنك تزیید اولونماسیله برابر هر نه‌صورتله اولورسه اولسون صولرك جریانینه خلل كتوره‌جك بر مانعك بولونمامسی الزمدر . چه‌فائده‌كه محل مذكورده بنایركوی كوپریسی صولرك منتظماً جریانینه‌مانع اولدقدن بشقه آنجق یدی‌مترو آیدینلغنده اولان ایكی كوپری كوزلی صولرك استیعابه كافی اولمادیغندن اشبو ایكی نهر صولرینك طغیانی موسمنده كوپری ، صولری كیرویه تپه‌رك نیلوفر نهرینك سكز ودلی‌چای ایكی كیلو مترولق طول اوزرنده اطرافه یاییلمقده‌در. اسباب معروضه‌دن بشقه‌صولرك طغیانینه برسبب دها اولوب سبب مذكور زیرده‌اجراسنی تكلیف ایلیه‌جكم عملیاته‌دخی ایراث مضرات ایلیه‌جكی جهتله بروجه زیر عرضنه مجاسرت ایلرم. شویله‌كه:

نفس بروسه شهرنده قرق بش باب فابریقه اولوب اشبو فابریقه‌لرده صرف واستهلاك اولونان محروقات ایچین كشیش طاغنك چام.آغاچلری قطع اولنه‌رق نیلوفر نهری واسطه‌سیله اودوناق نام محله ایندیریلمكده وعرض وبیاندن مستغنی اولدیغی وجه اوزره هر فابریقه‌ده یومیه بیك كیلودن بیك ایكیوز كیلویه وعموم فابریقه‌لرده تخمیناً اللی بیك كیلویه و اشبو فابریقه‌لر سنه‌ده لا آقل ایكیوز اللی كون ایشله‌یه‌جك اولسه‌لر بر سنه ظرفنده (١٢,٥٠٠,٠٠٠) كیلو و مقدار مذكوره فرونلرله خانه‌لرده و محال سائره‌ده صرف و استهلاك ایدیلن اودونلر ضم ایدیله‌جك اولورسه سنه‌ده یكرمی میلیون كیلویه قریب اودون صرف ایدلمكده‌اولوب قطع اولونان اودونلرك طولی تقریباً سكسان سانتیمترو وقطرلری سكز سانتیمترودن آلتمش سانتیمترویه قدر اولدیغندن بهر اودونك ثقلی آلتی كیلو فرض ایدیلیرسه نیلوفر نهری واسطه‌سیله سنه‌ده اوچ درت میلیون پارچه اودون نقل اولوندیغی ثابت اولور .

بالاده محرر اودونلر نهر ضوینك یكدیكرلرینه و صورت دائمه‌ده نهر مجراسنك طرفینه چارپه‌رق ایتمكده اولدیغندن نهر مجراسنك طرفینندن قوپان قوم و طوپراق و چاقیل طاشلری اووه‌یه قدر كلمكده و نهر مجراسنی عمقاً دولدیره‌رق صولرك مجرا خارجنه چیقمه‌سنه سببیت ویرمكده‌در . اشبو اودونلرك برقسمی اووه‌یه دوغری كیدوب و مجرانك الك طار محللرنده تراكم ایدرك صویك اوكنه برسد حاصل اولماسنه و بوصورتله دخی نهرك مضراتنك تزایدینه سببیت ویرمكده‌در . بوندن بشقه اصحاب زراعتك كرك ترلالرینك سقی و ارواسی و كرك ترلالرینك محافظه‌سی مقصدیله بندلر

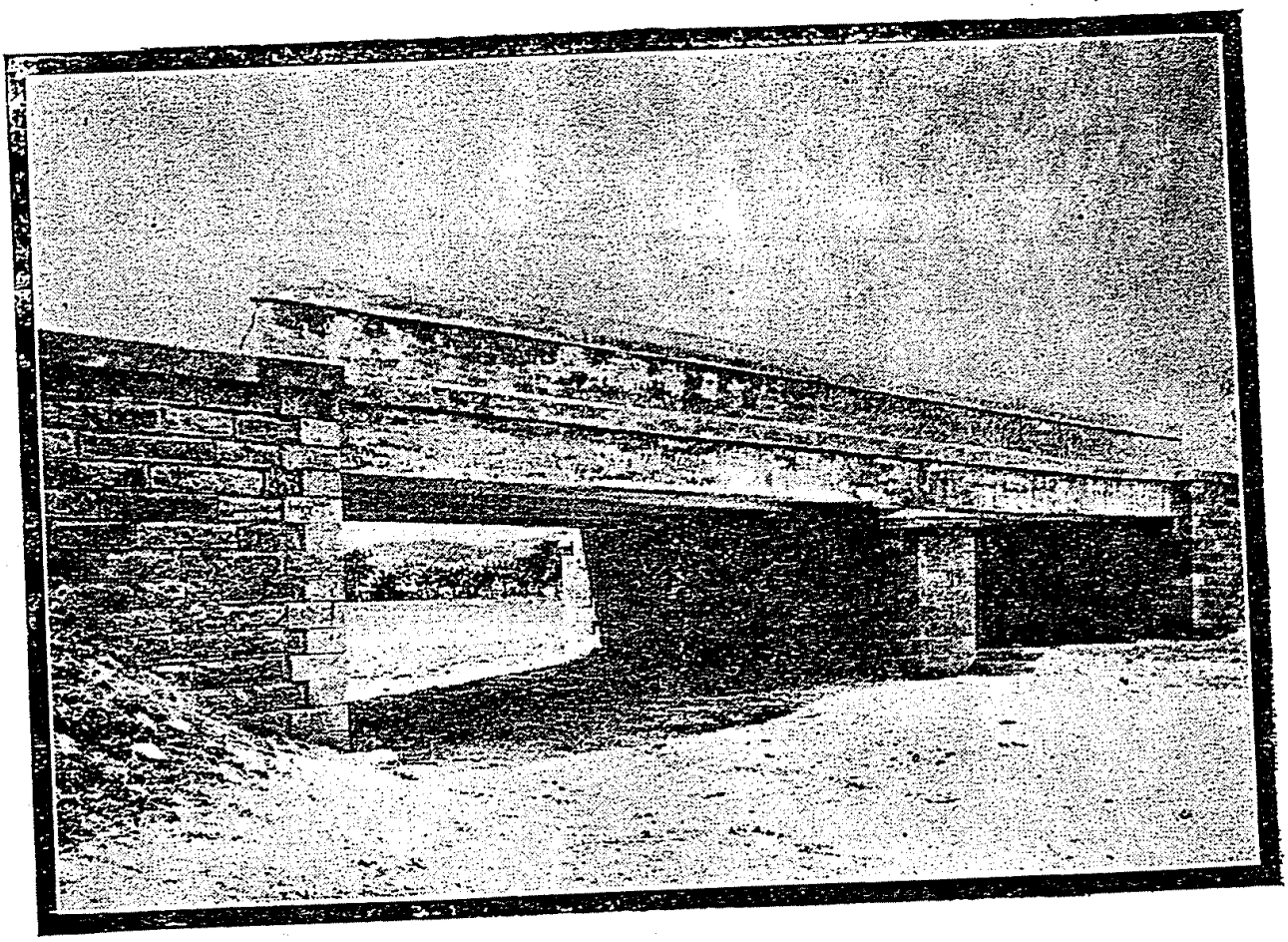

آثار نافعه‌دن : بروسه اورخان ایلی یولی : بەتون کوپری

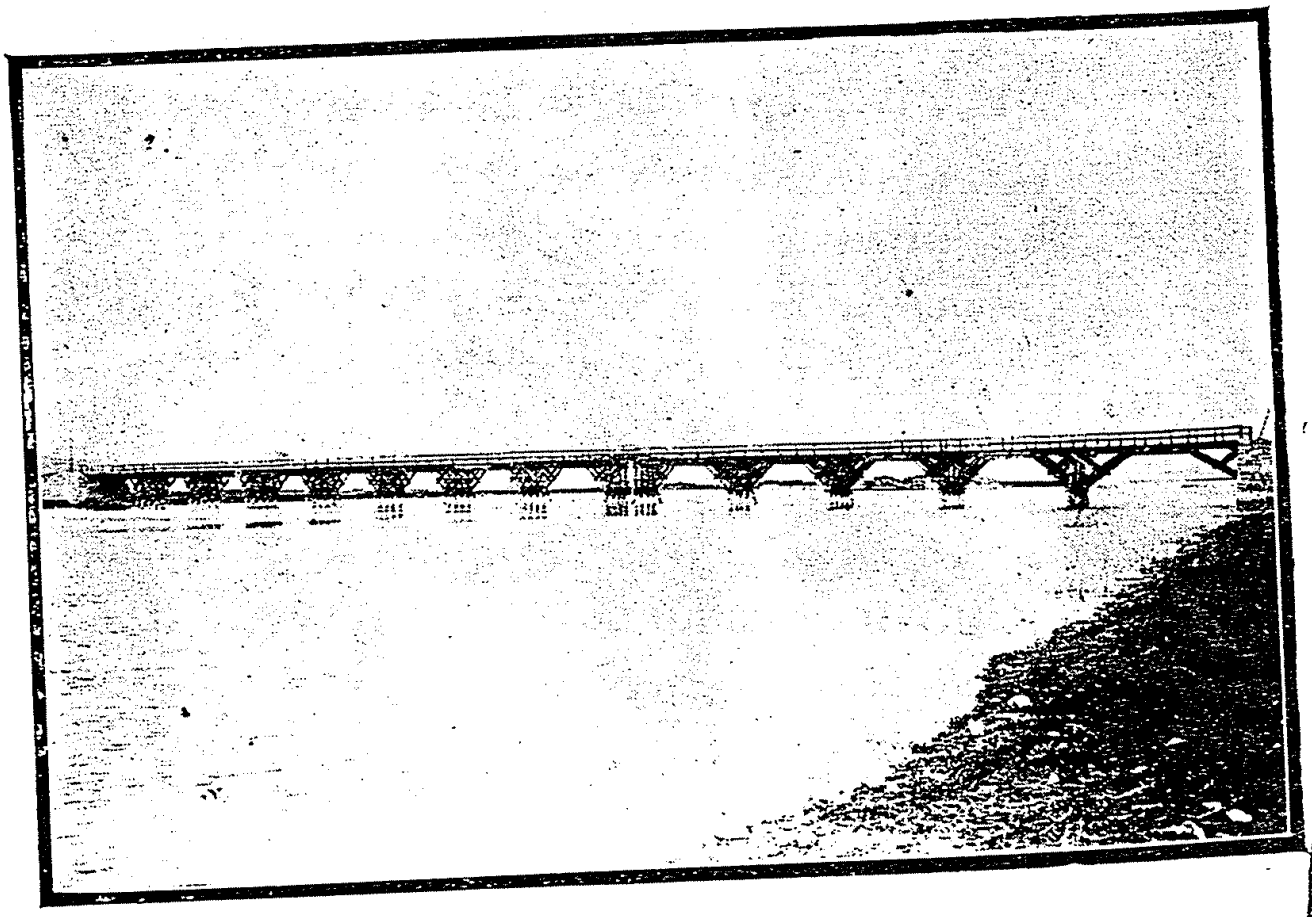

آثار نافعه‌دن : بروسه ـ قره‌جه‌بك یولنده (اولو آباد) کوپریسی

انشا و سهولتله نهر مجراسنی تحویل ایلمکی خصوصنی بالاده محرر اسبابه علاوه ایلیه‌جك اولور ایسه‌ك نیلوفر نهرینك هرسنه طغیان ایلمسی اسبابی زیرده محرر صورتده خلاصه ایدیله‌بیلیر .

اولا : نهر مجراسنك صولری استیعابه کافی اولمه‌مسی

ثانیاً پنارکوی کوپریسی کوزلرینك صولری استیعاب ایده‌جك درجه‌ده آچیق اولمامسی

ثالثاً : نهر واسطه‌سیله اودونلرك نقل ایدلمسی

رابعاً : نهر بوینده بولونان اراضی اصحابی طرفندن بندلر انشا قلنماسی .

طغیانك مضراتی — نیلوفر نهری مجراسنك طغیانی اراضیٔ متجاوره اصحابنه مضرات کلیه ایراث ایتمکده اولدیغی کبی برطاقم اراضینك زرع اولونمامسنی وعلی الخصوص مزروع ترلالردن محصول آلنمامسنی و دوت آغاجی غرس اولونمش باغچه‌لردن یاپراق طوپلانه‌میه‌رق مملکتك باشلیجه صنایعندن اولان بوجکجیلکه ایراث مضرت ایلمسنی موجب اولمقده و نهر بوینده بولنان اصحاب زراعتك اراضیلرینی قورتارمق مقصدیله بویوك مصرف اختیار ایله‌مکه مجبور طوتمقده‌در . طرف عاجزانه‌مدن اجرا اولونان تحقیقاته نظراً نیلوفر نهرینك طغیانی حسبیله اراضیٔ مزروعه و مغروسه‌دن محصول آلنه‌میه‌رق سنه‌ده لااقل یوز بیك غروشلق قدر مضرتی کورولمکده و مبلغ مذکور میانده برطاقم اراضینك زرع ایدیله‌مه‌مسندن دولایی حاصل اولان مضرات داخل بولونمامقده‌در . بوندن بشقه حاصل اولان بطاقلقلر و تراکم ایدن صولر اوودنك و بروسه شهرینك هواسنی اخلال ایله‌مکده‌در . اسباب مشروحه‌یه مبنی احوال محرره‌نك شیمدیکی حالده براقیلماسی جائز اولمایوب چونکه حال حاضرك اصلاحی تشبثنده بولونلیه‌جق اولورسه مضرات مبحوثه سنه‌دن سنه‌یه بویویه‌رك شیمدیکی حالنه نسبتاً دها زیاده کسب اهمیت ایده‌جکی غیرمنکردر .

نهرك طغیاننده صو آلتنده قالان محللر — نیلوفر نهرینك طغیاننده صو آلتنده قالان محللر (اودونلق) دن میخالیج طریقی اوزرنده بولنان کارکیر کوپریه و مدانیه شوسه‌سنك اوزرنده بولنان عجملر کوپریسندن پنارکوینك ایلروسنه قدر وارمقده‌در . اودونلقدن میخالیج شوسه‌سی اوزرنده بولونان کوپریه ممتد اولان

محللر طغیانندن بحث اولونمه‌جقدر . بونك اسباب موجبه‌سنه كلنجه اولا ؛ مذكور طغیانك اهمیتی اولمادیغی كبی هر سنه وقوع بولمامقده اولدیغی .

ثانیاً ؛ بروسه ـ مدانیه تیموریولی خطك عجملرده‌قدر اولان قسمی طوله اولدیغندن صولرك خطك آلت طرفنه یاپیلمیه‌جغی ماده‌لریدر. بوندن بشقه تیموریولی قومپانیه‌سی طرفندن یاپیلان تیموریولی عملیاتنه صولرك مضراتی دوقونه‌جق اولورسه خطك محافظه‌سی ایچین مذكور قومپانیا طرفندن عملیات مقتضیه‌نك یاپیله‌جغنی مأمول ایده‌رز.

نهرصولرینك طغیانه قارشی اجرا ایدیله‌جك عملیات بالاده‌دخی عرض ایدلدیكی وجهله نهر صولرینك طغیانی اسبابی :

اولا : نیلوفر نهری مجراسنك دارلغی .

ثانیاً : پنایر كوی كوپریسنده كوزلرك صولری استیعابه كافی اولمامسی .

ثالثاً : نهر صولری واسطه‌سیله اودون نقل اولونماسی .

رابعاً : اصحاب زراعت طرفندن نهر اوزرینه بند انشا ایتدیرلمسی ماده‌لریدر .

اشبو لایحهٔ عاجزانه‌مدن بالاده محرر اسبابدن برنجی و ایكنجیسنه قارشو اجرا اولنه‌جق تدابیردن بحث اولونه‌رق اوچنجی ودردنجی سببلرك منبع مضراتی حكومت محلیه‌جه دوشونیله‌جك موادددن بولونمشدر . نیلوفر نهری مجرای حاضرینك تطهیری دها فائده‌لی اولوب اولمیه‌جغنی تدقیق ایله‌مش ایسه‌كده یاپیله‌جق عملیاتك اون بش كیلومترو طول اوزرنده اجراسی لازم‌كله‌جكندن وحالبوكه نهر مجراسنك بش قسمده اوچ قسمنك عرضی اوچ‌بچق مترودن زیاده اولمادیغی جهتله مجرایه دوقوز مترو عرض ایكی مترو عمق ویریله‌جك اولور ایسه (۲×۹×۱۵,۰۰۰) ایكی یوز یتمش بیك مترومكعب طوپراق حفریات اجراسی لازم‌كله‌جكدر. حالبوكه مربوط خریطه‌ده ارائه اولونان مجدد قانالك حفری ایچون یوز آلتمش درت بیك مترو مكعب عملیات اجرا اولونه‌جغندن بو صورتده یوز آلتی بیك مترو مكعب حفریات مصرفی قازانیله‌جغی درکار بولونمشدر . بوندن بشقه نهرك طغیانه سببیت ویرن بالاده محرر اسبابدن ایكنجیسنك ازاله‌سی یعنی پنایر كوی كوپریسنك كوزلری انهارك صولرینی استیعابه كافی اولمامسی حسبیله مذكور كوپرینك هدمیله یرینه بویوك بر كوپرینك انشاسنی تكلیف ایتمكلكم مجبوریتی حاصل اوله‌جغی و حالبوكه بوندن دولایی مصارف كلیه اختیار ایدیله‌جكی جهتله زیرده محرر عملیاتك اجراسنی تكلیفه مجاسرت ایلرم .

اولا : عجملر کوپریسندن اعتباراً مجدداً حفر اولنه‌جق قناله قدر یعنی بیك یوز آلتمش مترو طول اوزرنده نهر مجراسنك حفریله تنظیمی .

ثانیاً : خریطه‌ده ارائه اولونان محلدن اعتباراً پنایر کوییله آرناوود کوی بیننده تعیین اولنان محله ممتد اوله‌جق بش بیك اللی مترو طولنده بر قنالك حفری . اشبو عملیاتك اجراسنده یوز آلتمش درت بیك مترومکعب حفریات اجرا اوله‌جغی وحالبوکه نهر مجراسنك عمومنی تطهیر ایله‌مك جهتی ترجیح اوله‌جق اولورسه ایکی یوز یتمش بیك مترو مکعب حفریات اجراسی مجبوریتی حاصل اوله‌جقدر . بوندن بشقه نیلوفر نهری مجراسی صولرینك دلی چای نهری پنایر کوی کوپریسنك آلت طرفندن ونهرك مجراسی اولدقجه درین وکنیش اولان محلده برلشه‌رك صولرك طغیان ایتمسی قورقوسی قالمیه‌جقدر . اشبو قنالك حفری سایه‌سنده پنایر کوی کوپریسندن یالکز دلی چای نهرینك صولری کچه‌جکندن ومذکور کوپری کوزلری نهر مذکور صولرینی استیعابه کافی ایدوکندن کوپرینك هدمیله مجدداً انشاسنه مقتضی مبلغك صرفندن قورتولنه‌جقدر.

عجملر کوپریسنك اوست طرفنده نهر صولری بروسه‌جهتنه و صاغ طرفه دوغری آقمغه میال ایدوکندن شوسه‌یی محافظه ایله‌مك مقصدیله یکرمی مترو طولنده بر دیوار انشا اولونمش و حالبوکه صولر کوپری کوزلرینك اوکنی قوم و چاقلاه دولدورمش ایدوکندن و شوسه‌یی محافظه ایدن دیواره عموداً آقمقده بولوندیغندن اوکمزده که قیش موسمنده صولرك شوسه‌یی اویه‌رق کوپرینك خارجندن وشوسه اوزرندن جریان ایدرك تارلالره یاپیله‌جغی شبهه‌سز بولونمقده‌در .

اسباب محرره‌یه مبنی بوبابده کرك ذات سامی ولایتپناهیلرینك وکرك تجارت ونافعه نظارت علیه‌سنك‌ده نظردقتلرینی جلب ایدر وشوسه‌نك محافظه‌سی ضمننده ایجاب ایدن عملیاتك همان اجرا ایتدیریلمسی حقنده لازم کلنلره اوامر مقتضیه‌نك اعطا بیورولمسنی استرحام ایلرم . تقدیم ایلدیکم خریطه‌ده قیرمزی خطله ارائه ایلدیکم استقامتده اولمق و شمندوفر کوپریسنك آلت طرفنده بولنان بنده التصاق ایتمك اوزره بر بند انشا ایلمسی مقتضی اولوب آنجق اشبو بندك عجملر کوپریسندن اعتباراً یوز مترو مسافه‌یی تجاوز ایله‌مه‌مسی مقتضیدر .

عملیاتك صورت اجرائیه‌سی — انشاسنی تصمیم ایلدیکیمز قنال (اضوات) قریه‌سنه دوغرو خط مستقیم اززرینه یاپیله‌جق ومذکور قریه‌نك صاغ جهتندن وایکی

یوز یکرمی مترومسافه‌دن مرور ایده‌جکندن قنالك بوقسمنك طولی (۲۳۸۰) مترودر. محل مذکوردن اعتباراً نصف قطری (۱۲۰۰) مترولق اولمق اوزره (۸۹۷,۵) وبونقطه‌دن اعتباراً نیلوفر نهرینه ممتد اولمق ایچون خط مستقیم اوزرینه (۱۷۷۲,۵) مترو طولندن قنال انشا ایدیله‌جکدر .

اشبو قنالك ابعادی زیرده محرردر :

قنالك طبانك عرضی	۱۰	مترو
« سطحنك «	۱٤	«
« عمقنك «	۲	«
« داخلان میلی	۱ – ۱	

بندلر — اشبو قنالك حفرندن حاصل اوله‌جق طوپراقلر قنالك ایکی طرفنه نقل اولونوب بندلر انشا اولونه‌جق و اشبو بندلر اتکندن اعتباراً قنالك کنارینه قدر آلتی مترو مسافه براقیله‌جقدر. اشبو طوپراق بندلری تقویه‌ایتمك ایچین بوینه اشجار غرس ایدیله‌جکدر . اشبو بندلرك ابعادی زیرده محرردر :

طبانك عرضی	۸	مترو
سطحنك «	٤	«
عمقی	۲	«
ایکی طرفنك میلی	۱ – ۱	

مجرانك تنظیمی — عجملر کوپریسیله حفر اولونه‌جق قنالك مبدئی بیننده‌کی نهر قسمنك مجراسی تطهیر و حاصل اوله‌جق طوپراقلر مجرانك طرفینه نقل ایدیلوب قنالك ایکی طرفنه انشا اولنه‌جق بندلره مماثل بندلر یاپیله‌جقدر . نهرك بو قسمنك عرضی یوز مترو قدر اولدیغندن خریطه‌ده ارائه اولونان اصوله توفیقاً نهر مجراسنك عرضی قنالك عرضنه مساوی درجه‌ده یعنی اون درت مترویه تنزیل ایدیله‌جکدر .

میللر — عملیات محرردنك اجراسنده ویریله‌جك میللر بروجه‌زیر تحریراولنور :

عجملر کوپریسندن قنالك ایکنجی کیلومترونه قدر بهر مترو ایچین	۰,۰۰٤٥
ایکنجی کیلومترودن اوچنجی کیلومترویه تنزل « «	۰,۰۰۳
اوچنجی « دردنجی «	۰,۰۰۲
دردنجی « بشنجی «	۰,۰۰۱۲٥

بالاده محرر ابعاده توفیقاً انشا اولنه‌جق قنالك دردنجی و بشنجی کیلومترولرنده ثانیه‌ده ۲۱۲,۳۲ مترو مکعب صو استیعاب ایده‌بیله‌جکندن و حالبوکه بومقدار صو نیلوفر نهرندن صولرك طغیانی زماننده جریان‌ایدن صومقدارندن برثلث زیاده اولدقدن بشقه مرور زمان ایله صولر نهرك مجراسنك طرفیننی آچه‌رق مجرانك عرضی بندلرك کنارینه قدر واره‌جقدر .

کوپریلر ــ اشبو قنال کذرکاهنده درت یوله تصادف ایله‌مکده بولوندیغندن مذکور یوللرك قنالك اوزرندن کچدکلری محلاره درت عدد اخشاب کوپری انشاسی مقتضی‌اولوب حالبوکه خریطه‌ده ارائه‌اولونان ۴۰۰+۲ متروده‌کی کوپرینك ۹۰۰+۱ مترویه انشا اولوندیغی‌تقدیرده ۴۶۵+۱ نجی متروده‌کی کوپرینك انشاسندن صرف‌نظر ایدیله‌بیله‌جکدر .

مصارف ــ حفریات : شیمدیکی مجرادن برقسمنك تطهیری ۲۷۸۴۰ مترومکعب ایچون

انشا اولونه‌جق قنال ایچون	۱۳۶۰۵۰ »
	۱۶۳,۸۹۰
۱۶۳,۸۹۰ مترومکعب حفریاتك بهر مترومکعبی ایچون ۲,۵۰ غروشدن	۴۰۹,۷۲۵
غرس اولونه‌جق اشجار و قازیق	۳۰,۰۰۰
کوپری	۳۱,۰۰۰
قنال‌انشاسی‌ایچون اشترا اولنه‌جق اراضی دونم ۲۱۰ فی ۲۰۰	۴۲,۰۰۰
اشبو حسابده داخل اولمایان مصارف ایچون احتیاط آقچه‌سی	۲۵,۶۳۵
	۵۳۸,۳۶۰

فنالك‌انشاسی‌ایچون اشترا اولونه‌جق اراضی اثمانی اسکی مجرا اراضیسنك فروختیله تدارك ایدیله‌جکنك عرضنه مجاسرت ایلرم .

★★★

موسیو راووتی‌نك راپوری مندرجاتنه نظراً بوصولرك بروسه‌نك حیات اقتصادیه وزراعیه‌سنه نه‌درجه‌یه قدر تأثیر ایتدیکی واضحاً آکلاشیلیر واوتاریخدن اعتباراً مختلف وسیله‌لر ایله بوصولرك مجاریسنی اصلاحه تشبث ایدلمش ایسه‌ده حکومات ساقطه‌زماننده

فعلیات ساحه‌سنه کچمه‌نك نه درجه‌لرده مشکل اولدیغی معلوم بولندیغندن موفقیت الویرمه‌مش عمومی حربدن اول بعض حفریاته باشلانمش ایسه‌ده حربك ظهور ودوامی حسبیله علی‌حاله ترك ایدلمش قالمش ایدی ؛ بونك ایچون بو پك نافع و شرفلی خدمت وموفقیت خلقك احتیاجنی دائما کوز اوکنده بولوندیران حکومت جمهوریه‌مزه میسر اولمش صو ایشلری مدیریتی نظارتنده اوله‌رق بر بچق سنه اول قنالك احیا و انشاسی ایکی یوز آلتمش کسور بیك لیرا ایله برآلمان شرکتنه احاله ایدلمش‌در .

نیلوفر قنالنك احیا و انشاسی دیمکدن زیاده نیلوفر دره‌سنك اصلاحی دیمك اولان بو عملیات جسیمه باشلیجه اوچ أساسی احتوا ایتمکده‌در .

۱ ــ نیلوفر دره‌سنك صاری‌قیا ده‌نیلن محلنده بر بند انشا ایده‌رك فیضان زماننده ثانیه‌ده ایکیوز الی مترومکعبی صرفیات ایله کلن صویك برقسم مهمنی محل مذکورده توقیف ایده‌رك فنی برصورتده جریان ایتدیرمك

۲ ــ الیوم نیلوفر قنالی نامیله آچیلان قنال محلنده دره‌نك پك بیوك برمنحنی تشکیل ایلدیکی وصولرك جریانی ممکن اوله‌میه‌جق درجه‌ده طولمسی حسبیله محل مذکورده یتاقاق تشکیل ایدن اشبو قسمده برقنالك آچلمه‌سیله صولرك الك اصغری صرفیات (۳۵ مترو مکعب) زماننده بیله مذکور قنالدن فنی برصورتده جریان ایتدیرلمسی

۳ ــ دره‌نك منحنی قسمی اولان اسکی یتاغنك ایکی طرفنه طوپراق سدلر انشاسیله فیضان زماننده قنالك استیعابندن فضله اوله‌رق کله‌جك صولرك قنال نهایتنده دره‌نك صولرینی استیعابه کافی درین محانه نقلی .

شرکت بو اوچ أساسك ایکنجیسنه باشلامش‌در . سکز کیلومترو طولنده اولان قنالك کذرکاهی زیاده میللی اولدیغندن قنال داخلنده صویك جریانی تنظیم و میلی تخفیف ایدرك قنال طبان و جدارلرینك اویولماسنه مانع اولمق ایچون ۱۶ عدد ۱ـ۱,۵۰ مترو عمقنده سقوط دیوارلری یاپیلمقده‌در . قنالك طبان عرضی ۲۰ـ۲۵ـ۳۰ مترو اولمق اوزره اوچ مختلف عرضده‌در . میلی کیلو متروده اون بش سانتیمترودر . صو صرفیاتی ثانیه‌ده اللی مترو مکعب‌در .

سقوط دیوارلرندن طقوزی یاپلمش دیکرلرینك‌ده اکمال انشالری قوهٔ قریبه‌یه کلمش‌در .

قنالك طولاً نصف حفریاتی اولمش و نصف دیکرینك‌ده اوچده بر حفریاتی ختام بولمش‌در .

قنال مبدأنده انشاسی الزم مأخذ ترتیباتی ایله طرفین اراضیسنی یکدیکرینه ربط ایتمك اوزره انشاسی مقتضی کوپریلر وصوك قسمده درده‌یه التصاق ایچون یاپیله‌جق بیوك سقوط ترتیباتی ؛ پروژه‌لری حاضرلانمش وقنال انشاآتنك اکمالندن اول اشبو ترتیباتك‌ده انشاسنه باشلانمه‌سی تقرر ایتمش‌در . بوتون بو عملیاتك ختامنده برنجی و اوچنجی أساسده‌کی طوپراق سدلر انشاسی خصوصی نظراعتباره آلنه‌جق و نیلوفرك بو صورتله مضرتی تحدید ایدلدکدن صوکرا بونا منصب اولان دلی‌چای مجراسنك اساسلی برصورتده تطهیراتنه توسل ایدیله‌جك‌در .

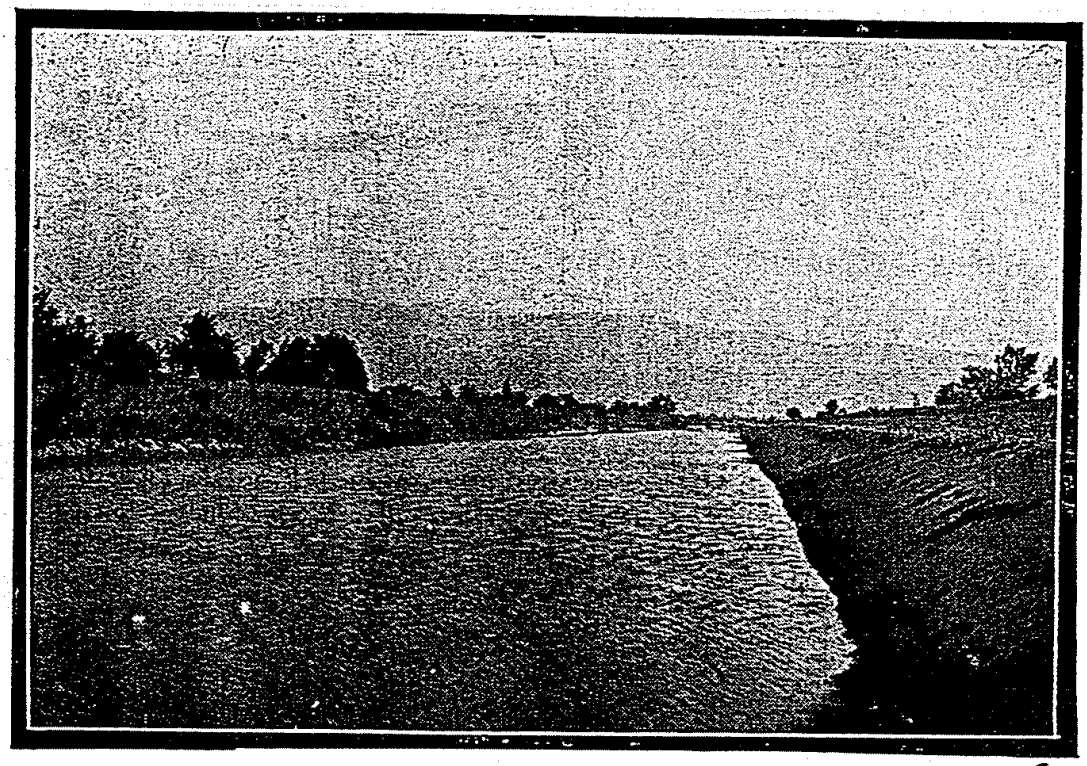

نیلوفر قنالی عملیاتندن

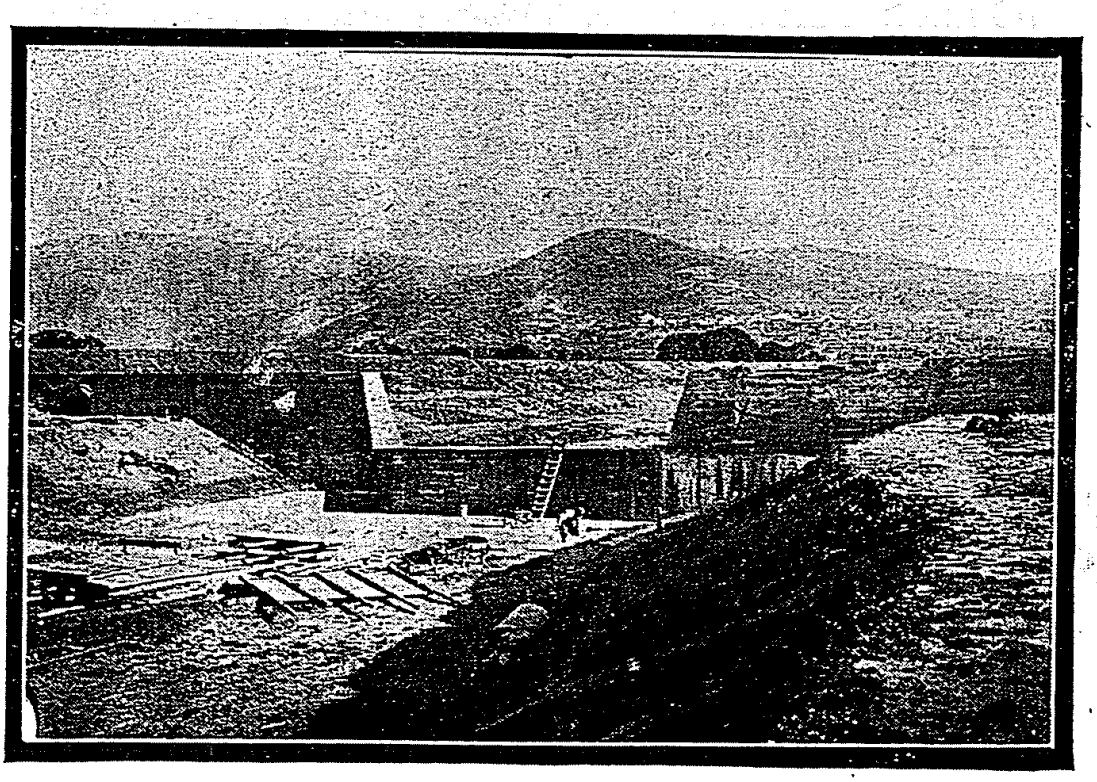

نیلوفر قنالی عملیاتندن

نیلوفر قنالنك عمله‌ایله ایلك حفریاتی

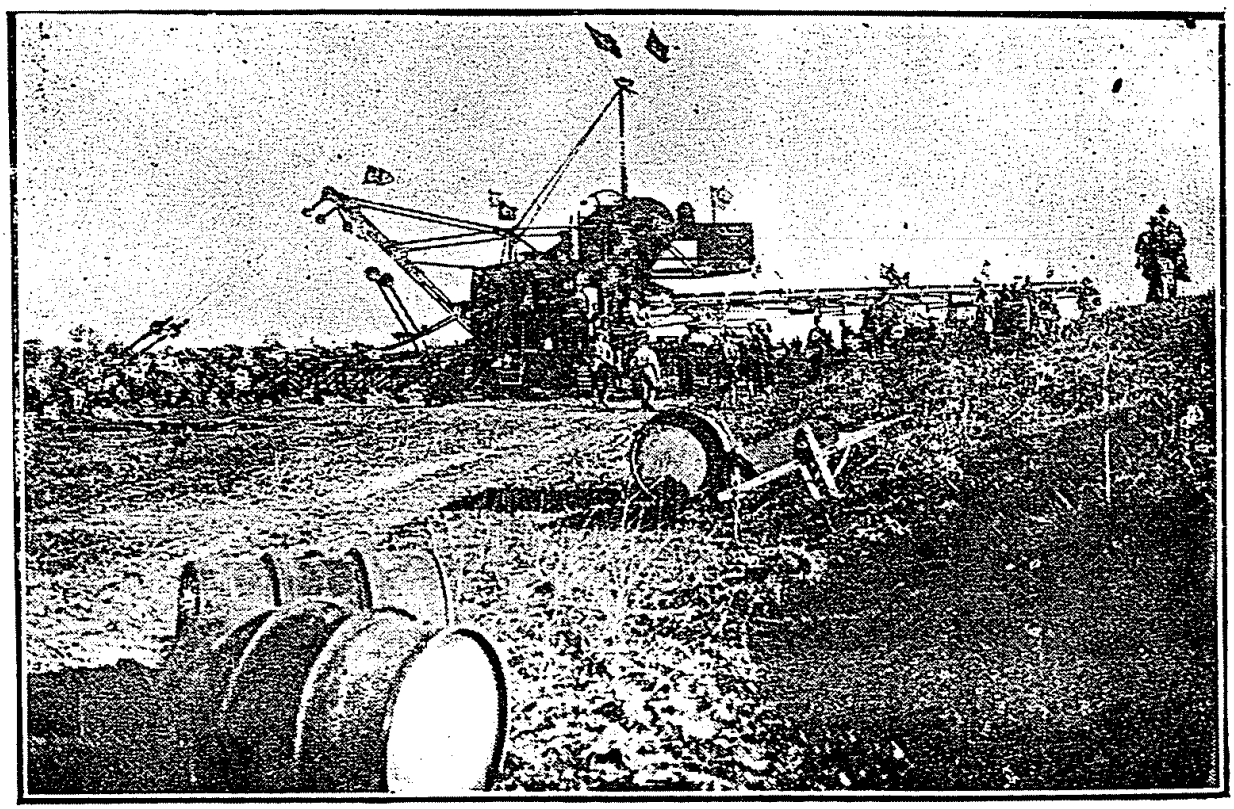

نیلوفر قنالی : متعهدك قوللاندیغی حفریات ماکنه‌سی

ولايتك اسكان وضعيتى

اسکان

ولایتمزده اسکان حرکاتی ؛ بالقان حربندن صوکرا باشلامش‌در . بالقان حربی متعاقب ولایته کوندریلن مهاجرین اکثراً اسکان کورده‌مه‌دن عمومی حرب اولمش و وقت وقت عسکره آلنمه‌لریله‌ده داغیلمغه یرلشه‌مه‌مکه مجبور قالمشدی .

استقلال حربنك پك بیوك موفقیتلرندن بری‌ده « اسکان » ك استقراری واستثماری‌در .

اون آلتی سنه‌لك اشغالك بیك برألمنی ، ظلمنی چکمن تورکلر ؛ یاد ایللرك بوچوق چالیشقان عنصری ایچمزده‌کی یبانجی و دائما دوشمن عناصر ایله استبدال ایدلمش‌در که استقلال حربنك ثمرهٔ موفقیاتی جمله‌سندن‌در .

ولایت داخلنده‌کی اسکان وضعیتی بروجه زیر درت جدوله قید و تثبیت ایدلمش‌در :

مرکزده ـ مرکز قراسنده

محل اسکانی	مبادللر			غیر مبادللر			ولایات شرقیه وجنوبیه‌ملتجیلری			حریقزدکان		
	خانه	عائله	نفوس	خانه	عائله	نفوس	خانه	عائله	نفوس	خانه	عائله	نفوس
بروسه مرکزی	١٠٤٠	١٢٣٣	٤٣٤٥	٣٦٦	٣٦٦	١٥٤٤	٣٣	٤٥	٢١١	٤٩	٥١	٢٣٥
صوصغرلق قریه‌سی	١٨٠	٤٥٦	١٨٠٠	٤٧	٥٨	٥٤٠	.	.	.	.	.	.
یایلاجق «	١٢٢	٢٠٢	٥٩٠	.	.	.	.	.	.		.	.
داکساری ـ دانحصار	١١٣	١٩٠	٤٧٤	٨	٨	٣٤	٤	٤	١٨	.	.	.
کلسان ـ عصمت‌پاشا	١١	١٩٥	٤١٧	٥٨	١٠٧	٣٧٥	.	.	.	.	.	.
فیلادار ـ کون‌طوغدی	٢٧٩	٢٧٩	٧٦٩	.	.	.	.	.	.	.	.	.
اینه‌سی ـ این‌غازی	٨١	١٣١	٤٧٧	.		.		.	.	.	.	.
دمیر طاش	١٠٥	٣٤٠	٨٠٠	٣٨	٤٢	٢٨٠	٣	٣	١٥	.	.	.
آناخور	١٤	٣٠	٨٥	.	.	.	.	.	.	.	.	.
تخته‌لی	٢٤	٤٢	١٣٣	.	.	.	.	.	.	.	.	.
تیه‌جك	١٣٥	٢٨٠	١٣٨٤	.	.	.	.	.	.	.	.	.
بلادیونس	٨٦	٨٦	١٧٧	.	.	.	.	.	.	.	.	.
کورکله ـ عصمتیه	٢١٩	٣٥٥	١٢٠٦	.	.	.	.	.	.	.	.	.
آبولیوند	١٥٢	٢٣٢	٥٤٠	.	.	.	.	.	.		.	.
یکون	٢٧١١	٤٠٤٨	١٣٢١٧	٥١٧	٥٨١	٢٧٧٣	٤٠	٥٢	٢٤٤	٤٩	٥١	٢٣٥

قضالرده

اسکان ایدیلن محل	حریف زوطانه			شرق و جنوب ولایتلری ملتجیلری			غیر مبادلالر			مبادلالر			یکون		
	نفوس	عائله	خانه	نفوس	عائله	خانه	نفوس	عائله	خانه	نفوس	عائله	خانه	نفوس	عائله	خانه
مع قرا اورخان غازی قضاسی	٠	٠	٠	٤٨٨	١١٢	١١٢	٢٧٤	٧٥	٧٠	٤٣٦٨	١٢٦١	١١٥٣	٥١٣٠	١٤٤٨	١٣٣٥
« م.کمال پاشا «	٠	٠	٠	٠	٠	٠	٢٣٧	٦٩	٦٧	١٢٥٤	٣٨٠	٣٥٣	١٤٩١	٤٤٩	٤٢٠
« مدانیه «	٠	٠	٠	٢٩٩	٩١	٨٩	١٥٦٢	٣٢١	٣١٥	٦٤٦٣	١٧٣٢	١٧١٦	٨٣٢٤	٢١٤٢	٢١٢٠
« قره جه‌بك «	٠	٠	٠	٠	٠	٠	٦٨٦	٢١٣	٢١٣	٣٣٦٨	٨٧١	٨٤٨	٤٠٥٤	١٠٨٤	١٦١
« کملیك «	٠	٠	٠	٢٨	٧	٧	٦٦٧	٩٧	٩١	٣٦٤٥	٧٢٢	٦٩٩	٤٣٤٠	٨٢٧	٧٩٧
یکون	٠	٠	٠	٨١٥	٢١٠	٢٠٨	٣٤٢٦	٧٧٥	٧٥٦	١٩٠٩٨	٤٩٦٧	٤٧٦٩	٢٣٣٣٩	٥٩٥٢	٥٧٣٣

ولایت داخلنده

بروسه مرکز قراسی	٢٣٥	٥١	٤٩	٢٤٤	٥٢	٤٠	٢٧٧٣	٥٨١	٥١٧	١٣٢١٧	٤٠٤٨	٢٧١١	١٦٤٦٩	٤٧٣٢	٣٣١٧
مع ملحقات قضالر	٠	٠	٠	٨١٥	٢١٠	٢٠٨	٣٤٢٦	٧٧٥	٧٥٦	١٩ ٩٨	٤٩٦٧	٤٧٦٩	٢٣٣٣٩	٥٩٥٢	٥٧٣٣
یکون عمومی	٢٣٥	٥١	٤٩	١ ٥٩	٢٦٢	٢٤٨	٦١٩٩	١٣٥٦	١٢٧٣	٣٢٣١٥	٩٠١٥	٧٤٨٠	٣٩٨٠٨	١٠٦٨٤	٦٠٥٠

ادارهٔ خصوصیه و بلدیه‌لر

ادارۂ خصوصیہ

اسکان مهاجرین ایچون یکیدن یاپیلان کویلر :

(عصمت پاشا) قریه‌سی (اسکی کلسه‌نك یرینه)

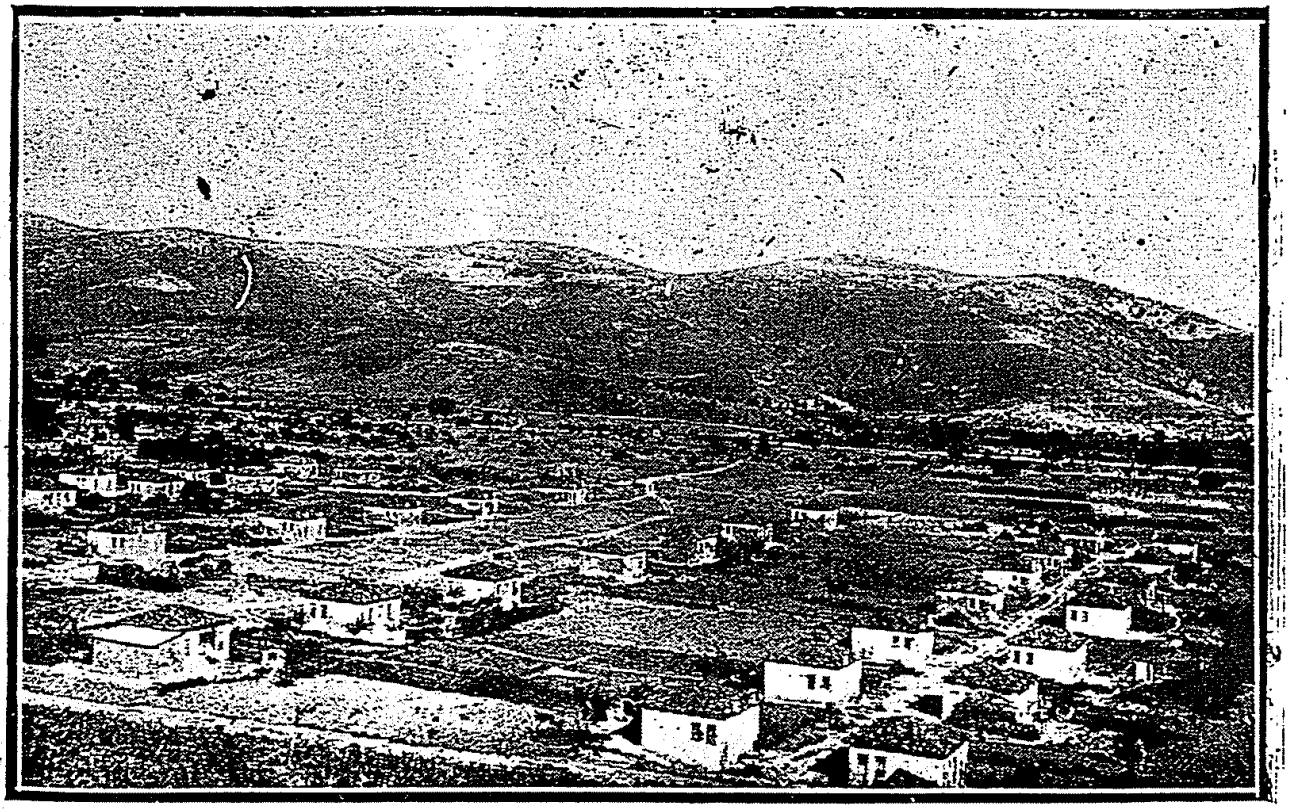

(دمیر طاش) قریه‌سی

نیلوفر قنالی عملیاتندن

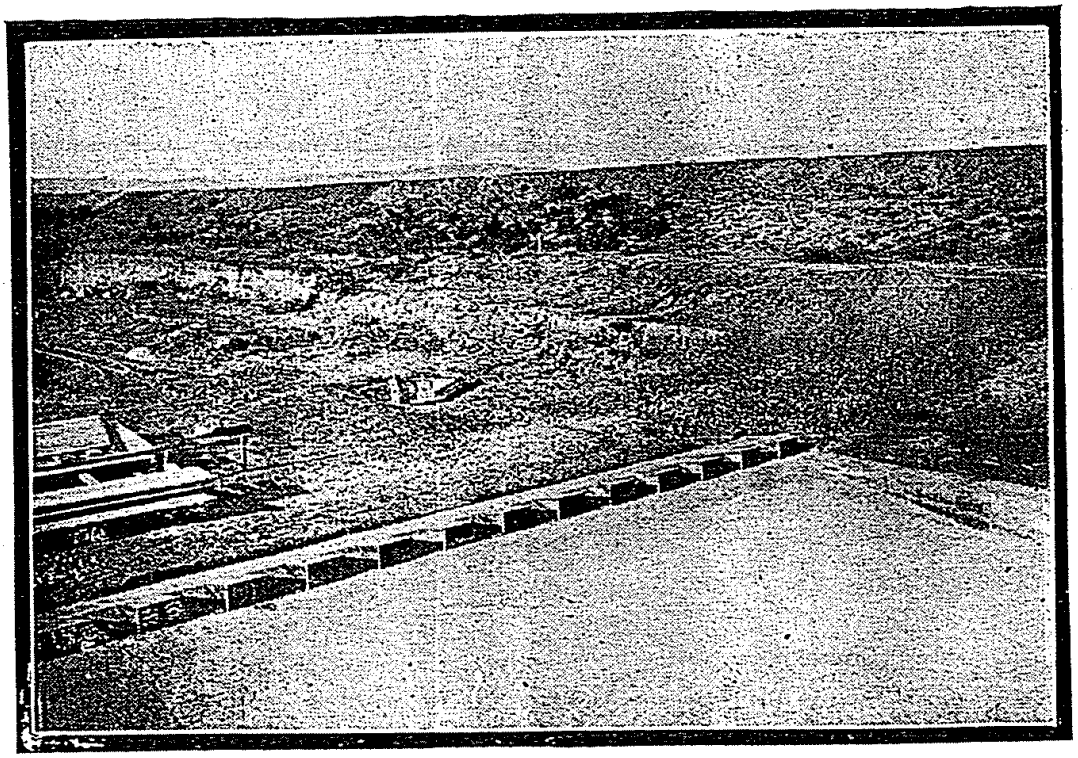

نیلوفر قنالی عملیاتندن

ولایت ادارهٔ خصوصیه‌سی

ولایاتك اصول اداره‌سنده توسیع مأذونیت و تفریق وظائف اساسی ، ۱۲۹۳ و ۱۳۲٤ سنه‌لری قانون اساسیلرینه درج اولونمشسه‌ده بونك فعلیاتنه بردرلو کچیله‌مه‌مشدی. او دورلرده ولایتلر ، الك بسیط برمسئله‌ده و مثلا الك کوچوك بر یول تعمیرنده ویا بر ایلك مکتب تأسیس و کشادنده بیله مرکزدن استیذانه ومساعده استحصالنه مجبور قالیوردی . نهایت ۱۳ مارت ۱۳۲۹ تاریخلی ادارهٔ عمومیهٔ ولایات قانونیله ولایتلر ، بوقانونده معین وظائف محلیه‌یی لدی‌الحاجه مرکزدن استیذانه حاجت قالمقسزین ایفا ایده‌بیلمك ایچون ، بردرجه‌یه‌قدر ادارهٔ خصوصیه‌لرینی تشکیله مظهر اولدی ؛ بالطبع بووظائفك ایجاب ایتدیردیکی مصارفی یاپه‌بیلمك اوزره‌ده ، سنهٔ مذکورده‌دن اعتباراً ولایت ادارهٔ خصوصیه‌لری — ادارهٔ عمومیه‌دن محلی بعض واردانك دوریله — مستقل بودجه‌لره صاحب ایدلدی .

صوك استقلال حربمزك ظفرلرله تتوجی و مملکتده سلطنت فردیه‌نك الغاسیله حاکمیت ملیه‌نك تأسسی اوزرینه ، وطنك هر طرفنده اویانان تجدد و عمران فکرلری ولایت ادارهٔ خصوصیه‌لرینه‌ده مهم انکشافلر بخش ایتمشدر . ولایتمز ادارهٔ خصوصیه بودجه‌سنك ، بالخاصه استخلاص مسعود سنه‌سندن و حاکمیت ملیه‌مزك تأسسی آنندن اعتباراً کوسترديکی تزاید و ترقی ، بومسعود انکشافی اثبات و ارائه‌یه قوتلی و کافی بردلیلدر ؛ بناءً علیه ولایتمزده ادارهٔ خصوصیه‌نك تشکلی سنه‌سندن اعتباراً تنظیم و تصدیق ایدلمش اولان بودجه‌لرك واردات و مصارفنی ، برفکر اجمالی ویرمك اوزره و مجلس عمومی دورهٔ انتخابیه‌لرینه کوره ، بروجه‌زیر درج ایله‌یورز ؛ آنجق ولایتمز بعض سنه‌لر بیله‌جك ، کوتاهیه و حتی قره‌حصار لوالرینی‌ده احتوا ایتدیکی جهتله مقایسه‌سنه امکان اولمق اوزره ملاحظات خانه‌لرینه عائد اولدیغی سنه‌لرده ولایتمزك تشکیل ایتدیکی لوالری‌ده قید ایتدك :

ولایتمز ادارهٔ خصوصیه‌سنك تاریخ تشکلی اولان ۱۳۲۹ سنه‌سندن اعتباراً تطبیق ایدیلن بودجه‌لری :

مجلس عمومینك انتخاب دوره‌سی		سنه‌سی	قبول اولنان بودجه	واردات لیرا	مصارف لیرا	ملاحظات
۱	۱	۱۳۲۹	۹ آیلق	۱۳۷ ۳۱۰	۱۳۷ ۳۱۰	بو بودجه‌لرده ولایتمز بروسه، بیله‌جك، (سکیشری احتوا ایدن) کوتاهیه وقره‌حصار لوالرندن متشکلدی .
		۱۳۳۰		۱۶۷ ۲۸۰	۱۶۷ ۲۸۰	
		۱۳۳۱		۱۱۰ ۵۹۰	۷۹ ۰۹۳ عادی	۱۳۲۱ سنه‌سنده قره‌حصار، کوتاهیه لوالری مستقل لوا حالنه کچدیکندن ولایتمز ۱۳۳۱ـ۱۳۳۶ سنه‌لری بودجه‌لرنده یالکز مرکز وبیله‌جك لوالرینی حاویدر.
					۳ ۰۰۶ فوق‌العاده	
		۱۳۳۲		۸۰ ۷۶۰	۹۳ ۵۳۱ عادی	
					۴۵ ۳۳۷ فوق‌العاده	
		۱۳۳۳		۹۵ ۵۰۴	۹۵ ۵ ۴	
۲	۱	۱۳۳۴		۱۰۰ ۴۶۰	۱۰۰ ۴۵۶	
		۱۳۳۵		۲۱۲ ۴۶۱	۲۰۲ ۴۵۸	
		۱۳۳۶		۳۰۵ ۸۲۴	۲۷۷ ۰۱۵ عادی	
					۲۸ ۸۰۹ فوق‌العاده	
		۱۳۳۷		۰	۰	یونان اشغالی حسیله مجلس عمومی اجتماع ایدمیه‌رك بو سنه و ۳۳۸ سنه‌سی ایلولی اون بشنه قدر ۳۳۶ سنه‌سی بودجه‌سی تطبیق ایدلمشدر.
۳	۱	۱۳۳۸	۵,۵ آیلق	۸۵ ۸۱۵	۸۵ ۸۱۵	۱۳۳۸ سنه‌سی بدایتنده بیله‌جك لوا‌سی‌ده استقلال بولمغله بو بودجه‌لرده ولایتمز مرکز لواسنه منحصردر .
		۱۳۳۹		۴۴۴ ۰۸۹	۴۴۴ ۰۸۹	
		۱۳۴۰		۵۱۷ ۶۴۹	۵۳۶ ۶۴۹	
		۱۳۴۱		۵۸۶ ۷۳۲	۵۴۱ ۷۳۲ عادی	
					۴۵ ۰۰۰ فوق‌العاده	
		۱۹۲۶		۸۳۶ ۲۱۷	۷۴۶ ۲۱۷ عادی	
					۹۰ ۰۰۰ فوق‌العاده	
۴	۱	۱۹۲۶	متمم اوچ آیلق	۲۷۰ ۷۲۵	۲۵۳ ۶۵۰ عادی	بو بودجه‌لرده اخیراً ولایته الحاق ایدیلن اینه‌کول و یکی شهر قضالریله ازنیق ناحیه‌سی‌ده داخلدر .
					۱۷ ۰۰۰ فوق‌العاده	
		۱۹۲۷		۱,۲۷۸ ۶۸۱	۱,۱۹۳ ۵۶۱ عادی	
					۸۵ ۱۲۰ فوق‌العاده	

ولایت ادارهٔ خصوصیه‌سی واردات و مصارفی حقنده داها شموللی معلومات اعطا ووظائف محلیه‌دن هانکیلرینه نه‌مقدار تخصیصات ویرلمکده اولدیغنی ارائه ایده‌بیلمك اوزره ۹۲۶ سنه‌سی بودجه‌سی بر قسم مفرداتنی بروجه‌زیر نقل ایله‌یورز :

واردات	لیرا	
اراضی ویرکوسندن زراعت بانقه‌سی حصه‌سی	۲۲	۵۰۰
اراضی ویرکوسندن ادارهٔ خصوصیه حصه‌سی	۷	۵۰۰
تتع ویرکوسنه منضم ولایت حصه‌سی	۳	۰۰۰
اغنام رسومنه منضم « «	٤	۵۰۰
فراغ وانتقال خرجلرینه منضم «	۳	۵۰۰
تتع ویرکوسنه منضم «	۳	۰۰۰
بدل نقدیٔ عسکریدن «	٤	۰۰۰
سنین سابقه‌دن مالیه‌ده‌کی مطلوبات	۵۰	۰۰۰
پول پاره‌سی	۳۰۰	۰۰۰
ذبحه رسمی ولایت حصه‌سی		۵۰۰
مکتب ویرکوسی	۳۰۰	۰۰۰
مؤسسات صناعیه و زراعیه حاصلاتی	۵	۰۰۰
خسته‌خانه حاصلاتی	۵	۰۰۰
مطبعهٔ ولایت ورسمی غزته حاصلاتی	۱۰	۳۲۰
املاك و عقارٔ حاصلاتی	۱۵	۰۰۰
صاتیلان اشیا بدلی		۱۰۰
شرکتلر حاصلاتندن ولایت حصه‌سی		۲۰۰
حاصلات متفرقه	۸	۰۰۰
استردادات		۲۰۰
طاش اوجاقلری رسومی		۵۰۰
مؤسسات و اشخاص طرفندن وقوع بوله‌جق معاونت	۳۲	۸۹۷
معزولین عائداتی		۵۰۰
	۸۳۶	۲۱۷

مصارف	لیرا	
مجلس عمومی وانجمن ولایت	٤	۳۲۰
انجمن دائمی ومحاسبهٔ خصوصیه قلماری	۱٤	۲۸٦
« « مصارفی	٤	۲٦۰
امور نافعه	۱٦۲	٦۱۲
امور معارف	۱۳٦	۵۰۰
صنایع مکتبی	٤۳	۱٤۰
زراعت ماکنیست مکتبنه معاونت	٤	۰۰۰
امور زراعیه	۸	٤۹۰
امور صحیه و خسته‌خانه	٦۵	۱٤۰
مطبعهٔ ولایت	۵	٤۳٦
زراعت بانقه‌سی حصهٔ منافعی	۲۲	۵۰۰
مصارف تحصیلیه	۱۲	۵۰۰
اماکن تعمیرات و انشاآتی	٦	۳۰۰
مصارف محاکمه		۳۰۰
ردیات	۱	۰۰۰
مصارف غیر ملحوظه	۳	۲۰۰
اوتوموبیل مصارفی	۲	۵۰۰
دیون	٤۵	۰۰۰
معزولین عائداتی		۲۰۰
اورخان‌ایلی بلدیه‌سنه معاونت		۹٦۰
مأمورین تخصیصات فوق‌العاده‌سی	۲۰۳	۵۱۳
نافعه فوق‌العاده انشاآتی	۷۰	۰۰۰
معارف « «	۲۰	۰۰۰
	۸۳٦	۲۱۷

ادارهٔ خصوصیه‌نك تشكلندنبری طوپلانان ولایتمز مجلس عمومی هیئتلری و اجتماع تاریخلری [٠]

انتخاب دوره‌سی : ١

اجتماع سنه‌سی : ١	٢	٣	٤
١٢ حزیران ٣٢٩ ـ ٢١ تموز ٣٢٩ : قبول ایدیلن بودجه : ٣٢٩ (٩ آیلق) و ٣٣٠	٥ كانون ثانی ٣٣٠ ـ ١٤ شباط ٣٣٠ ١٣٣١	٢ كانون ثانی ٣٣١ ـ ٩ شباط ٣٣١ ١٣٣٢	٢٠ كانون اول ٣٣٢ ـ ٢١ كانون ثانی ٣٣٢ ١٣٣٣
رئیس ـ والی بكر سامی بك	والی فهیم بك	والی وكیلی احمد مدحت بك	والی اسماعیل حقی بك
اعضا ـ بروسه لواسی :			
بروسه — بهجت بك	—	—	—
تحسین افندی	—	—	—
حاجی رضا بك	—	—	—
عثمان نوری «	—	—	—
مختار «	مصطفی بك	—	—
ممتاز بك ★	— ★	— ★	— ★
اورخان ایلی — خلیل افندی	حاجی احمد آغا	خواجه رمضان افندی	— ★
مصطفی «	—	— ★	—
اورخان غازی توفیق «	—	—	—
قره‌جه بك عثمان «	—	—	—
مصطفی كمال پاشا — ادهم «	—	— ★	—
محمد «	احمد افندی	—	—
كمنیك یووانا كی «	—	—	—
مدانیه طناشا كی «	محمد بك	—	—
بیله‌جك لواسی :			
بیله‌جك — حاجی احمد افندی	—	محاسبه‌جی متقاعدی علی رضا بك	—
خلیل «	—	—	—
عاصم بك	اعشار التزام ایدرك كلمه‌مشدر	قتلق زاده محمد افندی	—
خواجه علی رضا «	— ★	— ★	— ★

[٠] ٣٣٨/١٢/١٣ كیجه‌سی بروسه حكومتیانغینی حسبیله مجلس قیوداتی كاملاً محترق اولمش ایسه‌ده قسماً خارجدن وقوع بولان تحقیقات و قسماً مطبوع مجلس ضبطنامه‌لرنده یاپیلان تدقیقات اوزرینه تثبیت ایدلمشدر .

— اشارتی ، صاغنده اسمی بولونان اعضانك شاقولی اجتماع سنه‌سی ستوننده دوامنه دلالت ایچوندر .

★ اشارتی ، او اعضانك اجتماع سنه‌سنده انجمن دائمی‌یه قالدیغنی كوستر .

اجتماع سنه‌سی : ١		٢	٣	٤
اینه‌کول	رجب افندی	— ★	—	— ★
	حاجی عزت «	—	—	—
	« محمد «	—	حاجی جمیل افندی	—
سکود	شوکت «	—	—	—
	نافذ بك ★	حاجی اسماعیل افندی	نجیب بك	—
بکی شهر	اسماعیل «	—	—	—
کوتاهیه لواسی :				
کوتاهیه	آناستاس افندی	—	کوتاهیه لواسنك استقلالنه مبنی بو اجتماع سنه‌سندن اعتباراً بو لواردن دخی مجلسه اعضا کله‌مشدر .	
	کرمیان‌زاده بکر بك	— ★		
	حاجی احمد خلوصی افندی	—		
	خواجه‌زاده راسخ «	.		
	حاجی عبداه «	احمد افندی		
	کرمیان‌زاده علی بك	سلیمان «		
اسکی شهر	حاجی مسلم افندی	—		
	خرستاکی «	—		
	شیخ نوری «	—		
	ولی بك	—		
سیماو	شرف بك ★	—		
	شوکت «	—		
عشاق	بیلانجی‌زاده بکر بك	خسته‌اغنه مبنی کله‌مشدر		
	طاهر افندی	عینتابی شاکر افندی		
	محمد شکری «	—		
	محمد علی «	محمد کمال افندی		
کدوس	حاجی احمد «	—		
قره‌حصار صاحب لواسی :				
قره‌حصار	جمال‌الدین افندی		قره‌حصار لواسنك استقلالنه مبنی بو اجتماع سنه‌سندن اعتباراً بولوادن اعضا کله‌مشدر .	
	حاجی حسین «			
	شکری «			
	مفتی‌زاده عمر «			
	یوسف ضیاءالدین افندی ★			
بولوادین	محمد راسخ افندی			
	حاجی واحد «			
دینار	محمد نوری «			
صندوقلی	احمد «			
	علی «			
عزیزیه	حاجی حسین «			
	« واحد «			

انتخاب دوره‌سی : ۲

	اجتماع سنه‌سی : ۱ ۱۵ تشرین ثانی ۳۳۳ - ۳۱ کانون اول ۳۳۳ ۱۳۳٤	۲ ۱۰ شباط ۳۳٤ - ۲۲ مارت ۳۳٥ ۱۳۳٥	۳ ۱٥ کانون ثانی ۳۳٦ - ۲٤ شباط ۳۳٦ ۱۳۳٦	٤ ۱۳۳۷ سنه‌سی
رئیس - والی اسماعیل حقی بك		والی حازم بك	والی حازم بك	
اعضا - بروسه لواسی :				
بروسه	ایپلکجی اسماعیل افندی	حاجی نبیل بك	—	
	بهجت بك	—	—	
	حاجی حسن افندی	— ★	—	
	عثمان نوری بك ★	—	حافظ نجیب افندی	
	مختار بك	دباغ امین افندی	—	
	نظمی بك	حاجی مصطفی افندی وفات ایتمشدر		
اورخان ایلی	مصطفی افندی	خواجه رمضان « ★	— ★	
	نوری بك	کله‌مشدر	—	
اورخان غازی	حسن تحسین افندی	—	—	
قره‌جه بك	عثمان بك	—	—	
کملیك	حافظ احمد افندی ★	—	—	
مدانیه	صبری بك ★	—	—	
م. کمال پاشا	طیفور افندی	— ★	— ★	
	محمد بك	—	—	
بیله‌جك لواسی :				
بیله‌جك	بختیار ابراهیم بك ★	کله‌مشدر	سالم افندی	
	حافظ عارف افندی	«	علی «	
	حافظ عثمان «	«	علی غالب افندی	
	حافظ عبداه افندی	خواجه علی رضا افندی ★	— ★	
اینه‌کول	رجب افندی	ابراهیم افندی	—	
	خواجه شعبان افندی	—	—	
	حاجی عزت افندی	—	—	
سکود	کامل بك	مأذون	خلیل افندی	
	نجیب بك	«	نافذ بك	
یکی شهر	حاجی احمد افندی	حاجی حسین افندی	—	

— اشارتی ، صاغنده اسمی بولونان ذاتك اجتماع سنه‌سنده دوامنه دلالت ایدر .

★ اشارتی ، انجمن دائمی اعضاسنی کوستررر .

ولایت مرکزیله بعض قضالرك یونان اشغالی آلتنده قالسی حسبیله مجلس بو سنه‌کی اجتماعنی یاپه‌مامشدر .

انتخاب دوره‌سی : ۳

	اجتماع سنه‌سی : ۱ ۲۰ کانون ثانی ۳۳۹ ـ ۲۸ شباط ۳۳۹ ، قبول ایدیلن بودجه : ۳۳۷ (۵۰۰ آیلق) و ۱۳۳۹	۲ ۲۰ کانون اول ۳۳۹ ـ ۱۱ شباط ۳۴۰ ۱۴۳۰	۳ ۱ تشرین ثانی ۳۴۰ ـ ۲۴ کانون اول ۳۴۰ ۱۳۴۱	٤ ۱ تشرین ثانی ۳٤۱ ـ ۱۰ کانون اول ۳٤۱ ۱۹۲٦
رئیس ـ	والی حاجی عادل بك	والی حلمی بك وملکیه	والی کمال بك	والی کمال بك
اعضا ـ		مفتشی کمال بك		
بروسه	حاجی صفوت بك	—	—	—
	حق بها بك	—	حسن سامی بك	.
	حلیم بك ★	ایوب ناجی افندی ★	—	—★
	شفیق لطفی بك	—	—	—
	صالح بك	خواجه عبدالقادر افندی	—★	—
	مختار بك	—	—	—
اورخان ایلی	ضیا بك	—	اسماعیل حقی افندی ★	—
	مصطفی افندی	علی افندی	—	—★
اورخان غازی	رفیق افندی ★	—★	—	—★
قره‌جه بك	صبری بك ★	—★	—★	—★
کلیك	بهجت بك	—	—	.
مصطفی کمال پاشا	ضیا افندی	امین افندی	—★	—
	طیفور افندی ★	—★	—	—
مدانیه	صائب بك	—	—	—

— اشارتی ، صاغنده اسمی بولونان ذاتك ، اوسنه اجتماعنده دوامنی کوسترر .

★ اشارتی ، انجمن دائمی اعضاسی قالدیغنی مبیندر .

انتخاب دوره‌سی : ٤

اجتماع سنه‌سی : ١

١ تشرین ثانی ٩٢٦ ـ ٢٥ کانون اول ٩٢٦ ؛ قبول ایدیلن بودجه : ٩٢٦ متمم و٩٢٧

رئیس ـــ والی کمال بك، وکیلی فرقه قوماندانی جمیل جاهد بك، والی فطین بك

اعضا ـــ

بروسه	اسماعیل حقی بك	اینه‌کول	علی افندی
	حاجی صفوت «		نعمان بك ★
	خواجه عبدالقادر افندی	قردجه‌بك	کمال ضیا بك
	سلیح بك		محمد خلوصی «
	شفیق لطفی بك	کملیك	فائق بك
	غنی « ★	مدانیه	نشأت « ★
	مختار «	مصطفی کمال پاشا	احمد زهدی افندی
اورخان‌ایلی	شکری بك		احمد شکری «
	عثمان احمد «		امین فکری « ★
	عثمان محمد «		صبری «
	علی افندی	یکی‌شهر	محمد بك
ورخان‌غازی	تحسین بك		محمد توفیق «
اینه‌کول	امین افندی		محمد رشدی «
	شاکر بك		

خلاصه، ولایتمزده مجلس عمومی، ادارهٔ خصوصیه‌نك تشکلندن سالنامه‌نك طبعی سنه‌سنه قدر ٤ دفعه انتخاب و١٢ دفعه اجتماع ایتشدر. اجتماعلرینك ٣ سنه‌سنده ایکیشر و٨ دفعه‌سنده بر بودجه اولق اوزره جمعاً ١٤ بودجه تصدیق ایلدی .

★ اشارتی ، انجمن دائمی‌یه اعضا قالان ذواتی کوسترر .

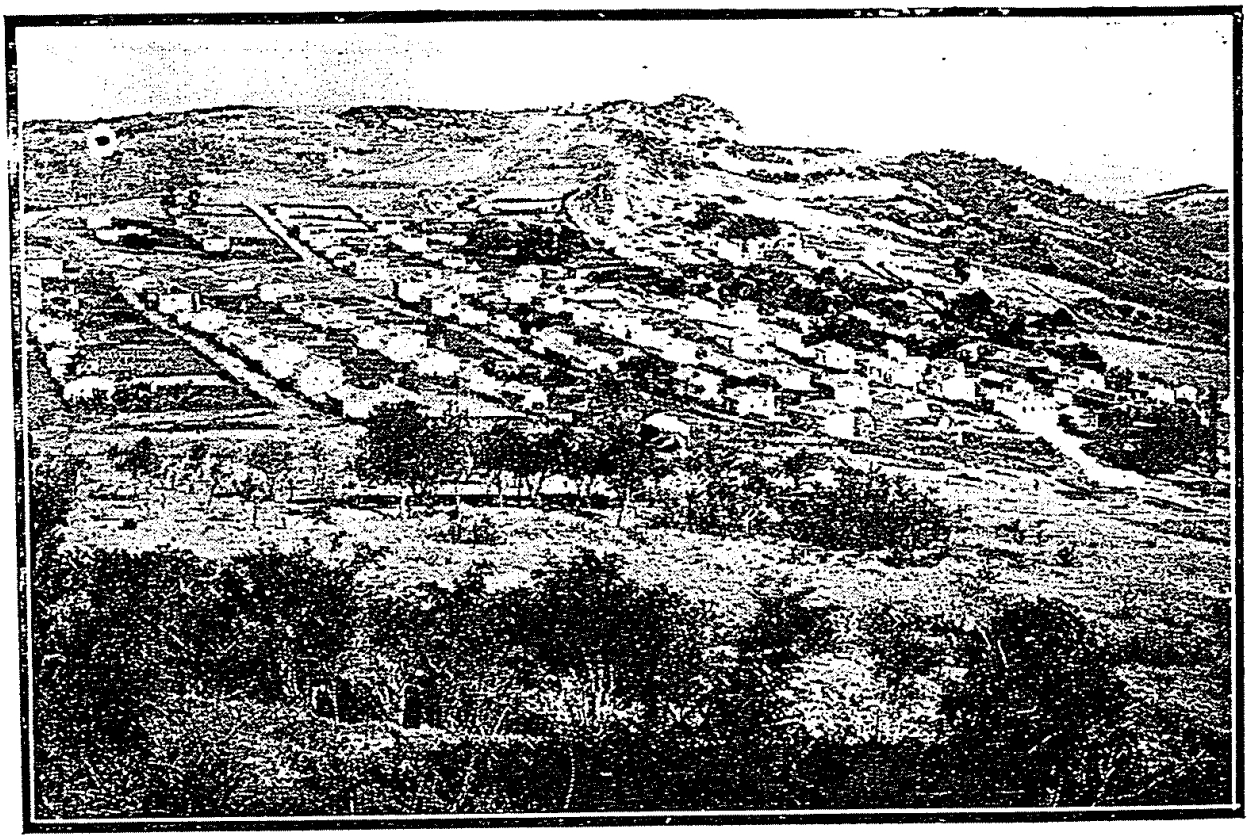

(کون طوغدی) قریه‌سی (اسکی فلادارك یرینه)

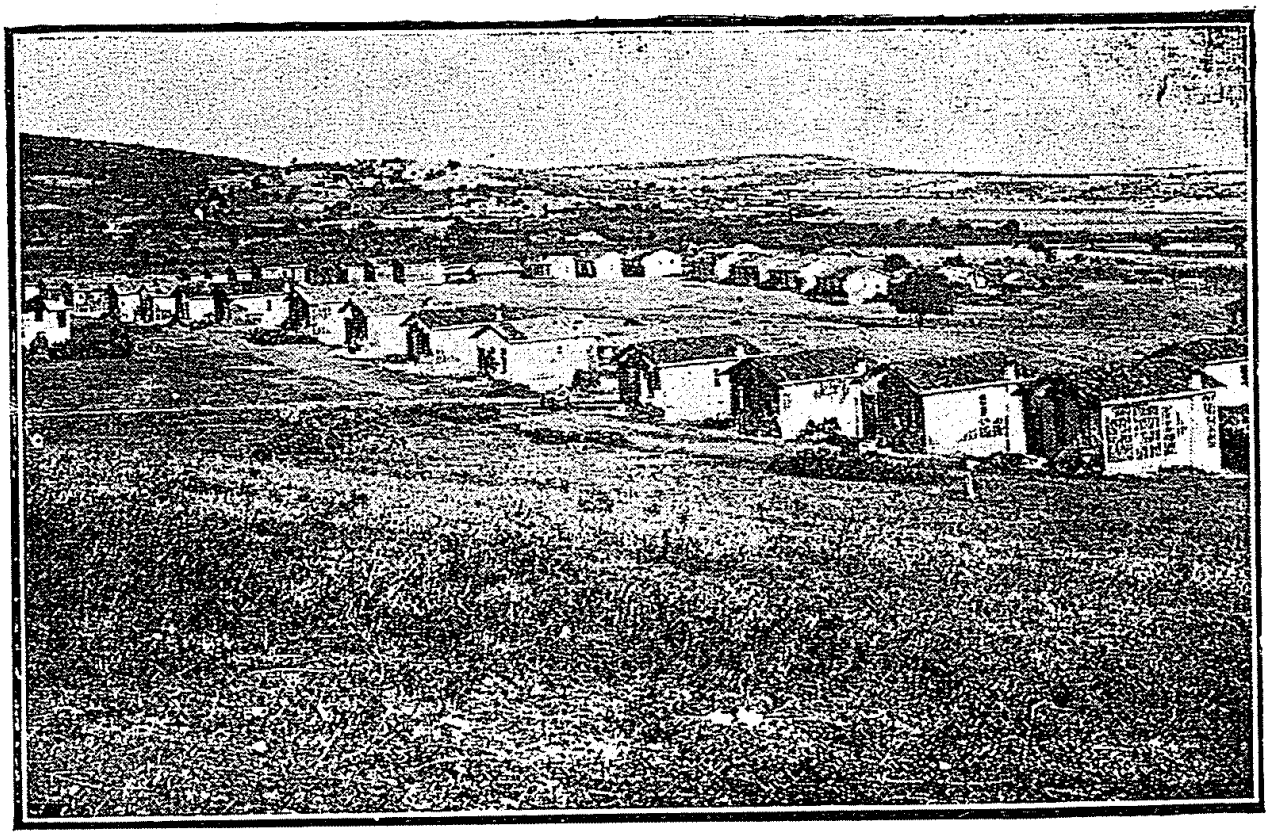

(ایکیزجه) قریه‌سی

ولایت ادارهٔ خصوصیه‌سنك تعمیر وانشاسیله حالاً مشغول اولدیغی یوللری کیلومترو سیله بروجه‌زیر ارائه‌یی فائده‌لی عد ایله‌دك :

ولایت یوللری	کیلومترو	
١ — بروسه ـ کملیك ـ قارصاق دربندی ـ اورخان غازی ـ یالوه حدودی	٦٧	
٢ — قارصاق دربندی ـ سلوز مسلم ـ یکی شهر قابا چنار	٤٢,٥٠٠	
٣ — بروسه ـ اینه کول	٣٤	
٤ — بروسه ـ اورخان ایلی	٦٩	
٥ — بروسه ـ کلس	٤٢	هنوز انشا ایدلمکده‌درلر
٦ — بروسه ـ اولو طاغ	٢٣	
٧ — بروسه ـ مصطفی کمال پاشا طریقی	٥٠	
٨ — قره‌جه‌بك ـ باندیرمه حدودی	٢٤	
٩ — آبولیوند کولی یولی	٥,٥٠٠	
١٠ — مدانیه ـ ترلیه ـ قره آغاج	٤٣	
١١ — مدانیه ـ بورغاز	٥	
١٢ — بروسه ـ کون دوغدی	٢١,٨٠٠	
١٣ — یکی شهر ـ ازنیق	٢٣	
١٤ — اینه کول ـ بیله‌جك حدودی	٢١	
١٥ — اینه کول ـ دومانیچ	٣٦,٩٥٠	
١٦ — اینه کول ـ چیتلی	٤,٧٥٠	
	٥١٢,٥٠٠	

ولایت ادارهٔ خصوصیه‌سنه‌عائد ایلك مکتبلرك جدولی‌ده بروجه‌زیردر:

نقش بروسه مکتبلری

	صنف‌ء‌ی	طلبه‌عددی
احمدوفیق پاشا ارکك	٣	٦١
آلتی‌پارمق ارکك	٧	١٩٠
امیر بخاری	٣	٦٧
« آنا	١	٤٥
اینجیرلی آنا	١	٤٥
« قیز	٤	٩١
حصار آنا	١	٦٢
« ارکك	٦	١٩٨
« قیز	٥	١٣٠
چکرکه	٥	٨٨
چوجق یوواسی	٢	١٣٠
خواجه‌الیاس ارکك	٦	٢٢٧
خواجه‌حسن	١	٣٥
خواجه‌علی	٩	٣٤٩
ریحان قیز	٢	٦٨
سدباشی قیز	٨	٢١٠
« آنا	٣	١٥٦
عوض‌پاشا قیز	٥	١٦٧
« آنا	١	٨٦
قازغانی ارکك	٤	١٣٥
مجیدیه قیز	٢	٦١
مرادیه	٥	١٦٦
منلاعرب	٤	١٤٠
نیلوفر قیز	٦	٢١٠
یشیل قیز	١	٥٠
یلدیرم ارکك	٦	١٨٥

بروسه قراسی

	صنف‌عددی	طلبه‌عددی
آبولیوند	٥	١٢٠
آچقه‌لر	٤	١٢١
آقصو	٤	٧١
ایکدیر	٢	٥٠
باباسلطان	٣	١٥
باراقلی	٢	٤٣
تیمورطاش	٣	٦٧
جمعه‌لی قزیق	٤	٣٨
چالی	٥	٤١
چتال‌تپه	٢	٤٥
حسن آغا	٤	٣٠
دره‌قزیق	٢	٣٩
دمیرجی	٣	٤٠
دیمبوز	٣	٣٠
سچ	٣	٣٢
صمانلی	٣	١٨
صوصغرلق	٤	١٢٠
طاکساری	٢	٧٠
ظرافته	٢	٥٥
عیسی‌بك	٥	٥٢
فتحیه	٣	٥٠
فودره	٢	٦٠
قازیقلی	٣	٣٥
قره‌اصلاح	٣	٢٢
قوزلی‌ویران	٣	٣٥

	صنف عددی	طلبه عددی
قیاپا	٤	١٢٠
کچید	٤	٤٥
کستل	٤	٣٠
کلس	٤	٣٩
کله‌سان	٢	٧٢
کوروکله	٣	١٣٠
کیرازلی	٢	٢٣
میسی	٣	٦٠
نارلی‌دره	٤	٤٨
نیلوفر	١	٣٠
وقف	٢	١٣
یایلاجق	١	١٠
اورخان‌ایلی مرکزی		
ایلك ارکك	٥	٨٥
ایلك قیر	٣	٥١
اورخان‌ایلی قراسی		
آغاج‌حصار	٢	٣٥
آق آلان	٢	٢٧
اورخان کبیر	٤	٦٠
اویداس	٣	٣٨
اینه‌قوللر	٤	٣٣
باصاق	٢	٢٢
بلن‌ویران	٣	٣٨
بورمی	٢	٢٥
بیقلی و خرمن‌آلاکی	٢	٥٠

	صنف عددی	طلبه عددی
جبل کونی	٢	٣٠
چاردی	٢	٣٠
چیویلی	١	٢٠
دلیجه	١	١٨
سکود	١	١٥
صورغون	٢	٢٨
فاضل	٢	٢٩
فتیق	٢	٥٦
قواجق	٢	٦١
قوصوملر	٤	٣٤
قیران ایشیقلر	٢	٣١
قیزیل‌چقور	٢	٤٢
کله‌میج	٣	٢٦
کوینك بلن	٢	٦٣
یاغجیلر	٣	٣١
یصعی ویران	١	٣١
اورخان‌غازی مرکزی		
ایلك مختلط	٦	١٨٥
اورخان‌غازی قراسی		
اوره‌کل	٢	٤٧
جدید	٣	٥٣
چاقیرلی	٢	٤٢
چلتکجی	٣	٦٠
رشادیه	٣	٣٢
طوتلیجه	٢	٣٢
قارصاق	٣	٤٥

	صنف عددی	طلبه عددی
کمیسج	٤	٥٦
کورله ارکك	٥	٦٢
« قیز	٤	٤١
مسلم سلوز ارکك	٤	٤٧
« قیز	٣	٥٠
نارلیجه	٣	٦٥
یوقاری سلوز	٥	٦٣

قره‌جه‌بك مرکزی

ایلك ارکك	٥	١٦٣
ایلك قیز	٥	٤٩

قره‌جه‌بك قراسی

آقچه‌صو صغرلق	٤	٣٢
آقحصار	٢	٤٢
این قیا	٢	٣٥
بکالك	٤	٦٣
چاملیجه	٣	٧٩
خوطانلی	٣	٤٢
دانشمند	٣	٤٠
دوغله	٣	٤١
سلطانیه ارکك	٥	٥٥
« قیز	٣	٣٠
قاضی	١	١٠
قره‌قوجه	٢	٤٥
کشلك	٢	٣٥
کیرتکیر	٣	٣٠
یکیجه	٤	٦٠

کمایك مرکزی

	صنف عددی	طلبه عددی
ایلك ارکك	٩	٢٥٢
ایلك قیز	٧	٢٠٢
ایلك آنا	١	٤٦

کمایك قراسی

آرمودلی	٥	١٢٠
اموربك	٥	٨٨
انکوریجك	٣	٣٧
بیوك قومله	١	١٠
حمیدیه	٤	٥٤
دیش قیا	٣	٣٨
عدلیه	٤	٦٠
فستقلی	٤	٥٠
فیضیه	٥	٦٧
قاطرلی	٢	٢٥
قاباقلی	٣	٤١
کنج علی	٣	٤١
مراداوبه	٤	٦٥

مدانیه مرکزی

ایلك ارکك	٧	٢١٧
عصمت پاشا قیز	٥	٩٨
« آنا	١	٤١
ترله ارکك	٥	٥٩
« قیز	٣	٥٩

مدانیه قراسی

	صنف عددی	طلبه عددی
اشکل	١	٣١
چبنی	١	٤٢
میسه بولی	١	٦٥
بالی چفتلکی	١	٣١
مصطفی کمال پاشا مرکزی		
ایلك ارکك	٦	٦١٦
زفربك	٢	٥٣
فیضیه	٢	٢٩
مصطفی کمال پاشا ارکك	٦	١٨٧
« قیز	٤	٤٣
لالاشاهین قیز	٥	٦٤
« آنا	١	٤٥
مصطفی کمال پاشا قراسی		
آزادلی	٢	٧١
آطه	٢	٣٣
آلپاغوت	٢	٣٩
اوچ بکلی	٣	٣٠
اورمان قاضی	٢	٥٢
آیاس	٢	٤١
پاشالر	١	٤١
تپه جك	٣	٣١
تیمور ایلی	١	٤٤
چارداق بلنی	١	٣٨
چلتکجی	١	٣٥
چوردك	١	٣١

	صنف عددی	طلبه عددی
حاجی علی	٣	٣٥
دمیر دره	٢	٣٨
دوه‌جی قوناغی	٢	٣٨
سکود آلاکی	١	٣٢
سونلك	١	١٥
صاری یکلی	٢	٢٧
علی سیدی	١	٣٢
فاضللی	١	٢٦
قاواقلی	١	٣٥
قبول بابا	٢	٦٩
قره	١	٣١
قره‌اورمان	٣	٣٨
قره‌اوغلان	٢	٢٠
قوشوبوغازی	٢	١٥
کسته‌لك	١	٢٥
کوکم	١	١٢٨
کوللیجه	٢	٤٢
کون دوغدی	٢	١١
مدام	١	١٥
مرادیه صارنیجی	٢	٢٩
ملك	٢	٤٢
منیز	١	٣٢
وویوادا	٢	٥٨
یکیجه	٢	٢٩
یمانلی	٢	٣٢

(اخیراً ولایتمزه الحاق ایدیلن اینه‌کول و یکی‌شهر قضالری ایلك مکتبلری جدولی سالنامه‌مزك طبعنه یتیشه‌مه‌مشدر .)

ولایت ادارهٔ خصوصیه‌سنك بو ایلك مکتبلردن بشقه ادامه ایتدیردیکی ۱۰۰ لیلی مجانی طلبه‌لی وسنوی ۵۸,۷۱۸۷ لیرامصرفلی بروسه‌صنایع مکتبی‌واردر. کذا بدللری ادارهٔ خصوصیه‌دن ویرلمك اوزره لیسه‌ده لیلی مجانی طلبه‌سی بولونیور. بروسه‌زراعت ماکنیست مکتبنده معاونتده بولونمقده‌در.

ادارهٔ خصوصیهٔ ولایتك نافعه و معارف امورندن باشقه زراعت، صحیه و خیریه امورینده خیلی خدمت و مصارفی واردر. بالخاصه ولایت مرکزنده‌کی احمدوفیق پاشا خسته‌خانه‌سی، تأسیساتی اعتبارایله الیوم برنجی صنف خسته‌خانه‌لردن معدود اولدیغی متخصص ذواتجه تصدیق بیورلمشدر. ادارهٔ خصوصیه بو مؤسسه‌نك مکملیتی ایچون اوته‌دنبری خصوصی برهمت و اعتنا کوسترمکده‌در. سالنامه‌ده ولایتك هرشعبهٔ اداره‌سی حقنده لازم کلن معلومات ویریله‌جکی و بالخاصه بوخسته‌خانه ایچون امور صحیه قسمنده کافی ایضاحات درج ایدیله‌جکی جهتله ادارهٔ خصوصیه قسمنده تکراره حاجت کورمیورز.

صوك زمانلرده ولایت ادارهٔ خصوصیه‌سنه عائد مبانی و عقارات‌ده شایان تذکار بر درجه‌ده‌در. بالخاصه دور مسعودك بخش ایلدیکی قدرت و قابلیتله کچن سنه به‌تون آرمه اوله‌رق بروسه‌ده غازی پاشاجاده‌سنده انشا ایدلمش اولوب یکی ادارهٔ خصوصیه بناسی بو میانده‌در. بو بنا، الیوم حکومت دائره‌سی اتخاذ ایدلمش اولوب ۲۸ اوطه‌لی وبیوك صالونلری حاویدر. بویکی ادارهٔ خصوصیه بناسی جوارینه، ینه ادارهٔ خصوصیه‌جه عصری وعمومی بر کتبخانه، صحی برموزه بناسی و ولایت ادارهٔ خصوصیه مطبعه‌سی انشاسی‌ده مقرردر.

ادارهٔ خصوصیهٔ ولاینه مربوط مطبعه دخی، سنه‌دن سنه‌یه واردات وفعالیتنی تزیید ایتمکده وکندی بناسنی، کندی حاصلاتیله انشاایده‌بیله‌جك برقدرت وترقی کوسترمکده‌در. مذکور مطبعه‌ده صوك سنه‌لرده $\frac{1}{100000}$ مقیاسنده ولایت خریطه‌سی، ولایت داخلنده یونان فجایعی مجموعه‌سی، ۵ جلد قانونلرمز، ولایت مجلس عمومی ضبطنامه‌لری، $\frac{1}{1500000}$ مقیاسنده تورکیه معدن خریطه‌سی کبی برچوق آثار مکمل برصورتده طبع ایدلمشدر. ۱۳۲٤ و۱۳۲۵ سنه‌لری ولایتمز سالنامه‌لریله بوسنه‌کی سالنامه دخی مذکور مطبعه‌نك اثر طبعیدر.

ادارهٔ خصوصیه‌یه عائد مبانی ومؤسسات آره‌سنده بروسه‌ده خسته‌خانه باویوتاری و صنایع مکتبی‌ده اهمیتلی بر موقع اشغال ایده‌بیلیر. بروسه‌ده استاسیون جاده‌سنده

قره‌جه اوبه قریه‌سی

چتال‌خان قریه‌سی

انشـاآتی ختام بولان ادارهٔ خصوصیه‌یه عائد تیمورطاش ایلك مکتبی‌ده صوك تجدد و فعالیت دورینك باهر اثرلرندندر .

ولایت ادارهٔ خصوصیه‌سنك استخلاص مسعود سنه‌سندن اعتباراً کوسترمش اولدیغی ترقی و موفقیاته، بالخاصة سنین سابقه‌دن مدور بورجلرینی اوده‌مك خصوصنده کوسترمش اولدیغی غیرت و اقدامده علاوه‌یه ده‌کر . ادارهٔ خصوصیه حالاً وظائف و خدمات معینه و قانونیه‌سنی ایفا ایتمکله برابر استخلاصه قدر سنین سابقه‌دن مدور و مأمورین و معلمینه و متعهدلره موجود سکسان بیك لیرا دیننی کچن سنه همان یاری یاری یه تأدیه و اطفایه موفق اولدیغی کبی بو سنه‌ده دیکر نصفنی ادایه قرار ویرمشدر .

اخیراً غازی رئیس جمهور حضرتلرینك توجه و اشـارتلریله تشـکل ایدن بروسـه‌ده عصری قاپلیجه‌لر تأسیساتی شرکتنه ادارهٔ خصوصیه‌ده ۵۰,۰۰۰ لیرا ایله اشتراك ایله‌مشدر .

خلاصه ؛ ولایت ادارهٔ خصوصیه‌مزك آتیاً داها بیوك ترقی و انکشافاته مظهر اوله‌جغنه قوی قناعت و اعتمادمز واردر .

بلدیه لر

ولایت بلدیه تشکیلاتی

ولایتمز داخلنده‌کی بلدیه تشکیلاتنه عائد ایضاحاته کیریشمه‌دن اول ، بلدیه‌نك تعریفی و منشأی ایله تورکیه‌ده بلدیه‌جیلکك تاریخچه‌سی حقنده بر آز اعطای معلوماتی فائده‌لی عد ایلدیورز :

بلدیه‌نك تعریفی و منشأی :

مشترك منفعتلر و متقابل احتیاجلر حسبیله بربلده‌ده اوطوران اهالینك بلده‌لرینه و دولاییسیله کندیلرینك سلامت و استراحتلرینك تأمینه عائد اوله‌رق اتخاذی مقتضی و ایفاسی لازم بعض تدبیر و وظیفه‌لر واردر :

یوللرك توسیع و تنظیم و تنویری ، قالدیرم و لغملرك تسویه‌سی ، صو یوللرینك انشا و تعمیری ، تنظیفات و تزیناته متعلق امورك اجراسی ، یانغین اطفاسنه عائد وسائطك تدارك و استعمالی ؛

مخاطره‌لی ابنیه‌نك هدمی ، وسائط نقلیه‌یه تحماندن فضله‌ارکابك منعی ، لوقنطه ، قهوه‌خانه ، تیاترو و سائر عمومی محللرده صحی ایجاباته رعایتك تأمینی ، أتمك و سائر حوایج ضروریه جنس و فیئاتلرینك تثبیتی ، مذبحه‌لر انشاسیله مخل صحت مأکولات و مشروباتك منع فروختی ؛

شهر خریطه‌لرینك تنظیمی ، یتیم‌چوجقلرك تربیه‌سی ، فقرا ومحتاجینك تداویسی ، صنایع‌مکتبلری‌وخسته‌خانه‌وغرباخانه وطولخانه ودارالعجزه‌تأسیسیله تسئلك رفعی کبی ...

ایشته بو تدابیر و وظائفك منفعت و ایجابلری شبهه‌سزکه دوغریدن دوغری‌یه او بلده‌ده اوطورانلره عائددر ؛ بربلده خالقنك بو خصوصاتی ، حکومتك قانونله تعیین و ارائه ایتدیکی حدود و صلاحیت دائره‌سنده و انتخاب ایتدکلری وکیللر واسطه‌سیله رؤیت و ایفا ایتملرینه (بلدیه) دنیلمکده‌در .

بربلده اهالیسی کندی احتیاج و منفعتلرینی و مملکتلرینك استعداد و قابلیتلرینی هرکسدن دها أیی تقدیر ایدر ؛ اساساً کوستره‌جکاری فعالیت و غیرتدن‌ده بالذات کندیلری مستفید اوله‌جتلری ایچون بوقسم وظائفك ایفاسی همان هریرده تشکیلات مخصوصه‌یه تابع طوتیله‌رق محللرینه براقلمشدر .

بلدیه‌لرك منشأی ، جمعیتلرك ادوار ابتدائیه‌سنه قدر ارجاع ایدیله‌بیلیر . هرنره‌ده

برقاچ عائله یرلشمش ایسه منافع مشترکه تأسیس ایتمش ، متقابل مناسبات حصوله کلمش و هرفردك حاکمیت شخصیه‌سندن یاپدیغی فداکارلق عمومك حقوقنی کافل اولان حقوق عمومیه دستورلرینك تأسسنه سبب اولمشدر .

دینیله‌بیلیرکه جمعیات بشریه ؛ صیره‌سیله عائله ، بلدیه وملیت کبی اوچ کتلهٔ اجتماعیه صورتنده تشکل ایتمشدر .

تورکیه‌ده بلدیه‌جیلکك تاریخچه‌سی :

تورکیه‌ده عثمانلی حکومتنك ایلك تأسسی زماننده بلدیه اموری ، قاضیلر طرفندن کورلدیکی تاریخی قیوداتدن آکلاشیلمقده‌در . اساساً برنجی عثمانك فتح ایتدیکی قصبه‌لرده ایلك تعیین ایتدیکی مأمور (قاضی) ایله (سوباشی) در . ایلك عثمانك ایلك وضع ایتدیکی قانون و ایلك احداث ایتدیکی رسم‌ده بلدیه‌یه تعلق ایتمشدر . عثمانلی حکومتی هنوز تشکل وتأسس دوره‌سنده اولدیغی صیرالرده ، بالطبع خارج اسلام مملکتلرندن کلن وعرض خدمت ایدن قاضیلره امورینی تودیع ایتمکده‌ایدی . بالآخره ازنیق ، بروسه کبی یکی فتح اولونان بلده‌لرده انشا اولونان مدرسه‌لر اصل عثمانلی قاضیلرینی یتیشدیرمشدر . تشکیلات اداریه‌مزده‌کی قضا تعبیری‌ده ، اشبو قاضیلرك حکم و اداره ایتدیکی حوزه اعتباریله وضع اولونمشدر ؛ یعنی قضا ، برقاضینك حوزهٔ حکومتنی کوسترر برتعبیردر .

قاضیلر مملکتك اداره‌سی ، بین‌الاهالی ظهور ایدن دعاوی و اختلافاتك حلی ایله وظیفه‌دار اولدقلری کبی اصنافك‌ده مرجع رسمیسی ایدی . ارباب صنایعك کافهٔ امورینك رؤیتی و بین‌الاصناف نزاع وقوعنده حلی ، کتخدا و یکیت باشی انتخابی و لدی‌الحاجه بونلرك عزلی و تبدیلی ، نرخك تزیید و تنقیصی ، اصناف آره‌سنده مرعی تعامل و نظام قدیمك محافظه‌سی هپ قاضینك ویا وکیلی بولونان باب نائبنك جملهٔ وظائفندن ایدی . باب نائبلرینك معیتنده آیاق نائبلری دینیلن مأمورلرده واردی که بوکونکی ضابطهٔ بلدیه مفتشلرینه معادلدر . أولیا چلبی بونلر حقنده (جانب شرعدن اهل حرفه نرخ و ترازو ایچون تعزیر صاحبیدر) دیبور . بونلردن باشقه برده اسعار نائبی واردی . أولیا چلبی ، اسعار و آیاق نائبلری ایچون (چارشو غمازلری)

تعبیرینی‌ده قوللانمقده‌در . سوباشی [۱] ده کوندوزلری قول کزدرك چارشو وپازارلرك و محله آره‌لرینك نظافتنه دقت ایتمك ، بوزولمش قالدیرملری تعمیر ایتدیرمك ، مائل انهدام بنالری معمارباشی‌یه خبر ویرمك و کیجه‌لری دخی عسس باشی کبی قول کزدرك اویغونسز طاقمی توقیف أیله‌مکله موظفدی . اساساً ایکی نوع سوباشی اولوب بری وزیر و یاخود شهرسوباشیسی دیکری مزبله‌سوباشیسی تعبیراولونوردی . بوایکنجیسی شهرك یول و خندکلرینی تطهیر ایدر و بلده‌نك تنظیفاتنه مأمور اولوردی . بوایکنجی تعبیر ناموافق کورلمش اوله‌جق که بعضاً بونك یرینه (طاهرسوباشی) تعبیری قوللانلدیغی کورلمکده‌در .

صوکرالری هرنره‌یه برقاضی کوندرلمشسه اوراده برده محتسب بولوندیرلمشدر . محتسب‌ده قاضی کبی اموربلدیه‌ایله مشغول برمأموردر . قاضی بردعواده آنجق بینه‌ایله حکم ایتدیکی حالده محتسب بینه‌سز ، عرفی و اداری صورتده‌ده حکم ایده‌بیلیر . برده قاضی ، ، امور ملکیه و بلدیه‌نك همان کافه‌سیله برابر آسایش و انضباطه‌ده باقدیغی حالده محتسب یالکز ضابطهٔ بلدیه وظیفه‌سیله مشغولدر ؛ بوخصوصده عادتا قاضینك اجرا مأموریدر . محتسبلره ، احتساب آغاسی دینیلدیکی کبی احتساب امینی‌ده دنیلمشدر . أولیاچلبی ، احتساب آغالری ایچون « بالجمله اهل صنعت اربابنه حکم ایدوب تعزیر و سیاسته و بیع و شراسنده خلاف ایده‌نك تکدیر وتوبیخنه مأموردر » دییور .

احتساب اموری التزام اصولیله وبرسنه مدتله طالبنه احاله اولونور وطالبندن بدل مقاطعه نامیله برمبلغ تحصیل ایدیلوب یدینه برات اعطا قلنور ایدی . احتساب أمین وآغالرینك معیتنده قول اوغلانلری نامیله بر طاقم مأمورلر استخدام ایدلمکده اولوب بونلرك وظیفه‌سی دکانلردن وسائر معین محللردن احتساب رسمنی تحصیل ایدوب آغایه ویرمکدن عبارت ایدی . بوخصوص ایچون استانبولده ۱۵ نفر کدکلی قول اوغلانی و ۱۶ نفر سندلی ملازم استخدام اولونوردی ؛ صدراعظم ، استانبول قاضیسی ،

[۱] سوباشینك معناسی ، طرز املاسی و وظیفه‌سی مختلف اثرلرده ، مختلف صورتده کوسترلمشدر . أول امرده (ص) ایله صوباشی یازلدیغی کورلمکده‌در . حالبوکه کتب‌قدیمه ایله سجلاننده مقید اسکی املاسی سوباشی‌در . (صوی باشی) قوم و قبیله رئیسی ، (سوه باشی) فنالرك باشی ، (صو باشی) صویك باشی معناسنه دینیلدیکی‌ده واقعدر . بونلرك اك دوغریسی سوباشیدر . سو ، سوله‌مك ـ سفر ایتمك معناسنه تورکجه برمصدردن مأخوذدر . صوباشی ظنیله مؤخراً سرچشمه تعبیرینی‌ده احداث ایتمشلردرکه بو عسکری بررتبه‌در .

محتسب وآیاق نائبی قوله چیقدقلری زمان بونلردن بری معیتنده ترازو طاشیر ایدی ؛ بونلرك استانبولده عددی ٥٦ یه قدر چیقمشدی .

احتساب امورینك التزام اصولیله اداره‌سی ورسوم احتسابیه‌نك قول اوغلانلری معرفتیله تحصیلی وسیله‌سیله بر چوق مظالم ایقاع ایدیلیوردی . ١٢٤١ تاریخنده یکیچریلکك الغاسندن صوکرا ١٢٤٢ تاریخلی احتساب نظامنامه‌سی ایله احتساب تشکیلاتی توسیع ووظائفی تزیید ایدلمشدر . بوتشکیلاتده احتساب آغاسنه ناظرعنوانی توجیه اولونه‌رق استانبولك امور بلدیه‌سیله ضابطه‌سی عهده‌سنه تودیع وقسماً‌ده یکیدن احداث اولونان بعض رسومك تحصیلی وظائفی بو ناظره تودیع اولونمش ایدی . او زمان حوایج ضروریه‌نك همان کافه‌سندن بایعیه ، کمرك و احتساب ناملریله رسم آلنیردی . قول اوغلانلری خدمتلرینده بو نظامنامه ایله نهایت ویریله‌رك بو وظیفه ، احتساب نفری نامیله یکیدن قید اولونان عسکرلره کوردیرلمشدر .

ملکیه و بلدیه اموری باشنده قاضیلرك بولونمسی ، رنجی عبدالمجیدك بدایت جلوسنده (١٢٥٥) مصطفی رشید پاشا طرفندن قبول ایتدیریلن تنظیمات خیریه‌نك اعلانته قدر دوام ایتدی . بو تاریخده دولت شکل اداره‌سنی تبدیل و مرکزیت اصولنی تطبیق ایله‌دیکی جهتله ایالتلره والیلر ، لوالره قائممقاملر ، قضالره مدیرلر نصب ایتمکه باشلادی . مملکتی اداره ایده‌جکلرك آز چوق اوعصرده رواج بولان علوم و فنونه وقوفی اولانلر آره‌سندن انتخابی مجبوریتی‌ده حاصل اولدیغی ایچون تنظیمات خیریه‌دن صوکرا قاضیلرك عهده‌سندن خدمات ملکیه وبلدیه نزع اولونمشدر . آنجق بو تاریخدن صوکرا احتساب ناظرلری ، دوغریدن دوغری‌یه بلدیه و ضابطه ایشلرینه وظیفه‌دار اولمغه باشلامشدر . ١٢٦١ تاریخنده استانبول پولیس تشکیلاتی اجرا و ١٢٦٢ تاریخنده‌ده ضبطیه مشیرتی احداث ایدلمش اولدیغندن او تاریخلردن صوکرا احتساب نظارتی وظائفی نرخ اموریله اصناف معاملاتنه انحصارایتمشدر . رجب ١٢٦٧ تاریخنده احتساب نظارتی بسبتون لغو ایدیلرك اموری ، ضبطیه مشیرتی ایله برلشدیرلمشدر . ١٢ جمادی‌الاولی ١٢٦٨ ده احتساب نظارتنه متفرع مصالح تکرار ضبطیه‌دن آلنه‌رق اعادةً تأسیس و او زمانه قدر قسماً ذخیره نظارتی طرفندن اداره ایدلمکده اولان أنمك نرخی مسئله‌سی‌ده احتساب نظارتنه تودیع اولونمشدر. احتساب ناظرلغی الك نهایت ١٢٧١ سنه‌سنده لغو اولونه‌رق نامی شهرأمینه تحویل اولوندی .

شهرأمانی تشکیل اولوندیغی صیراده ضابطهٔ بلدیه وظیفه‌سیله مشغول اولمق اوزره قواصلر [۱] تعیین و برآره‌لق قواص‌نامی قومیسیون چاوشنه تحویل ایدلمش اولدیغی کبی بونلرك مفتشلرینه تبدیل و الك‌اسکیلرینه تبدیل اسکیسی و بالآخره قومیسر دنیلدیکی قیود قدیمه‌ده کورلمکده‌در .

تنظیماتدن اولکی تشکیلاتده استانبولده اولدیغی کبی ولایاتده‌ده وظائف بلدیه برنجی درجه‌ده قاضیلرله محتسبلر طرفندن رؤیت ایدیلیردی . بالآخرده احتساب نظامنامه‌سی احکامی ، پیدرپی ولایاتجه‌ده تطبیق اولونمشدر .

تورکیه‌ده اصل بلدیه تشکیلاتی ، ۱۱ جمادی‌الاولی ۱۲۷٤ تاریخنده نشر ایدیلان برنظامنامه ایله ایلك اوله‌رق استانبولده باشلامشدر . متعاقباً « استانبول و بلاد ثلثه‌ده و شهرلرده و بیوجك قصبه‌لرده مرعی‌الاجرا اولمق اوزره » ۷ جمادی‌الاولی ۱۲۸۰ تاریخلی طریق و ابنیه نظامنامه‌سی موقع تطبیقه قونولمشدر .

ولایاتده بلدیه اصولنك ایلك اوله‌رق تطبیقی ، « ولایات داخلنده شهر وقصبه‌لرده تشکیل اولونه‌جق دائرهٔ بلدیه مجلسلرینك صورت ترتیبی و مأمورلرینك وظائفی » حقنده‌کی ۲۳ ربیع‌الاول ۱۲۸٤ تاریخلی برتعلیماتنامه ایله باشلایه‌بیلمشدر . ۲۹ شوال ۱۲۸۷ تاریخلی ادارهٔ عمومیهٔ ولایات نظامنامه‌سنك « شهر وقصبه‌لردوائر بلدیه مجلسی » عنوانلی ۷ نجی فصلنده‌اشبو تعلیمات احکامی توسیع و ٥ ذی‌الحجه ۱۲۹۲ تاریخنده کذلك بوتعلیماتك بعض احکامی تعدیل اولونمشدر . ۲۷ رمضان ۱۲۹٤ و ۲۳ ایلول ۱۲۹۳ تاریخنده ایلك مجلس مبعوثانده درسعادت وولایات بلدیه‌قانونلری قبول وموقع تطبیقه وضع اولونمشدر.

معزز وطنمزده ، ملی جدالی متعاقب ، فردی سلطنتك اسقاطیله حقیقی استقلال و ملت حاکمیتنك تأسیسی اوزرینه بلدیه‌لر دخی ، دیکر دولت تشکیلاتی کبی خیلی انکشاف وصلاحیتلره مظهر اولمشدر . أزجمله ۲٦ شباط ۳٤۰ تاریخلی بلدیه ویرکو و رسملری قانونی بلدیه‌لره پك چوق قدرت و منبع واردات تأمین أیله‌دی . اخیراً بیوك ملت مجلسنجه قبول بیورلان بلدیه قانونی ، بلدیه‌لرمزی داها عصری ومتکامل برشکله چیقاره‌جغنه شبهه یوقدر .

[۱] (قواص) ك اصل املاسی (قواس) در ؛ اوقچی دیمکدر . انسانلرك یکانه سلاحی (اوق) دن عبارت اولدیغی دورلردن قاله بر تعبیردر . أواثلده اوق آتمق و اوق طاشیمق معتاد اولوب بیوکلرك اوکلرنده بری ، اوکا عائد اوقلری طاشیردی . ایشته بووظیفه‌یی ایفا ایدن خدمتکاره (قواس) دنیلمشدر . بالآخره چاوشلرك مادونده اولمق اوزره اکابر رجال معیتنده مستخدم مسلح افراددده قواس اطلاق اولونمشدر .

ولایت داخلنده‌کی بلدیه‌لرك مقداری :

ولایت داخلنده حالاً موجود بلدیه‌لر ؛ بری مرکز ولایتده (بروسه) ، سکزی ملحق قضا مرکزلرنده (مدانیه ، کمليك ، قره‌جه‌بك ، مصطفی کمال پاشا ، اینه‌کول ، یکی‌شهر ، اورخان‌غازی و اورخان ایلی مرکزی اولان بکجه قصبه‌لرنده) و آلتیسی‌ده ناحیه‌مرکزلرنده (ترلیه ، آرمودلی ، دومانیچ ، ازنیق ، کوکجه طاغ مرکزی اولان اینه‌قوللر وخرمنجق مرکزی‌اولان چاردی قصبه‌لرنده) اولمق‌اوزره جمعاً ۱۵ در . بونلره دائر آلده ایده‌بیلدیکمز معلوماتی بروجه زیر درج أیله‌یورز :

بروسه بلدیه‌سی

عتیق قیوداتنه نظراً ۱۲۸٤ سنه‌سنده تأسیس ایدلمشدر . بروسه‌نك وسطنده واولدقجه منتظم بولونان بلدیه بناسی ، ۱۲۹۷ تاریخنده انشا و ۱۳۲۰ سنه‌سنده برنصفی توسیعاً علاوه اولونمشدر .

بروسه بلدیه‌سنك ۱۳۲۹ سنه‌سندن اعتباراً وارداتی بروجه‌زیردر :

سنه‌سی	لیرا	سنه‌سی	لیرا
۱۳۲۹	۱٦ ٦۷۳	۱۳۳٦	۱۲۵ ٦۹۰
۱۳۳۰	۳۹ ۲۸۰	۱۳۳۷	۱۲۵ ۳۳۸
۱۳۳۱	٦۵ ٦۲٦	۱۳۳۸	۱۲۳ ۵٦۰
۱۳۳۲	۳۵ ۹۳٦	۱۳۳۹	۱٦٦ ۵۱۰
۱۳۳۳	٤۰ ٤۲۹	۱۳٤۰	۲۱۱ ٤۱۷
۱۳۳٤	۸۲ ۵۵۵	۱۳٤۱	۲۵۹ ۱٤۰
۱۳۳۵	۸۷ ۷۹٤	۱۹۲٦	٤۹٦ ۰۰۰

بروسه بلدیه ریاستنه کلن ذواتك اسملری ، ۱۳۰۷ سنه‌سندن اعتباراً مضبوط

اولوب آندن اولکیلرك مسجل اولمادقلری آکلاشلمقده‌در . ۱۳۲۹ سنه‌سندن اعتباراً کلمش اولان ذواتك اسملریله مدت خدمتلرینی بروجه زیر قید ایله‌یوزز :

اسملری	مباشرتی	انفکاکی
صدرالدین افندی	۲۷ تشرین‌اول ۳۲۸	۶ نیسان ۳۳۰
وکالةً مختار بك	۷ نیسان ۳۳۰	۱۴ حزیران ۳۳۰
مختار بك	۱۵ حزیران ۳۳۰	۳ تشرین‌اول ۳۳۱
وکالةً ضیا بك	۴ تشرین اول ۳۳۱	۲۰ کانون‌اول ۳۳۱
« اوپراتور امین بك	۲۱ کانون اول ۳۳۱	۱۷ مایس ۳۳۲
احمد نوری بك	۱۸ مایس ۳۳۲	۲۸ کانون‌ثانی ۳۳۲
وکالةً معشوق بك	۱۹ کانون‌ثانی ۳۳۲	۱۴ شباط ۳۳۲
« حاجی سلیم افندی	۱۵ شباط ۳۳۲	۳۰ مارت ۳۳۳
احمد نوری بك	۳۱ مارت ۳۳۳	۱۱ کانون‌اول ۳۳۳
وکالةً ضیا بك	۲۴ کانون‌ثانی ۳۳۳	۲۳ کانون‌ثانی ۳۳۴
ضیا بك	۲۳ کانون‌ثانی ۳۳۴	۷ تشرین‌اول ۳۳۵
توفیق بك	۸ تشرین‌اول ۳۳۵	۳۰ آغستوس ۳۳۶
حافظ عمر پاشا	۳۱ آغستوس ۳۳۶	۷ کانون‌اول ۳۳۶
جمال بك	۷ کانون‌اول ۳۳۶	۱ مایس ۳۳۸
ضیا بك	۲ مایس ۳۳۸	۱۰ ایلول ۳۳۸
مختار بك	۱۱ ایلول ۳۳۸	۹ مارت ۳۳۹
حسن سامی بك	۱۰ مارت ۳۳۹	۲۷ شباط ۳۴۱
حسن تحسین افندی	۲۸ شباط ۳۴۱	۱۹ مارت ۳۴۱
جمال بك	۲۰ مارت ۳۴۱	۱ کانون‌ثانی ۹۲۷
شفیق لطفی بك	۲۷ کانون‌ثانی ۹۲۷	۲۰ نیسان ۹۲۷

بروسه بلدیه‌سی ؛ بالخاصه استخلاص مسعوددنبری ، منتظم بر اطفائیه تشکیلاتی تأسیس ، مملکتك الکتریقله تنویراتنی تأمین ایتدیکی کبی صوك زمانلرده‌ده شهرداخلنده ترامواى ایشلهیه‌بیلمسنی تأمیناً مهم جاده‌لرك توسیع وکشادیله مشغول اولمقده‌در . وقتیله بلدیه‌نك فداکارلق وغیرتی اوزرینه شهرك مهم منبع صولرندن اولان کوکدره صویی شهره دمیر بوریلرله اساله ایدلمشدر . صوك زمانلرده شهرك دیکر صولرینك‌ده بو صو ایله برلشدیریله‌رك تمیز بر صورتده کلمسی اسبابنك تأمینی دوشونولمکده‌در . بلدیه‌نك همتیله ، ووقتیله منتظم برسلخانه‌ده یاپیلمشدر. ألیوم بروسه بلدیه‌سنك شهرده بردارالعجزه‌سی‌ده‌واردر . بلدیه‌جه ، شهر ٤ منطقه‌یه تفریق اولنه‌رق هر برنده بر معاونت صحیه مرکزی تأسیس وفقرا خلقك بورالرده مجاناً معاینه وتداویلری تأمین اولونمشدر.

بروسه بلدیه‌سی ، اخیراً تشکل ایتمش اولان بروسه قاپلیجه‌لری اعمار شرکتنه کلیتلی حصه آلمق صورتیله‌ده اشتراك ایتمشدر . بروسه بلدیه‌سنك اجرا آتی حقنده قطعی معلومات ویره‌بیلمك اوزره ۹۲۶ سنه‌سی عادی و فوق‌العاده بودجه‌لرینك واردات ومصارفی خلاصه‌سنی عیناً بروجه‌زیر درج ایله‌یورز :

۹۲۶ سنه‌سی عادی بودجه‌سی

واردات	لیرا	مصارف	لیرا
تکالیف بلدیه	۸۵ ۲۰۰	امور اداریه معاش واجوراتی	۱۳ ۸۹۶
تمتع ویرکوسنه منضم بلدیه بودجه‌سی	۱۰ ۰۰۰	لوازم متنوعه	۱۳ ۲۳۰
رسوم بلدیه	۲۲ ۳۷۰	امور صحیه معاش واجوراتی	٤ ۲۳٦
مبادلات	۱٤۷ ۰۰۰	مصارف دائمه ودار العجزه	۲۸ ٥٤۰
استهلاکات (دخولیه)	۱۳۰ ۰۰۰	تخیرخانه ومذبحه	۹ ۱۱۸
وسائط نقلیه رسومی	٦ ۱۰۰	اعمارات و تزیینات	٤ ۸٦۰
مؤسسات و املاك بلدیه حاصلاتی	٤۹ ۲۰۰	مصارف دائمه	٥۲ ۳٥۰
تعامله مستنداً آلنه کلمکده اولان رسوم	۱ ۰۰۰	تنظیفات و تنویرات	٦۷ ۷٤٥
جزای نقدی	٥ ۰۰۰	مصارف متنوعه (اطفائیه مصرفی)	۲٦ ٥۰۰
یر بدلی ، شرفیه	۱٥ ۰۰۰	املاك وعقارات بلدیه مصرفی	۳۲ ۰۰۰
حاصلات متنوعه	۲٥ ۰۳۰	مصارف دائمهٔ مختلفه	٤ ۹٦۰
اعانات و تبرعات	۱۰۰	مصارف تحصیلیه	۲۹ ۱۹۰
		ردیات ومصارف غیر ملحوظه	۲ ۰۰۰
		اعمارات وتزیینات	۱٦٦ ۸٦۲
		آلنه‌جق تنظیفات آرابه وحیواناتی	۳ ۲۰۰
		مأمورین تخصیصات فوق العاده‌سی	۳٦ ٦٦۳
		مأمورین معزوله معاشی واکرامیه	۹٥۰
یکون	٤۹٦ ۰۰۰	یکون	٤۹٦ ۰۰۰

۹۲۶ سنه‌سی فوق‌العاده بودجه‌سی

الکتریق شرکتی حاصلات غیر صافیه‌سندن بلدیه حصه‌سی	۱ ۰۰۰	استملاکات	۱٥۰ ۰۰۰
استقراضات	۲۰۰ ۰۰۰	لغم وقالدیرم وشوسه انشاآتی	٥۰ ۰۰۰
		استقراض تأدیاتی	۱ ۰۰۰
یکون	۲۰۱ ۰۰۰	یکون	۲۰۱ ۰۰۰

مدانیه بلدیه‌سی

بلدیه، ۱۲۸۸ تاریخنده تأسیس ایدلمشدر. الیوم موجود بلدیه بناسی ۱۳٤۰ سنه‌سنده استملاك ایدیلمرك ۳٤۱ ده اساسلی بر صورتده تعمیر اولوندی .

مدانیه بلدیه‌سنك ۱۳۲۹ سنه‌سندن اعتباراً وارداتی بروجه زیردر :

سنه‌سی	لیرا	سنه‌سی	لیرا
۱۳۲۹	۱ ٤٥٤	۱۳۳٦	۱۰ ۰۰۰
۱۳۳۰	۱ ۸۲٥	۱۳۳۷	۷ ۸۳۲
۱۳۳۱	۲ ۸۱۳	۱۳۳۸	۸ ٤٦۱
۱۳۳۲	۲ ٦۹۳	۱۳۳۹	۱۳ ۰۱۷
۱۳۳۳	۲ ۲٦۰	۱۳٤۰	۲۸ ۰٥۸
۱۳۳٤	۸ ۸٦۲	۱۳٤۱	۳۲ ۲٦٥
۱۳۳٥	۸ ۸۲٥	۱۹۲٦	۸۰ ٤۲۲

سنهٔ مذکوره‌دن بری کلن بلدیه رئیسلری ، مدت خدمتلری‌ده شویله‌در :

اسملری	مباشرتی	انفکاکی
محمد جمال بك	۱ مارت ۳۲۹	۱۸ تشرین‌ثانی ۳۳۱
غالب بك وکالةً	۱۸ تشرین‌ثانی ۳۳۱	۲۱ تشرین‌ثانی ۳۳۱
نورالدین بك	۲۲ تشرین‌ثانی ۳۳۱	۲۸ کانون‌ثانی ۳۳۱
امین شریف‌بك وکالةً	۳۰ کانون ثانی ۳۳۱	٦ نیسان ۳۳۲
عثمان بك	۷ نیسان ۳۳۲	۲۸ کانون‌ثانی ۳۳۲
غالب بك	۲۹ کانون‌ثانی ۳۳۲	۱۰ نیسان ۳۳۳
عثمان بك	۱۱ نیسان ۳۳۳	۲۹ مارت ۳۳٥
احمداشرف بك	۲۹ مارت ۳۳٥	۲ مایس ۳۳٥
حسین کامی بك	۲۹ تموز ۳۳٥	۳۱ آغستوس ۳۳٥
غالب بك	۱ ایلول ۳۳٥	۱٥ کانون ثانی ۳۳۹
صائب بك	۱٥ کانون‌ثانی ۳۳۹	۳۰ کانون‌ثانی ۳٤۱
» »	۱۸ شباط ۳٤۱	

مدانیه بلدیه‌سی صوك زمانلرده مدانیه اسکله‌سنك تعمیرینه خیلی مصرف اختیار ایتدیکی کبی مدانیه‌ده کوزل بر دکز حمامی و بر اجزاخانه و ۱۰ یتاقلی بردیسپانسر

تأسیس ایله‌مشدر . قصبه‌یه دمیر بورولرله (۷) کیلو مترودن تمیز صو اسالەسنه دخی صوك زمانلرده چالشلمقده. مدانیه بلدیه‌سنك ۹۲۶ بودجه‌سی خلاصه‌سی: وجه زیردر :

واردات	لیرا	مصارف	لیرا
تکالیف بلدیه‌و کسورات منضمه	۲ ۷۵۰	امور اداریه‌و حسابیه معاشات واجوراتی	۷ ۳۳۶
کسورات منضمه‌دن غیری	۱۰ ۳۶۲	« مصارف مختلفه‌و متفرقه‌سی	۱ ۲۴۵
رسوم بلدیه		امور صحیه مصارفی	۵ ۹۸۷
مؤسسات واملاك حاصلاتی	۶۷ ۳۱۰	اعمارات وتزیینات	۹ ۱۷۸
		تنظیفات وتنویرات	۲ ۷۰۰
		مصارف متنوعه	۷ ۷۰۰
		مصارف فوق‌العاده‌و معاونت	۴۶ ۲۷۶
یکون	۸۰ ۴۲۲	یکون	۸۰ ۴۲۲

کملیك بلدیه‌سی

کملیك بلدیه‌سی ، ۲۰ نیسان ۱۲۹۴ تاریخنده تأسیس ایدلمشدر . الیوم موجود بلدیه‌بناسی ، ۱۲۹۴ سنه‌سنده یاپلمشدر. کملیك بلدیه‌سنك ۱۳۳۲ سنه‌سندن اعتباراً آلده ایدیلن وارداتی بروجه زیردر :

سنه‌سی	لیرا	سنه‌سی	لیرا
۱۳۳۲	۱ ۱۸۶	۱۳۳۸	۷ ۰۷۰
۳۳۳	۱ ۸۰۹	۳۳۹	۱۰ ۶۳۵
۳۳۴	۳ ۱۹۲	۳۴۰	۱۹ ۲۰۰
۳۳۵	۶ ۸۲۲	۳۴۱	۲۹ ۶۵۰
۳۳۶	۹ ۸۱۲	۹۲۶	۲۹ ۶۵۰
۳۳۷	۴ ۵۰۰		

کملیك بلدیه ریاستنه کلن ذواتك اسملری، ۱۲۹۴ سنه‌سندن اعتباراً مضبوط ایسه‌ده یالکز ۱۳۲۹ سنه‌سندن اعتباراً کلنلرك اسامی و مدتلرینی درج ایله اکتفا ایله‌یورز:

رئیسلرك اسملری	مباشرتی	انفکاکی
یاواش اوغلی جورجی	۱ حزیران ۲۲۸	۲۸ شباط ۳۲۹
رسیم کیریقو	۱ مارت ۲۳۰	۳۱ آغستوس ۲۳۰
عمر افندی	۱ اغستوس ۲۳۰	۲۰ حزیران ۳۳۱
کامل «	۲۱ حزیران ۳۳۱	۸ تشرین ثانی ۳۳۱

بروسه شهرینک خریطهٔ منظرهسی

رئیسلرك اسملری	مباشرتی	إنفكاكی
جودت افندی	١٠ شباط ٣٣١	٣٠ تشرین ثانی ٣٣٢
غالب بك	١ شباط ٣٣٢	٣١ مارت ٣٣٢
عمر افندی	١ نیسان ٣٣٢	٢٠ مارت ٣٣٥
غالب بك	٢١ مارت ٣٣٥	٦ تموز ٣٣١
آناستاس بنیاچی	٩ آغستوس ٣٣٦	١٠ ایلول ٣٣٨
دقتور ضیا بك	٢٦ كانون اول ٣٣٨	٤ شباط ٣٤٠
غالب بك زاده اشرف بك	٥ شباط ٣٤٠	٣٨ كانون اول ٣٤٠
دوقتور ضیا بك	٢٩ كانون اول ٣٤٠	

كملیك بلدیه‌سی استحلاصدن بری بالخاصه اسكلنك تعمیری وپاركه قلدریمی تفریشی ودمیر بوریله صو اساله‌سی ایچون خیلی مصارف یاپمشدر . ١٩٢٦ سنه‌سی بودجه‌سی خلاصه‌سی بروجه زیر درج أیلیورز :

واردات	ليرا	مصارف	ليرا
تكالیف امیریه وكسورات منضمه‌سی	٢ ٢٥٠	معاشات واجورات ومصارفی	٣ ٩٠١
كسورات منضمه‌دن غیری	١ ٢٧٠	امور صحیه مصارف دائمه‌سی	١ ٦٣٠
رسوم بلدیه		تعمیرات مصارفی	١ ٨٩٠
مبادلات، وسائط نقلیه رسومی	٩ ٨٨٠	تنظیفات وتنویرات مصرفی	٦ ٥٤٠
واردات متنوعه	٧ ٥٣٣ ٤٥,٥	مصارف مختلفه وغیر منحوظه	١ ٧٥٠
بقایا	٨ ٧١٦ ٥٥,٥	امراض ساریه ، خسته‌خانه	١٣ ٩٣٩
		تأسیساتی، استملاك عقارات انشاآتی مصرفی	
يكون	٢٩ ٦٥٠	يكون	٢٩ ٦٥٠

قره‌جه‌بك بلدیه‌سی

قره‌جه‌بك قصبه‌سی بلدیه‌سنك تاریخ تأسیسی ، مذكور قصبه‌نك یونان اشغالنده تماماً یانمش بولونمسی حسبیله ، قطعی بر صورتده معلوم دكل ایسه‌ده ١٢٩٠ سنه‌سندن أول اولدیغی تحقیقاتله آكلاشلمشدر . أوجه موجود بلدیه بناسی ، اشغالده یانمش اولدیغی جهتله الیوم موقتاً انشا ایدیلن كوچوك بربناده بولونمقده‌در. بلدیه‌نك ١٣٢٩

سنه‌سندن بری اولان وارداتی ، قیوداتك یاپمش اولمسی حسبیله معلوم دکلدر . بعدالاستخلاص وارداتی بروجه‌زیردر :

سنه‌سی	لیرا	سنه‌سی	لیرا
۱۳۳۹	۱۲ ۹۳۰	۱۳٤۱	۲۲ ۷۵۰
۱۳٤۰	۲۹ ۷۸۲	۱۹۲٦	۳۱ ۹۷۵

۳۳٦ سنه‌سندن اعتباراً کلن بلدیه‌رئیسلری‌ده زیرده کوسترلدیکی وجه‌ایله‌در :

اسملری	مباشرتی	انفکاکی
شراف‌الدین افندی	۲۳٦	تشرین ثانی ۳٤۰
محمد »	٦ کانون اول ۳٤۰	

قصبه بلدیه‌سی ، استخلاصدن صوکرا ۹۳۰۰ لیرا صرفیله کندی عرصه‌سی اوزرینه ۱٤ کارکیر دکان انشا ایتدیرمشدر . قصبه‌ده خصوصی اجزاخانه بولونمامسنه مبنی بلدیه‌جه بر اجزاخانه کشاد ایدلمشدر . ۲۵۰۰ لیرا صرفیله قصبه‌نك قاداسترو خریطه‌سی تنظیم ایدلدی . بوخریطه‌یه تبعاً ۹۸۱۵ لیرا صرفیله ۲۰۵۲۰ مترو مربعنده جاده کشاد وتسویهٔ ترابیه اجرا و ۲٤۲۰ لیرا صرفیله ۹۳۰۰ مترو مربعنده قالدیرم تفریش و فدان غرس اولونمشدر . قصبه‌نك ۹۲٦ بودجه‌سی‌ده خلاصه‌سی بروجه‌زیردر :

واردات	لیرا	مصارف	لیرا
تکالیف امیریه کسورات منضمه‌سی	۵۰۰	امور اداریه وحسابیه مصارفی	۲ ۵۰۸
کسورات منضمه‌دن غیری رسوم	۱۰ ۲۱۵	امور صحیه	۳ ۹۰۰
بلدیه : خرجلر ، رخصتیه‌لر		اعمارات وتزیینات ودائمی مصارفی	۲ ٦۵۰
واردات متنوعه	۱۰ ۷٦۰	تنظیفات وتنویرات مصرفی	۱ ۷۷۰
اعانات وتبرعات	۳ ۰۰۰	مصارف متنوعه	۳ ۸۳۱
بقایا وصندق موجودی	۷ ۵۰۰	مصارف فوق‌العاده	۱۷ ۳۱٦
یکون	۳۱ ۹۷۵	یکون	۳۱ ۹۷۵

مصطفی کمال پاشا بلدیه‌سی

مصطفی کمال پاشا قصبه‌سنك بلدیه‌سنك تاریخ تأسیسنه دائر محلنجه بر قید رسمی‌یه دسترس اولونامامشدر . بلدیه بناسی ۳۱۱ تاریخنده انشا ایدلمشدر . قصبه بلدیه‌سنك ۳۲۹ سنه‌سندنبری وارداتی بروجه‌زیردر :

سنه‌سی	لیرا	سنه‌سی	لیرا
۱۳۲۹	۱ ۵۲۹	۱۳۳۶	۲٤ ۹۳۸
۳۳۰	۱ ۸٦٦	۳۳۷	۳۰ ۳۲۸
۳۳۱	۲ ٤۱۳	۳۳۸	٤۲ ٦۹۰
۳۳۲	۲ ۵۲۸	۳۳۹	٤۰ ۷۲۵
۳۳۳	٤ ۰٤۳	۳٤۰	٦۱ ۵۲۰
۳۳٤	۵ ۵٦۲	۳٤۱	٦۳ ۲۰۹
۳۳۵	۱۰ ۰۵۰	۱۹۲٦	۵۳ ۳۵۳

۱۳۲۹ سنه‌سندنبری کان بلدیه رئیسلری‌ده شونلردر :

اسملری	مباشرتی		انفکاکی	
محمد بك	۱ مارت	۳۲۹	۷ تموز	۳۳۰
سلحدار اغازاده محمد افندی	۸ تموز	۳۳۰	۲٦ کانون‌ثانی	۳۳۰
منصور بك	۱ شباط	۳۳۰	۳ ایلول	۳۳۱
محمد بك	٤ ایلول	۳۳۱	۱۰ تشرین‌اول	۳۳۱
ضیا افندی	۱۰ تشرین‌اول	۳۳۱	۳۰ تشرین‌ثانی	۳۳۱
ادهم آغا	۱ کانون‌اول	۳۳۱	۳۱ کانون‌اول	۳۳۱
ضیا افندی	۳۱ کانون‌اول	۳۳۱	۲٦ شباط	۳۳۱
طیفور «	۲۷ شباط	۳۳۱	۷ مارت	۳۳۲
حمدی «	۸ مارت	۳۳۲	۲۷ کانون‌ثانی	۳۳۲
محمد «	۱۲ شباط	۳۳۲	۳۱ کانون‌اول	۲۳۳
محمد بك	۱ کانون‌ثانی	۳۳۳	۲٤ مارت	۳۳٤
محمد شکری افندی	۳۱ مارت	۳۳٤	۳۱ کانون‌ثانی	۳۳٤
حافظ یوسف «	۱ شباط	۳۳٤	۲۸ شباط	۳۳٤
بکلی احمد آغا	۱ مارت	۳۳۵	۳۰ حزیران	۳۳٦
محمد امین افندی	۱ تموز	۳۳٦	۲۵ آغستوس	۳۳۷

رئیسلرك اسملری	مباشرتی	انفکاکی
احمد خالد افندی	٢٦ آغستوس ٣٢٧	٣٠ حزیران ٣٢٩
بکلی احمد آغا	١ تموز ٣٣٩	٣١ تشرین‌اول ٣٣٩
مصطفی بك	١ تشرین‌ثانی ٣٣٩	٣١ کانون‌اول ٢٣٩
انور «	١ کانون‌ثانی ٢٤٠	٣١ کانون‌ثانی ٣٤١
حسن افندی	١ شباط ٢٤١	.

مصطفی کمال پاشا قصبه‌سی بلدیه‌سی ، استخلاصدن صوکرا ، قصبه‌ده ٤٦٠٠ لیرا مصرف اختیاریله براجزاخانه تأسیس أیله‌مشدر . ٥٣٤٨ لیرا کشفلی فنی‌مذبحه انشاسنه باشلانه‌رق اکمالی دردستدر . ٦ آیاقلی ٥ کوزلی و١٢٠ مترو طول و ٧ مترو عرضنده به‌تون آرمه قصبه کوپریسی بوسنه نهایتنه قدر انشا وتسلیم ایدلمك شرطیله ٧٨٠٠٠ لیرایه متعهدینه احاله ایدلمشدر .

قصبه بلدیه‌سنك سنهٔ حالیه بودجه‌سی بروجه‌زیردر :

واردات	لیرا	مصارف	لیرا
تکالیف امیریه کسورات منضمه‌سی	٤ ١٣٠	امور اداریه وحسابیه معاشات و مصارفاتی	١ ٧١٠
کسورات منضمه‌دن غیری	٤٠ ٥٨٣	امور صحیه ومذبحه مصارفی	٢ ٤٥٠
رسوم بلدیه : خرجلر ، رخصتیه‌لر		اعمارات وتزیینات	١ ٤٠٨
		تنظیفات وتنویرات	٩ ٧٨٦
واردات متنوعه	٨ ٣٥٠	مصارف متنوعه	٦ ٩٩٥
پول و فائض حاصلاتی	٢٩٠	مصارف فوق‌العاده	٣١ ٠٠٤
یکون	٥٣٣٥٣	یکون	٥٣ ٣٥٣

اورخان‌غازی بلدیه‌سی

اورخان‌غازی قضا مرکزی اولان پازارکوی قصبه‌سی بلدیه‌سی ، مارت ١٣٠٩ده تأسیس ایدلمشدر . الیوم بلدیه‌نك متصرفاً اشغال أیلدیکی بنا ١٣٤٠ سنه‌سنده انشا و اتمام اولونمشدر . یونان اشغالنده ، بوقصبه دخی تماماً یانمش‌اولدیغندن استخلاصدن مقدمکی سنه‌لره عائد بلدیه‌سی وارداتی مقداری معلوم اولامامشدر . استخلاصدن بری بلدیه‌سی وارداتی بروجه‌زیردر :

سنه‌سی	لیرا	سنه‌سی	لیرا
١٣٣٩	٣ ٤٩٩	١٣٤١	٦ ٣٤٠
١٣٤٠	٧ ٧٩٧	١٩٢٦	١٨ ٣٧٠

٨ تموز ٣٣٩ دنبری بلدیه‌ریاستنده احمد درویش بك بولونمقده‌در . اوندن‌اولکی اسامی‌یه قیوداتك یانمش اولمسی جسبیله دسترس اولونه‌مامشدر .

استخلاصدن صوکرا ، قصبه‌نك خریطه‌سی تنظیم ایتدیرلمش ، بر بلدیه‌دائره‌سی ، درت خانه ، بر فرون ، بر اجزاخانه ، ایکی دکان انشا ایدلمشدر . اخیراً قصبه‌یه دمیر بوربلرله صو اساله‌سنه چالشلمقده‌در . قصبه بلدیه‌سنك ١٩٢٦ سنه‌سی بودجه‌سی خلاصه‌سنی درج ایله‌یورز :

واردات	لیرا	مصارف	لیرا
تکالیف امیریه کورات منضمه‌سی	١ ٢٢٠	امور اداریه وحسابیه معاشات ـ اجورات ومصارفی	١ ٩٥٥
کسورات منضمه‌دن غیری رسوم	٢ ٤١٥	امور صحیه ـ مذبحه مصارفی	١١
بلدیه : خرجلر ، رخصتیه‌لر		مصارف دائمه	٣٩٥
واردات متنوعه، مذبحه	٤ ١٨٥	تنظیفات و تنویرات	١ ٠١٠
استقراض حاصلاتی	٧ ٠٠٠	مصارف متنوعه ، اطفائیه	٨٧٥
تبرعات	٢ ٠٥٠	امراض ساریه و اعمارات	٨ ٥٢٥
دخولیه	١ ٥٠٠	تنظیفات ، مختلف وفوق العاده مصارف	٥ ٥٠٠
یکون	١٨ ٣٨٠	یکون	١٨ ٣٧٠

اورخان ایلی بلدیه‌سی

اورخان ایلی قضاسی مرکزی اولان بکجه قصبه‌سی بلدیه‌سنك تاریخ تأسیسی قیدی ، یونان اشغالنده قصبه‌نك وبلدیه دائره‌سنك محترق اولمش بولونمسی جسبیله، بولونامامشدر. ١٣٠٤ده تأسیس اولوندیغی ظن ایدلمکده‌در .

بلدیه ، البوم حکومت دائره‌سنده موقتاً بر اوطه‌ده‌در . ١٣٣٩ سنه‌سندن بری وارداتی بروجه زیردر :

سنه‌سی	لیرا	سنه‌سی	لیرا
١٣٣٩	٥ ٩٩٢	١٣٤١	٤ ٠٤٠
١٣٤٠	٢ ٣٦٨	١٩٢٦	٦ ٦٠٠

استخلاصدن بری کلن بلدیه رئیسلری‌ده شونلردر :

اسملری	مباشرتی	انفکاکی
خطیب علی رضا افندی	۲ تشرین ثانی ۳۳۸	۰۳ نیسان ۳٤۰
شریف محمد «	۱٤ نیسان ۳٤۰	

استخلاصدن صکره، بلدیه قصبه‌ده برطحل انشاء دوقتور، آشی مأموری واجزاجی معاشی تخصیص و ادارهٔ خصوصیه‌نك یاردیمیله بر اجزاخانه تأسیس أیله‌مشدر .

قصبه بلدیه‌سنك ۱۹۲٦ بودجه‌سی خلاصه‌سی بروجه‌زیر درج أیله‌یورز :

واردات	لیرا	مصارف	لیرا
تکالیف امیریه کسورات منضمه وخرجلر	۳ ٦۸۹	معاشات	۱۳۲
		مصارفی	۱۰۲
		تخصیصات خیریه	۲۷۰
ذبحیه رسمی	۷۰	املاك مصارفی	۲۳۰
بازار ، پنایر رسمی	۳۵۰	تنظیفات وتنویرات	۲۵۰
وارات متنوعه	۲ ٤۹۱	انشاآت وتعمیرات	۲ ۵۸٦
		مصارف متنوعه	۳ ۰۳۰
یکون	٦ ٦۰۰	یکون	٦ ٦۰۰

ترلیه بلدیه‌سی

مدانیه قضاسنه تابع ترلیه ناحیه‌سی مرکزی اولان ترلیه قصبه‌سنده‌کی بلدیه ، ۱۳۱۸ سنه‌سنده تأسیس ایدلمشدر . بلدیه‌نك الیوم اشغال ایتدیکی بنا اموال متروکه‌یه عائد اولوب استملاکی دردستدر . بلدیه‌نك آلده ایدیله‌بیلن وارداتی بروجه‌زیردر :

سنه‌سی	لیرا	سنه‌سی	لیرا
۱۳٤۱	۲ ۰٦۱	۱۹۲٦	۵ ٤۱۸

استخلاصدن بری ترلیه بلدیه ریاستنه کلن ذوات‌ده شونلردر :

اسملری	مباشرتی	انفکاکی
حمدی بك	۱ شباط ۱۳۳۹	۱ شباط ۳٤۱
عمر فخری بك	۱۸ شباط ۳٤۱	

قصبه بلدیه‌سی ؛ استخلاص مسعود دنبری بالخاصه قصبه‌نك صو یوللرینك انشاسنه قصبه کوپریسنك تعمیرینه . اجزای طبیه مبایعه‌سنه غیرت ایله‌مشدر .

آرمودلی بلدیه‌سی

کملیك قضاسنك آرمودلی ناحیه‌سی مرکزی اولان آرمودلی قصبه‌سنده بلدیه ، ۱۳۲۵ سنه‌سی تأسیس ایدلمشدر. الیوم بلدیه بناسی ایجارله تأمین ایدلمکده‌در. دشمن اشغالی حسبیله قیودات محترق وضیاعه دوچار اولمش بولوندیغندن استخلاصدن صوکراکی سنه‌لر بودجه‌لر مقدارینی بروجه زیر درج ایلدیورز :

سنه‌سی	لیرا	سنه‌سی	لیرا
۱۳۳۰	۹۷۵	۱۳٤۱	۲ ۷۱٦
۱۳٤۰	۲ ۱۹۷	۱۹۲٦	۳ ۲٦٤

مذکور سنه‌دن اعتباراً کان بلدیه رئیسلری و خدمت مدتلری‌ده شویله‌در :

اسملری	مباشرتی	انفکاکی
حاجی احمد افندی	۲۳ اغستوس ۳۳	۲۳ اغستوس ۳٤۰
حافظ سلیمان افندی	۲۲ کانون‌اول ۳٤۰	٦ ایلول ۳٤۱
رشید بك	۱۰ ایلول ۳٤۲	

استخلاصدن صکره بلدیه‌جه ، توسیعاً ایکی جاده کشاد وساحلده ۵۰ مترو طول و ۹ مترو عرضنده مجدداً براسکله انشا ایدلمشدر.

کوکجه طاغ بلدیه‌سی

اورخان ایلی قضاسنك کوکجه طاغ ناحیه‌سی مرکزی اولان اینه قوللر قصبه‌سنده بلدیه، ۱۳۰۰ تاریخنده تأسیس ایدلمشدر. بلدیه‌دائره‌سی حکومت قوناغنده براوطه‌در. استخلاصدن بری وارداتی بروجه زیردر :

سنه‌سی	لیرا	سنه‌سی	لیرا
۱۳۳۹	۱۸۷	۱۳٤۱	٦۸۵
۱۳٤۰	٦۸۵	۱۹۲٦	۸۰۵

استخلاصدن بری کلن بلدیه رئیسلری و مدتلری شونلردر :

اسملری	مباشرتی	انفکاکی
ناظم بك	۱ مارت ۳۳۷	۲۱ شباط ۳۳۰
عادل بك	۲۲ شباط ۳۳۹	۳۱ تشرین ثانی ۳٤۰
حسین بك	۱ کانون اول ۳٤۰	

بلدیه، خراب ومنهدم اولان داخل بناسنی ۳٤۱ سنه‌سنده مکملاً تعمیر ایتدیرمشدر. حکومت قوناغی جاده‌سنی و محلاتی تنویراتنی اصلاح و اکمال ایله‌مشدر .

خرمنجق بلدیه‌سی

اورخانالی قضاسنك خرمنجق ناحیه‌سی مرکزی اولان چاردی قصبه‌سنده بلدیه ، ۱۳۳۰ سنه‌سنده تأسیس ایدلمشدر . خصوصی دائره‌سی اولمادیغندن الیوم ایجارله اوطورمقده‌در. اشغال زماننده قیوداتی ضایعه اوغرادیغندن ۱۳۳۹ سنه‌سندن اعتباراً وارداتی بروجه زیردر :

سنه‌سی	لیرا	سنه‌سی	لیرا
۱۳۳۹	۹۳	۱۳٤۱	۲۲۰
۱۳٤۰	۱۰۹	۱۹۲٦	۱٤۲

بلدیه‌نك تاریخ تأسیسندنبری کلن بلدیه رئیسلری ومدت خدمتلری‌ده شونلردر :

اسملری	مباشرتی	انفکاکی
حاجی ویسی زاده مصطفی نوری بك	۱ مارت ۳۳۰	۱۷ تموز ۳۳۷
سراج زاده مصطفی افندی	۲۵ ایلول ۳۳۷	۱ کانون ثانی ۳۳۹
حاجی ویسی زاده ابراهیم شکری بك	۲ شباط ۳۳۹	

استخلاصدن صوکرا بلدیه‌جه ، قصبه‌ده چشمه‌لر جوارینه قالدیرم یاپدیرلمش وپازار محلی تعمیر ایتدیرلمشدر .

* * *

اخیراً ولایتمزه الحاق ایدیلن اینه‌کول ویکی شهر قضالریله ملحق نواحیلری بلدیه‌لرینه عائد معلوماتی‌ده بروجه زیر درج ایلدیورز :

اینه‌کول بلدیه‌سی

بلدیه ، ۱۲۸۰ تاریخنده تأسیس ایدلمشدر . تاریخ تأسیسندن ۳۰۰ تاریخنه قدر چارشو اوزرنده بر محلده ایکن تاریخ مذکورده الیوم مبنی بولوندیغی دائره‌یه نقل

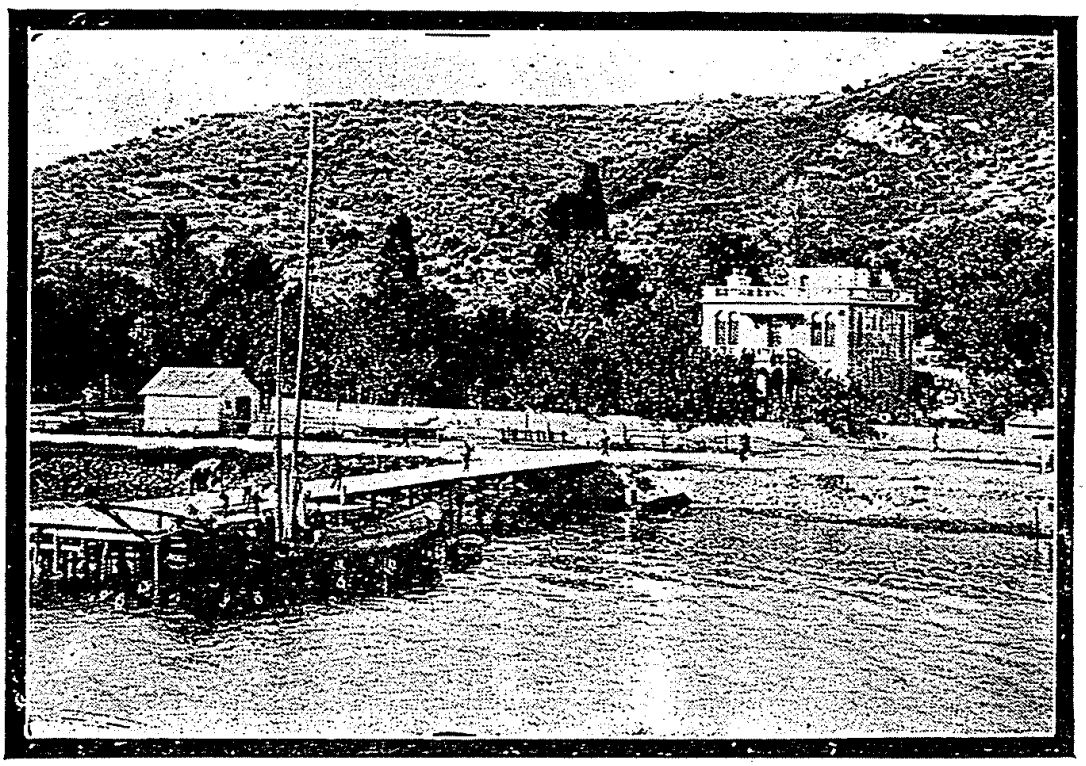

مدانیه : اسکله

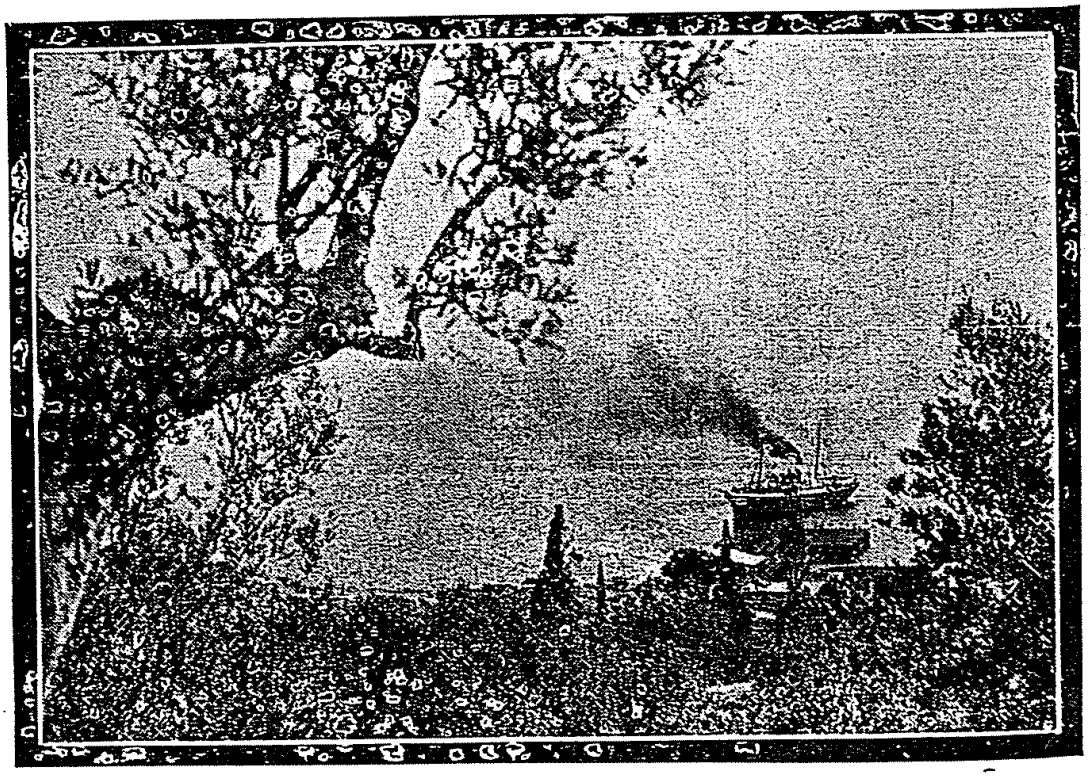

مدانیه : استانبوله واپورحرکت ایدرکن

اورخان ایلی قصبه سی

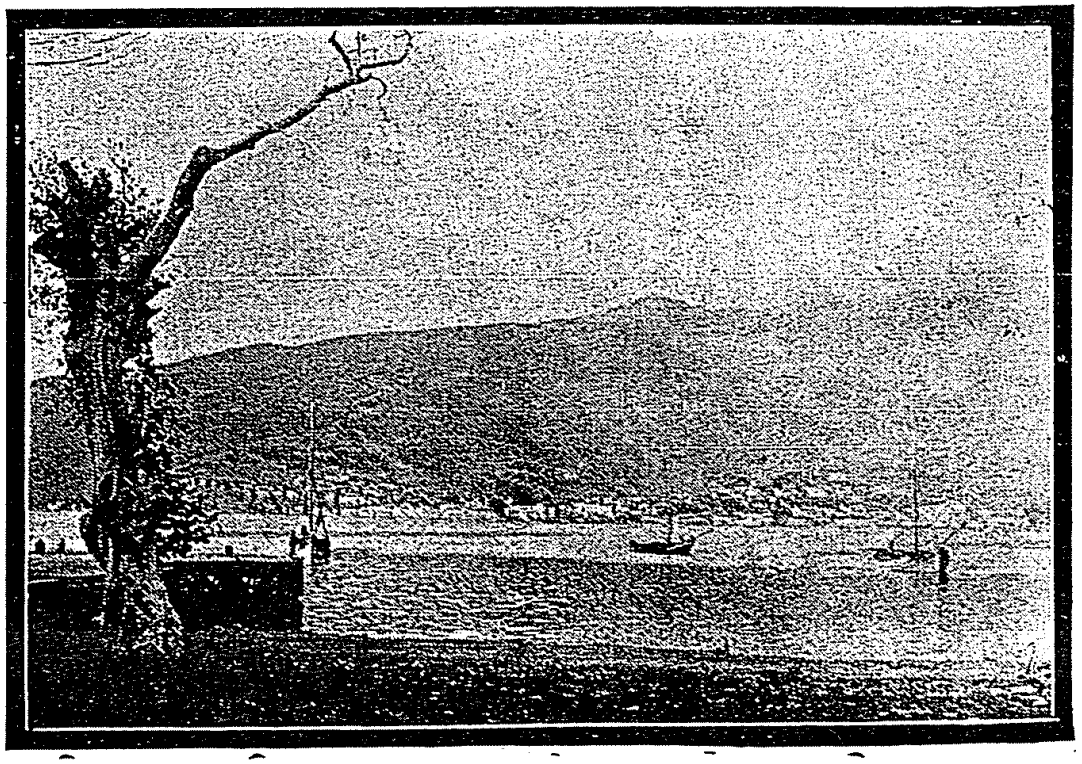

ترسانه‌دن کملیک کورونوشی

ایدلمشدر ؛ بو بلدیه بناسی ، بلدیه‌نك تحت تصرفنده‌در . یکیدن مکمل بر بلدیه دائره‌سی انشاسی‌ده متصوردر .

اینه‌کول بلدیه‌سنك ۱۳۲۹ سنه‌سندنبری وارداتی بروجه زیردر :

سنه‌سی	لیرا	سنه‌سی	لیرا
۱۳۲۹	۲ ۱۰۳	۱۳۳۶	۱۸ ۷۳۳
۱۳۳۰	۲ ۹۳۰	۱۳۳۷	۱۵ ۰٤۱
۱۳۳۱	۳ ۵۳٦	۱۳۳۸	۱۰ ۵۱٤
۱۳۳۲	۳ ۷۹۱	۱۳۳۹	۲۲ ۰۰٦
۱۳۳۳	۵ ۹۹۳	۱۳٤۰	۳۰ ۱٤۸
۱۳۳٤	٦ ۳۱٦	۱۳٤۱	٤۲ ۸۲۱
۱۳۳۵	۱٤ ٤٤۵	۱۹۲٦	٦۹ ۹۰۷

۱۲۹۷ سنه‌سندنبری کلن بلدیه رئیسلری مدت خدمتلری‌ده شونلردر :

اسملری	مباشرتی	انفکاکی
حاجی ادهم اوغلی خلیل آغا	مارت ۲۹۷	۱ تشرین ثانی ۲۹۹
صادق زاده سلیمان آغا	تشرین ثانی ۲۹۹	۱۹ نیسان ۳۰٤
حاجی‌ولی آغازاده احمدافندی	۲۳ نیسان ۳۰٤	۳۰ تشرین ثانی ۳۱۵
سلیمان آغا	۱ کانون اول ۳۱۹	۲۸ شباط ۳۱۷
صوفیه‌لی عثمان بك	۱ مارت ۳۱۸	۳۰ نیسان ۳۲٤
بزاز یوسف افندی	۷ مایس ۳۲٤	۱۰ مارت ۳۲۵
دباغ حاجی محمد افندی	۱۱ مارت ۳۲۵	۲٤ تشرین ثانی ۳۲۵
یشارخواجه‌زاده حسین افندی	۲۵ تشرین ثانی ۳۲۵	۹ نیسان ۳۲٦
بازارجقلی ابراهیم افندی	۱۰ نیسان ۳۲٦	۸ آغستوس ۳۲۷
دمیرجی زاده علی رضا افندی	۱ مارت ۳۲۸	۹ تشرین اول ۳۳۰
حلمی بك	۱۰ تشرین اول ۳۳۰	۲۲ کانون اول ۳۳۲
بوسنه‌لی احمد بك	۱٤ شباط ۳۳۲	۳ مایس ۳۳۳
صوفیه‌لی عثمان بك	۵ کانون ثانی ۳۳۳	۲۱ آغستوس ۳٦٦
لاز اسماعیل افندی	۲۷ تشرین اول ۳۳٦	۳۰ حزیران ۳۳۸
حامی امین افندی	۱ تموز ۳۳۸	۲۹ شباط ۳٤۰
بازارجقلی احمد حمدی بك	۱ مارت ۳٤۰	

اینه‌کول بلدیه‌سی صوك زمانلرده ٧٥,٠٠٠ لیرا صرفیله قضسایه دمیر بوریلرله صو اساله ایتمشدر . ٩٢٦ سنه‌سنده ٥٣٠٠ لیرا محتاجین و فقرایه معالجه و سائره اعطا أیله‌دی . قالدیرم و کوپری تعمیراتنه چالیشامشدر . اینه‌کول بلدیه‌سنك ٩٢٦ سنه‌سی بودجه‌سی ده بروجه‌زیردر :

واردات	لیرا
تکالیف امیریه کسورات منضمه‌سی	٢ ٣٨٠
تنویرات ـ تنظیفات رسمی	٢ ٥٨٠
خرجلر ـ رخصتیه‌لر	١٦ ٧٢٤
وسائط نقلیه قسمی وسائره	١٧٠
استهلاکات رسومی	٧ ٤٧٧
شرفیه ـ ابنیه رسومی ـ	١٧ ١٩٩
ایجارات ـ تبرعات ـ چشمه‌لر وسائره رسومی	
تطهیرات ـ اجزاخانه، استقراض حاصلاتی	٢٣ ٣٧٧
یکون	٦٩ ٩٠٧

مصارف	لیرا
امور اداریه وحسابیه معاشات و مصارفاتی	٥ ٢٠٦
صحیه معاشاتی ومعاوناتی	٢ ٧٩٠
اعمارات	٣٧ ٠٥١
تنظیفات وتنویرات مصارف دائمه‌سی	٨ ٢١٠
مصارف مختلفه	٢ ٧٥٠
مصارف متفرقه و غیر ملحوظه	١٣ ٩٠٠
یکون	٦٩ ٩٠٧

یکی شهر بلدیه‌سی

یکی شهرده بلدیه ، ١٢٨٧ تاریخنده تأسیس ایدلمشدر . الیوم موجود بلدیه بنانسی ١٣٤١ سنه‌سنده یاپلمشدر . اسکی بلدیه قیوداتی محترق اولدیغندن ٣٣٩ سنه‌سندن بری بلدیه وارداتی بروجه‌زیر قید ایله‌یورز :

سنه‌سی	لیرا
١٣٣٩	١٥ ٤٤٩
١٣٤٠	٢٥ ٢٤٢
١٣٤١	٢٤ ٩٨٩
١٩٢٦	٣٩ ٢٩٢

۳۳۶ سنه‌سندنبری کلن بلدیه رئیسلری‌ده شونلردر :

اسملری	مباشرتی	انفکاکی
حاجی امین افندی	۸ تشرین‌ثانی ۳۳۶	غایهٔ شباط ۳۳۷
احمد افندی	۱ مارت ۳۳۷	۲۳ ایلول ۳۳۷
یاسین	۲۴ ایلول ۳۳۷	۱۵ شباط ۳۳۸
احمد »	۱۶ شباط ۳۳۸	۲ نیسان ۳۳۸
جمال »	۳ نیسان ۳۳۸	۶ ایلول ۳۳۸
احمد »	۷ ایلول ۳۳۸	.

یکی‌شهر بلدیه‌سی ، استخلاص مسعوددن صوکرا ، باخاصه ۲۱,۰۰۰ لیرا صرفیله و ۸ دکانی مشتمل و نیم کارکیر بر بلدیه‌دائره‌سی یاپمشدر. قصبه‌ده اساس برجاده کشاداتمش، ۲۶ پارچه املاکنی تعمیرایتدیرمش ، قصبه‌نك شرقنده ۱۲۰ خانه‌لی بر محله تشکیل ایله‌مشدر؛

یکی‌شهر بلدیه‌سنك ۹۲۶ سنه‌سی بودجه‌سی خلاصه‌سی آتیده کوسترلمشدر :

واردات	لیرا	مصارف	لیرا
تکالیف امیریه کسورات منضمه‌سی	۱ ۵۵۰	امور اداریه وحسابیه	۲ ۷۴۸
کسورات منضمه‌دن غیری رسوم	۱۳ ۲۹۲	» مصارف دائمه‌سی	۱ ۲۰۰
بلدیه : خرجلر ، رخصتیه‌لر		امور صحیه وخیریه	۲ ۰۵۶
واردات متنوعه	۹ ۴۰۰	اعمارات و تزیینات	۲ ۵۷۰
اعانات وتبرعات	۱۰ ۰۰۰	تنظیفات وتنویرات	۳ ۵۲۵
صو یوللرینه عائد حاصلات	۵ ۰۵۰	مصارف متنوعه	۳ ۵۸۰
		» فوق العاده	۲۳ ۶۱۳
یکون	۳۹ ۲۹۲	یکون	۳۹ ۲۹۲

دومانیچ بلدیه‌سی

اینه‌کول قضاسنه تابع دومانیچ ناحیه‌سنك بلدیه‌سی، ۳۲۲ سنه‌سنده تأسیس ایدلمشدر. بلدیه‌نك متصرفابناسی اولمایوب حکومت دائره‌سی اوطه‌لرندن برینی اشغال ایتمکده‌در. دومانیچ بلدیه‌سنك ۳۳۱ سنه‌سندن اعتباراً آلده ایدیله‌بیلن وارداتی بروجه‌زیردر :

سنه‌سی	لیرا	سنه‌سی	لیرا
۱۳۳۶	۳۸۲	۱۳۴۰	۲۱۲
۱۳۳۷	۲۸۸	۱۳۴۱	۱۴۴
۱۳۳۸	۱۳۰	۱۹۲۶	۱۷۵
۱۳۳۹	۲۱۵		

تاریخ تأسیسندنبری کلن بلدیه رئیسلری اسملری و خدمت مدتلری‌ده شونلردر :

اسملری	مباشرتی		انفکاکی	
حسین اوشنه	٦ مارت	٢٢٢	١ مارت	٢٣١
ناحیه مدیری علی ناظم بك	٦ مارت	٢٣١	٢٨ شباط	٢٣٢
« عبدالهادی بك	١ مارت	٢٣٣	٣٠ مارت	٢٣٣
راسخ افندی	١ نیسان	٢٣٣	٣٠ کانون‌اول	٢٣٥
ناحیه‌مدیری مدحت راشد بك	١ کانون‌ثانی	٢٣٥	٢٤ کانون‌ثانی	٢٣٥
حاجی محمد آغا	٢٥ کانون‌ثانی	٢٣٥	٣١ ایلول	٢٣٦
نوری افندی	١ تشرین‌اول	٢٣٦	١ شباط	٢٣١
راسخ «	١ شباط	٢٣٨	١٥ تشرین‌ثانی	٢٣٨
مصطفی «	١٥ تشرین‌ثانی	٢٣٨	.	

قصبه بلدیه‌سنك وارداتنك آزلغی حسبیله ، آنجق حرب عمومیدن اول ٥٠ لیرا صرفیله برطحل وجوده کتیرلمش ایسه‌ده بودخی محترق اولمشدر .

ازنیق بلدیه‌سی

یکی‌شهر قضاسنه تابع ازنیق ناحیه‌سی بلدیه‌سی ١٣٠٠ تاریخنده تأسیس ایدلمشدر . الیوم بلدیه بناسی اولمایوب حکومت دائره‌سی اوطه‌لرندن برینی اشغال ایلهمکده‌در .

ازنیق بلدیه‌سنك ١٣٣٩ سنه‌سندنبری وارداتی بروجه‌زیردر :

سنه‌سی	لیرا	سنه‌سی	لیرا
١٣٣٩	١٧٧٤	١٣٤١	٤٣٢٩
١٣٤٠	٤٣٦١	١٩٢٦	٨٥٠٦

ازنیق بلدیه‌سی قوداتی محترق اولدیغندن بلدیه رئیسلری تاریخ خدمتلری ألده ایدیلهمه‌مشه‌ده کلن بلدیه‌رئیسلری اسامیسنی و خدمت مدتلرینی ـ تحقیقاته مستنداً ـ بروجه‌زیر قید ایلهیورز :

اسملری	مدتلری آی	مدتلری سنه
عمر حلمی افندی	٠	٦
علی آغا و و علی عثمان افندی	٦	١

اسملری	مدتلری آی	مدتلری سنه
علی عثمان آغا	۰	۲
ابراهیم افندی وصلاح الدین افندی	٦	۱
ملا محمد افندی	۰	۱
علی عثمان آغا و علی بك	۹	۰
علی بك	۰	۱
محمد جمال افندی	۰	۱

قصبه‌ده استخلاصدن صوکرا ، ۱۱۱ لیرا صرفیله برمدجه یاپلمش ، ۵۵۰ لیرا صرفیله براسکله انشا ، ۱۲۰۰ لیرا صرفیله انحصار توتون آنباری تأسیس ایدلمشدر . بلدیه ، صوك زمانلرده قصبه‌نك رادیوم لامبه‌لریله تنویرینه‌ده غیرت ایتمکدمدر .

خلاصه ؛ ولایت داخلنده موجود بلدیه‌لری ، مقایسه‌لرینه مدار اولمق اوزره ، ۱۹۲٦ سنه‌لری وارداتنه کوره‌ده صره‌سیله بروجه‌زیر درج ایله‌یورز :

بلدیه‌لرك اسملری	۹۲٦ وارداتی لیرا	بلدیه‌لرك اسملری	۹۲٦ وارداتی لیرا
بروسه	٤۹٦ ۰۰۰	ازنیق	۸ ۵۰٦
مدانیه	۸۰ ٤۲۲	اورخان ایلی	٦ ٦۰۰
اینه کول	٦۹ ۹۰۷	ترلیه	۵ ٤۱۸
مصطفی کمال پاشا	۵۳ ۳۵۳	آرمودلی	۳ ۲٦٤
یکی شهر	۳۹ ۲۹۲	کوکجه‌طاغ	۸۰۵
قره‌جه‌بك	۳۱ ۹۷۵	دومانیچ	۱۷۵
کمالیك	۲۹ ٦۵۰	خرمنجق	۱٤۲
اورخان غازی	۱۸ ۳۷۰		

ولایت مأمورلری

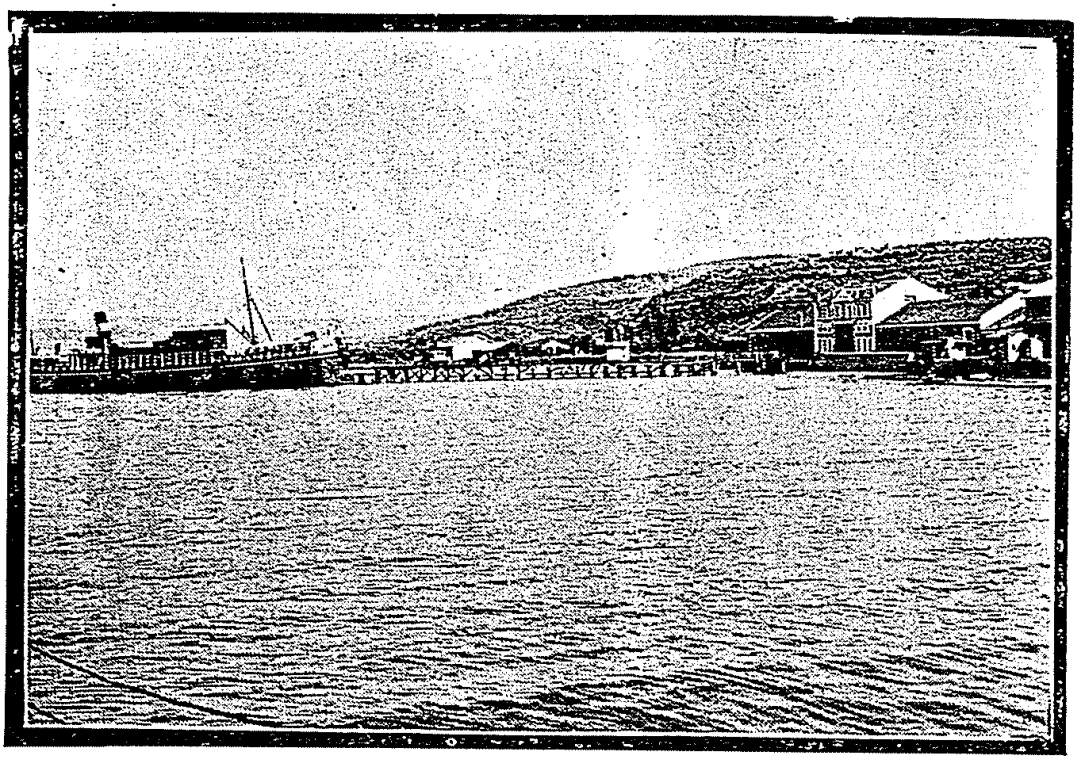

مدانیه : رسومات دائره‌سی و اسکله

مدانیه : سینی قریه‌سی

مرکز مأمورلری

ولایتك ایالت ومتصرفلغی زماننده بری کلن والی ومتصرفلر

اسامی		سنه
— متصرفلر —		
دلاور	پاشا	۱۲٦۰
صالح	»	۱۲٦۰
مصطفی نوری	»	۱۲٦۱
حسن رضا	»	۱۲٦٤
صدراسبق عزت	»	۱۲٦٤
صارم	»	۱۲٦٥
مصرلی شریف	»	۱۲٦۷
سلیمان	»	۱۲٦۸
داماد خلیل	»	۱۲٦۸
زینل	»	۱۲٦۸
آکاه	»	۱۲٦۹
صدراسبق عالی	»	۱۲٦۹
عصمت	»	۱۲۷۰
ولی‌الدین	»	۱۲۷۰
چنکل کویلی حمدی	»	۱۲۷۰
نامق	»	۱۲۷۱
ثانیاً سلیمان	»	۱۲۷٤
نورالدین	»	۱۲۷٦
طاهر	»	۱۲۷۷
نورس	»	۱۲۷۷
بوشناق‌زاده محمد	»	۱۲۷۷
ثانیاً نورس	»	۱۲۷۸
توفیق	»	۱۲۷۹
حمدی	»	۱۲۸۱
تپه‌دلنلی‌زاده اسماعیل رحمی پاشا		۱۲۸۱

اسامی		سنه
— والیلر —		
حسنی	پاشا	۱۲۸۳
ثریا	»	۱۲۸٤
الحاج عزت	»	۱۲۸٥
جودت	»	۱۲۸۷
جزایرلی علی رضا	»	۱۲۸۷
ثانیاً حمدی	»	۱۲۸۸
غالب	بك	۱۲۸۹
صفوت	پاشا	۱۲۸۹
حاجی عزت	»	۱۲۹۰
ثانیاً علی رضا	»	۱۲۹۰
فوسفور مصطفی	»	۱۲۹۱
ثانیاً حسنی	»	۱۲۹۱
ثانیاً غالب	بك	۱۲۹۱
حسین عونی	پاشا	۱۲۹۱
ثانیاً ولی‌الدین	»	۱۲۹۲
علی	»	۱۲۹۳
احمد راسم	»	۱۲۹٤
صدراسبق سعید	»	۱۲۹۹
ثالثاً غالب	»	۱۲۹٤
احمد وفیق	»	۱۲۹٤
حاجی عزت	»	۱۲۹۹
نظیف	»	۱۲۹۹
زهدی	»	۱۳۰۲

اسامی		سنه	اسامی		سنه
حقی	پاشا	۱۳۰۳	کوماجنه‌لی اسماعیل بك		۱۳۳٤
حسین رضا	»	۱۳۰۵	حازم	»	۱۳۳۵
محمود جلال الدین	»	۱۳۰۵	کرد مصطفی	پاشا	۱۳۳۵
منیر	»	۱۳۰۷	فرقه‌قوماندانی بکر سامی بك (وکالةً)		۱۳۳۵
ذهنی	»	۱۳۱۲	هاجم	بك	۱۳۳٦
ثانیاً منیر	»	۱۳۱۲	کشفی	»	۱۳۳٦
ابراهیم خلیل	»	۱۳۱۳	مکتوبی صادق وجدانی بك (وکالةً)		۱۳۳٦
رشید	»	۱۳۱۹	زیور	بك	۱۳۳۷
توفیق	بك	۱۳۲۲	ولایت قاضیسی علی کمال »	(وکالةً)	۱۳۳۷
عزمی	»	۱۳۲٤	امین	»	۱۳۳۸
حسنی	»	۱۳۲٦	ارطغرل متصرف سابقی نافذ بك		۱۳۳۸
دانش	»	۱۳۲۸	مدعی عمومی نعمان بك (وکالةً)		۱۳۳۸
افضل الدین	»	۱۳۲۸	جبراً مقام ولایتی اشغال ایدن		
تحسین	»	۱۳۲۸	عزیز نوری		۱۳۳۸
بکر سامی	»	۱۳۲۹	حاجی عادل	بك	۱۳۳۸
عباس حلیم	پاشا	۱۳۳۰	حلمی	»	۱۳۳۹
مفید	بك	۱۳۳۰	کمال	» (وکالةً)	۱۳۳۹
علی عثمان	»	۱۳۳۱	کمال	» (اصالةً)	۱۳٤۰
اسماعیل حقی	»	۱۳۳۱	فطین	»	۱۹۲٦

مأموریتی	اسمی
— والی —	
فطین بك افندی	
— مفتشلر —	
ملکیه مفتشی :	حقی بك
» :	عبدالله فیضی بك
» :	کمال بك
ژاندارمه مفتشی :	قائممقام خلیل فکری بك
— مراقبلر —	
دیوان محاسبات مراقبی :	علی نمقی بك
» :	یوسف ضیا بك
» :	سیف الدین کامی بك
» :	محمد حقی بك
— هیئت اداره —	
والی :	فطین بك افندی
دفتردار :	ممدوح بك
تحریرات مدیری :	محمد رضا بك
امور حقوقیه مدیری :	امرالله بك
معارف مدیری :	علی حیدر بك
باش مهندس :	نوری بك
صحیه مدیری :	علی کمال بك
زراعت مدیری :	حیدر بك
تجارت مدیری :	مسعود بك

مأموریتی	اسمی
— مجلس عمومی —	
رئیس	والی فطین بك افندی
بروسه قضاسی	اسماعیل حقی بك
» »	حاجی صفوت »
» »	خواجه عبدالقادر افندی
» »	شفیق لطفی بك
» »	غنی »
» »	مختار »
اورخان ایلی اعضاسی	شکری »
» »	عثمان احمد »
» »	عثمان محمد افندی
» »	علی »
اورخان غازی اعضاسی	تحسین بك
اینه کول »	أمین افندی
» »	شاکر بك
» »	علی افندی
» »	نعمان بك
قره جه بك »	کمال ضیا بك
» »	محمد خلوصی بك
کملیك »	فائق بك
مدانیه »	نشأت »
مصطفی کمال پاشا »	احمد زهدی افندی
» »	احمد شکری »
» »	امین فکری »
» »	صبری »
یکی شهر اعضاسی	محمد افندی

مأموریتی	اسمی
یکی شهر اعضاسی	محمد توفیق بك
» »	محمد رشدی افندی

— انجمن دائمی —

رئیس	والی فطین بك افندی
اعضا	غنی بك (بروسه)
»	نعمان » (اینه کول)
»	نشأت » (مدانیه)
»	أمین فکری افندی (م کمال پاشا)

— اخذ عسکر قلمی —

رئیس	ارکان حرب میر آلای رأفت بك
ملحق	پیاده بیکباشی سلیمان بك
»	سواری یوز باشی جمیل بك
ایکنجی صنف معاملات مأموری	حامی افندی
طابور حساب مأموری	سلیمان »

— بروسه اخذ عسکر شعبه‌سی —

رئیس	بیکباشی احمد لطیف بك
ملحق	منحل
برنجی صنف کاتب و حساب مأموری	نشأت سری افندی

— چکرکه اخذ عسکر شعبه‌سی —

رئیس	بیکباشی محمد ناظم بك
چکرکه ملحقی	پیاده قدملی یوز باشی علی شوقی افندی
مدانیه ملحقی	سواری قدملی یوز باشی جمیل افندی
کاتب و حساب مأموری	سلیمان »

مأموریتی	اسمی

— عدلیه —

— آغیر جزا محکمه‌سی —

رئیس	یعقوب راسم بك
اعضا	حسن تحسین »
»	حسیب »
»	کامل »
»	نجم الدین زاهر »
اعضا ملازمی	عبدالمؤمن »

— مدعی عمومیلك —

مدعی عمومی	عثمان طلعت بك
باش معاون	هارون »
معاون	نائل »
»	معمر »

— برنجی حقوق محکمه‌سی —

رئیس	نائل بك
اعضا	توفیق »
اعضا ملازمی	اسماعیل حقی »

— ایکنجی حقوق محکمه‌سی —

رئیس	حلمی بك
اعضا	نظمی »
»	خلیل حلمی »

مأموریتی	اسمی
— جزا محکمه‌سی —	
رئیس	سیف‌الدین بك
اعضا	نیازی »
»	رأفت »
اعضا ملازمی	صالح »
— مستنطقلق —	
برنجی مستنطق	حسین حسنی بك
ایکنجی »	مصطفی زهدی »
اوچنجی »	شوقی »
— اجرا —	
رئیس	علی رضا بك
باش معاون	حشمت »
— طبیب عدلی —	
دوقتور »	صالح هاشم بك
— آغیر جزا قلمی —	
باش کاتب	محمود افندی
باش کاتب معاونی	جاوید »
ضبط کاتبی	توفیق »
»	سعدالدین »
مقید	خورشید »
مبیض	کمال »

مأموریتی	اسمی
— مدعی عمومیلك قلمی —	
برنجی کاتب	ابراهیم حلمی افندی
»	مصطفی »
ایکنجی کاتب	جمال »
— برنجی حقوق قلمی —	
باش کاتب	احمد حمدی افندی
باش کاتب معاونی	حسین »
ضبط کاتبی	حاجی محمد »
»	جمیل »
مقید	حافظ محمد »
»	نابی »
مبیض	حافظ شوقی »
»	اسماعیل حقی »
— ایکنجی حقوق قلمی —	
باش کاتب	جلال افندی
» معاونی	عبدالله »
ضبط کاتبی	واصف »
» »	خسرو »
ترکه کاتبی	شکری »
— جزا قلمی —	
باش کاتب	عمر افندی
» معاونی	احمد »
ضبط کاتبی	حافظ یوسف افندی
» »	اسماعیل حقی »
مبیض	اسماعیل صدقی »

مأموریتی	اسمی	مأموریتی	اسمی
— استنطاق قلمی —		— داخلیه —	
کاتب	عبدالقادر افندی	تحریرات مدیری	محمد رضا بك
— اجرا قلمی —		امور حقوقیه مدیری	امرالله بك
مرکز اجرا مأموری	جمیل حکمت افندی	ژاندارمه آلای قوماندانی قائممقام	تحسین بك
محاسب مسئول	کاظم افندی	پولیس مدیری	رامز بك
وزنه‌دار	عبدالرحمن افندی	آلتنجی سیار ژاندارمه آلای قوماندانی بیکباشی	توفیق بك
برنجی کاتب	عطا »	پوسته و تلغراف باش مدیری	ناجی بك
ایکنجی کاتب	نجم الدین »	نفوس مدیری	فائق بك
دوسیه مأموری	أمین »	اسکان »	تحسین بك
— ایتام قلمی —		پوسته و تلغراف فن مفتشی	حسین حسنی بك
مدیر	صدقی افندی	» معاملات »	صبری بك
کاتب	محمد ممدوح افندی	» مرکز مدیری	شوکت بك
— کاتب عدل —		محاسبهٔ خصوصیه »	توفیق بك
برنجی کاتب عدل	علی رضا بك	مطبعه مدیری	ادهم پرتو بك
ایکنجی »	جمال الدین بك	حبسخانه مدیری	جمال بك
— بارو هیئتی —		— هیئت اداره قلمی —	
رئیس	احمد خلوصی بك	باش کاتب	طلعت بك
» ثانی	توفیق بك	ایکنجی کاتب	عارف افندی
اعضا	جذبی »	— انجمن دائمی قلمی —	
»	حسان »	باش کاتب	جانب بك
وزنه‌دار	کمال له‌وی افندی	معاون	حسن فهمی بك
		کاتب	منحل

والى أسبق حلمى بك افندى

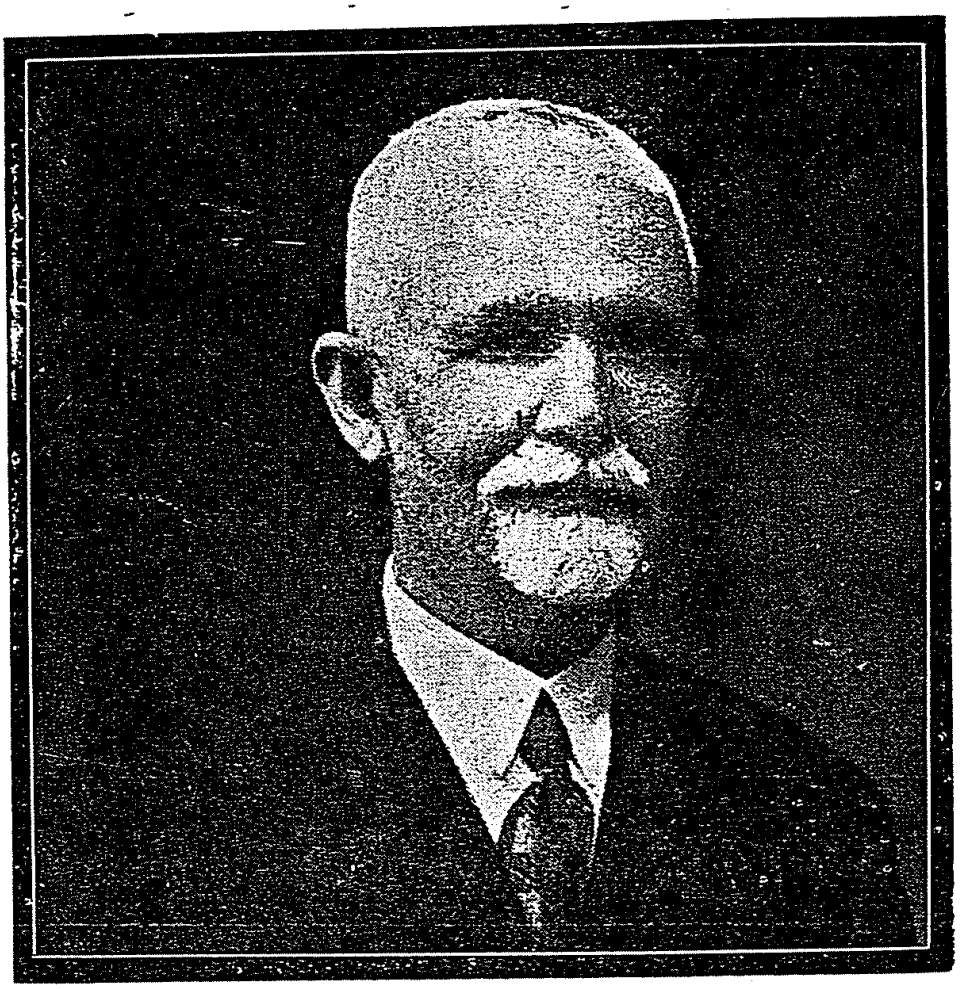

والى أسبق حاجى عادل بك افندى

مأموریتی	اسمی
— تحریرات قلمی —	
برنجی کاتب	قدری بك
ایکنجی کاتب	ذهنی افندی
اوچنجی «	خیری افندی
— اوراق قلمی	
مأمور	ممش افندی
برنجی کاتب	شوکت «
ایکنجی «	توفیق «
اوچنجی «	جمیل «
— امور حقوقیه قلمی —	
باش کاتب	عبدالرحیم بك
ایکنجی کاتب	مصطفی بك
— ژاندارمه آلایی —	
قوماندان معاونی	بیکباشی رجب بك
ملحق	قدملی یوزباشی هادی بك
« معاونی	برنجی ملازم حلقی «
ایکنجی صنف معاملات مأموری	عثمان نوری افندی
حساب مأموری معاونی	شوکت زهدی «
مرکز بلوك قوماندانی	یوزباشی عزت «
« طاقم «	برنجی ملازم مدحت «
کستل « «	« شوکت «

مأموریتی	اسمی
— پولیس —	
سرقومیسر	حیدر افندی
«	عبدالله نهاد افندی
ایکنجی قومیسر	عاصم «
« «	یوسف ضیا «
« «	علی رضا «
« «	احمد نجاتی «
معاون «	هدایت «
« «	صالح صدقی «
« «	حافظ حسن «
« «	تحسین حلمی «
« «	محمد نوری «
« «	عثمان «
« «	حسین نوری «
« «	راشد «
« «	مصطفی صفوت «
« «	محمد صبری «
« «	فکری «
« «	منحل «

یتمش آلتی پولیس مأموری ایله ایکی تلفون مأموری واردر .

مأموریتی	اسمی
— آلتنجی سیار ژاندارمه آلایی —	
ملحق	برنجی ملازم فرید افندی
حساب مأموری معاونی	احمد مدحت «
ایکنجی صنف تفنکجی اوسته‌سی	محمد مراد «
آلای طبیبی	طلعت شاهیم بك
برنجی پیاده بلوکی قوماندانی	یوز باشی نجمی الدین افندی
برنجی پیاده طاقم قوماندانی	ضابط وکیلی اسماعیل کمال افندی
ایکنجی پیاده بلوکی قوماندانی	یوز باشی برهان الدین افندی
ایکنجی پیاده طاقم قوماندانی	ملازم کمال «
اوچنجی « بلوك «	یوزباشی حمدی «
« « طاقم «	برنجی ملازم حسن حسن بصری افندی
سواری بلوکی قوماندانی	قدملی یوز باشی عبدالله کمال افندی
سواری بلوکی طاقم قوماندانی	برنجی ملازم معمر افندی
ماکنه‌لی تفنك طاقم قوماندانی	برنجی ملازم عثمان افندی
طوبجی طاقمی قوماندانی	برنجی ملازم بصری افندی

مأموریتی	اسمی
— پوسته و تلغراف باش مدیریت قلمی —	
محاسب مسئول	عاصم بك
باش کاتب	نوری بك
تحریرات کاتبی	ممتاز بك
«	ممدوح «
«	شوکت «
«	کاظم «
«	نوری «
وزنه‌دار	رفعت «
انبار مأموری	رائف «
محاسبه کاتبی	تحسین «
«	توفیق «
«	محمد ویسل «
«	هدایت «
«	نوری «
«	صالح «
«	مودت خانم
— مخابره قسمی —	
باش مأمور	ضیا بك
«	عزیز «
«	کاشف «
مأمور	کنعان «
«	صالح «
«	رفعت «

مأموریتی	اسمی
مأمور	کمال الدین بك
»	حامد »
»	عارف »
»	ایوب صبری »
»	حکمت »
»	خالد »
»	حفظی »
»	أشرف »
»	لطفی »
»	مختار »
»	احمد اسعد »
»	مظفر »
»	احمد فخری »
»	راسم »
»	ثریا »
»	یونس »
»	أمین »
»	محمد رفعت »
احتیاط مأموری	علاءالدین »
»	أمین »

— پوسته قسمی —

مأموریتی	اسمی
باش مأمور	سلیمان بك
قولی مأموری	شاکر »
قولی مأموری رفیقی	ابراهیم بك
حواله مأموری	حمدی »
»	شوکت »
پوسته مأموری	تحسین »
»	ایوب »
»	نجاتی »
»	محمد جمال »

— نفوس مدیریت قلمی —

مأموریتی	اسمی
باش کاتب	عرفان بك
ایکنجی »	رمزی افندی
اوچنجی »	عبدالقادر نوری افندی

— اسکان قلمی —

مأموریتی	اسمی
معتمد و تعویضات مأموری	ابراهیم ناثلی بك
» کاتبی	أمین ذهنی »
اسکان و استاتستیق مأموری	رشدی »
» کاتبی	محمد أمین »
سوق و اعاشه مأموری	امین »
» کاتبی	شریف »
تفویض کاتبی	وهبی »
قوندوکتور	عاکف »

مأموریتی	اسمی
— محاسبهٔ خصوصیه قلمی —	
معاون	حسنی بك
مرکز کاتبی	قدری »
اجمال کاتبی	محمد توفیق »
واردات عمومیه تحقق مأموری	راسم »
»	معاونی حسن »
عقارات خصوصیه کاتبی	اکرم »
اوراق مقید ومبیضی	محرم »
مفردات کاتبی	کامل »
»	ممدوح »
»	رشید »
تحصیل مأموری	صبری »
بر مرکز تحصیلداری ایله اون بش تحصیلداری واردر .	
— مطبعهٔ ولایت —	
کاتب وصندق أمینی	عزیز لطفی بك
باش مرتب	مجید افندی
»	اسماعیل »
»	قدری »
»	اسماعیل »
ترانسپورت مأموری	رحمی »
ماکنیست	محمد »
» معاونی	مصطفی »
مجلد	محمد حقی »
» معاونی	ممتاز »
طاش سیلیجی	اسماعیل »
کاغد ویریجی	جمیل »
زیمباجی	أمین »

مأموریتی	اسمی
— حبسخانهٔ عمومی —	
کاتب	احمد افندی
برسر غاردیان یدی غاردیان بر قادین غاردیان واردر .	
— مالیه —	
دفتردار	ممدوح بك
قاداستر و رئیسی	صلاح الدین »
واردات مخصوصه باش مدیری	منحل
توتون ادارهٔ انحصاریه‌سی باش مدیری	نجیب »
واردات مخصوصه مرکز مدیری	روحی »
املاك ملیه مدیری	الهامی »
طاپو مدیری	ابراهیم حقی »
— محاسبه قلمی —	
محاسبه ممیزی	ناجی بك
محاسبهٔ ولایت کاتبی	رضا »
مرکز کاتبی	احمد حمدی »
محاسبه کاتبی	حسن تحسین »
»	یوسف ضیا »
»	حقی »
»	صبری »
»	صالح »
»	عارف »
»	سلیمان فکری »
»	صادق »
»	احمد نجاتی »
»	راغب »
»	جمال »

مأموریتی	اسمی
محاسبه کاتبی	مصطفی بك
»	محمد کامل »
محاسبه اعمار و اسکان مأموری	اسماعیل حقی »
» » کاتبی	نجیب »
» » »	جمیل »
وزنه‌دار	امین »
»	حسن »
— واردات قلمی —	
واردات تفتیش مأموری	محمد علی بك
واردات ممیزی عصمت	»
واردات کاتبی خیرالدین	»
»	رفعت »
»	محمد نیازی »
»	شاکر »
»	حسین حسنی »
»	کنعان »
»	عزمی »
»	عارف »
واردات املاك و اراضی یوقلمه مأموری	سلامی بك
— تحقق و تحصیل قلمی —	
مرکز برنجی شعبه برنجی قسم تحقق مأموری	وفیق بك
» » » تحقق مأموری	معاونی ابراهیم بك

مأموریتی	اسمی
مرکز برنجی شعبه برنجی قسم تحقق کاتبی	محمد شکری بك
» » تبلیغ مأموری	نظمی بك
مرکز برنجی شعبه ایکنجی قسم تحقق مأموری	اشرف بك
مرکز برنجی شعبه ایکنجی قسم تحقق مأموری معاونی	سلیمان اورخان بك
مرکز برنجی شعبه ایکنجی قسم کاتبی	مولود بك
» » » تبلیغ مأموری	جلال بك
مرکز ایکنجی شعبه برنجی قسم تحقق مأموری	محمد نوری بك
مرکز ایکنجی شعبه برنجی قسم تحقق مأموری معاونی	حسین حسنی بك
مرکز ایکنجی شعبه برنجی قسم تحقق کاتبی	عبدالرحمن صدقی بك
» » برنجی قسم تبلیغ مأموری	شکری بك
» » ایکنجی قسم تحقق مأموری	عثمان بك
» » » » معاونی	علی جمال بك
» » » تحقق کاتبی	علی حیدر بك

مأموریتی	اسمی
مرکز ایکنجی شعبه ایکنجی قسم تبلیغ مأموری	علی رضا بك
مرکز مالیه تحصیل مأموری	محمد بحری بك
»	» معاونی جمیل قدری »
»	» کاتبی محمد »
»	» » جمال »
»	» تبلیغ مأموری مصطفی
	خلوصی بك
»	» » ابراهیم »
»	» » فکری صالح »
»	» وزنه‌داری رؤف »
سدباشی برنجی شعبه برنجی قسم تحقق مأموری	کاظم بك
»	» » معاونی
	سامی بك
»	» کاتبی حسنی بك
»	» تبلیغ مأموری حسن
	حلمی بك
»	» ایکنجی قسم تحقق
	مأموری رفعت بك
»	» ایکنجی قسم تحقق
	مأموری معاونی نجاتی بك
»	» ایکنجی قسم تحقق کاتبی
	راسخ بك
»	» » تبلیغ مأموری
	رأفت بك

مأموریتی	اسمی
سدباشی ایکنجی شعبه برنجی قسم تحقق	مأموری حیدر بك
»	» برنجی قسم تحقق معاونی
	فؤاد بك
»	» » » کاتبی راسخ »
»	» » تبلیغ مأموری علی
	رضا بك
»	» ایکنجی قسم تحقق مأموری
	رشدی بك
»	» » معاونی نظمی »
»	» » تحقق کاتبی
	جلال الدین بك
»	» » تبلیغ مأموری احمد »
»	مالیه تحصیل مأموری حسین بك
»	» » معاونی صبری »
»	» کاتبی مصطفی »
»	» » رجب »
»	» تبلیغ مأموی مظلوم »
»	» » عثمان »
»	» » حلمی »
»	» » حسین »
»	» وزنه‌داری ذکریا »
قوری چشمه برنجی شعبه برنجی قسم تحقق	مأموری حسن بك
»	» برنجی قسم تحقق
	معاونی زهدی بك

مأموریتی	اسمی
قوری چشمه برنجی شعبه برنجی قسم تحقق	کاتبی حسن بك
» » برنجی قسم تبلیغ	مأموری بایرام آصف بك
» برنجی شعبه ایکنجی قسم تحقق	مأموری صادق بك
» » ایکنجی قسم تحقق	معاونی اسماعیل حقی بك
» » ایکنجی قسم کاتبی	سلیم بك
» » » تبلیغ	مأموری مصطفی فرید بك
» ایکنجی شعبه برنجی قسم تحقق	مأموری احمد صائب بك
» ایکنجی شعبه برنجی قسم تحقق	معاونی ابراهیم بك
» » برنجی قسم کاتبی	صلاح الدین بك
» » برنجی قسم تبلیغ	مأموری صالح ذکی بك
» » ایکنجی قسم تحقق مأموری	فخری بك
» » » کاتبی ادهم بك	

مأموریتی	اسمی
قوری چشمه ایکنجی شعبه ایکنجی قسم تبلیغ	مأموری رمزی بك
» مالیه تحصیل مأموری	کریم »
» » معاونی	سعدالدین »
» مالیه تحصیل کاتبی	حسن »
» » »	ابراهیم زهدی بك
» » تبلیغ مأموری	مصطفی بك
» » » معاونی	علی علوی بك
» » »	علی رضا »
» » وزنه‌داری	محمد علی »
سواری مرکز تحصیل مأموری	حسین »

— املاك مليه قلمی —

باشکاتب	نظمی بك
کاتب خلیل	»
»	رضا »
مزایده مأموری	فائق »
اوراق دوسیه مأموری	حبیب »
مبیض	محمد افندی

— خزینه وکالتی —

مالیه خزینه وکیلی	کمال ضیا بك

مأموریتی	اسمی
— قاداسترو —	
حاکم	مصطفی لطفی بك
مالیه اعضاسی	علی رائف »
تصرف اعضاسی	علی کمال الدین »
» »	احسان »
» »	اسعد »
برنجی صنف کاتب	ادیب »
» » »	سعد الدین »
» » »	آصف »
» » »	حافظ صبری »
» » »	برهان الدین »
ایکنجی » »	عثمان »
» » »	سزائی »
» » »	عزت »
» » »	مصطفی »
» » »	حقی »
سرمهندس	ابراهیم قدری »
شف مهندس	سیف الدین »
»	جمال »
»	کمال »
»	توفیق »
»	مصطفی »
»	یوسف ضیا »
»	علی ضیا »
»	فؤاد »

مأموریتی	اسمی
شف مهندس	عثمان نوری بك
»	راشد سامی »
رسام	صبری »
»	قدری »
»	کریم »
»	عطا »
»	تحسین »
— واردات مخصوصه باش مدیریت قلمی —	
محاسبه‌جی	حسین حسنی بك
واردات ممیزی	جمیل افندی
مأمورین »	عثمان »
مصرف »	سعاد بك
صندق امینی	رضا افندی
پول مأموری	ادهم »
مأمورین ممیز معاونی	فائق »
واردات »	ضیا »
» کاتبی	جواد »
مصرف ممیز معاونی	امین »
اوراق ممیزی	محمد بك
» معاونی	نسیمی افندی
دفتر اول	نظمی »
» ثانی	کاظم »
سوق مأموری	کاظم »

والیٔ عالیٔ ولایت قطین بك افندی

والىٔ سابق كمال بك افندى

مأموریتی	اسمی
— مرکز مدیریت قلمی —	
باش کاتب	مصطفی بك
صندق امینی	صدقی »
بالقخانه‌ٔ مأموری	مراد »
— توتون ادارهٔ انحصاریه‌سی —	
باش محاسبه‌جی	توفیق بك
محاسبه معاونی	لطفی »
» رفیقی	طیار »
» »	مدحت »
» »	نامق کمال »
» »	طرخان »
وزنه‌دار	محمد فکری »
» معاونی	جودت »
سجل مدیری	ممدوح »
» کاتبی	علی سیدی افندی
اوراق آمری	محمد علی بك
» مقیدی	عصمت خانم
محاکمات مدیری	کمالی بك
آووقات	خلیل ممتاز »
محاکمات کاتبی	احسان »
» معقبی	نجاتی »
صاتش مدیری	شوقی »
» محاسبی	امراه افندی
تعقیبات کاتبی	یشار غالب بك
بابعلر مفتشی	قره قاش احمد افندی
صاتش مأموری	محمد امین »
ایکنجی کیشه »	احمد اشرف »

مأموریتی	اسمی
زراعت مدیری	نوری بك
» محاسبی	صائب »
» تحریر مأموری	ضیا »
» »	رفعت »
» »	حسام الدین افندی
» »	حسن فهمی بك
» »	صادق »
انبارلر مدیری	انور »
» محاسبی	رشاد »
تجار انبارلری قونترولوری	عثمان نوری بك
مخمن و مانیپلاتور	حسین عادل افندی
مخمن	راشد »
مخمن مبصری	شمس الدین اورخان افندی
مخمن معاونی	عثمان افندی
قنطارجی	علی »
پوسته‌جی و معتمد طلعت	»
یاپراق انبار مأموری	محمد نجیب افندی
» کاتبی	مفید بك
— طاپو قلمی —	
طاپو باش کاتبی	عاکف بك
» کاتبی	قدری »
مرکز طاپو مأموری	حسنی »
» کاتبی	عصمت »
» »	حسنی »
» »	حکمت »

مأموریتی	اسمی
— معارف —	
معارف مدیری	حیدر بك
ارکك لیسه‌سی مدیری	کاظم «
عسکری لیسه‌سی مدیری	قائممقام مصطفی نوری بك
قیزمعلم مکتبی مدیری	محمد أمین بك
تطبیقات مدیری	لطفیه شریف خانم
صنایع مکتبی «	فاضل بك
— مفتشلر —	
ایلك تدریسات مفتشی	نجیب بك
« «	فوزی «
« «	راغب « (اینه کول)
« «	جلال « (م. کمال پاشا)
« «	ضیا « (یکی شهر)
صحیه «	دوقتور توفیق نوری بك
— معارف مدیریتی قلمی —	
باش کاتب	حسن تحسین بك
کاتب	مصطفی رأفت «
«	عبدالرحمن نافذ «
— ارکك لیسه‌سی —	
ریاضیه معلمی	سلیمان سری بك
« «	موسی کاظم «
« «	کمال «
حکمت « (مدیر ثانی)	صالح شوکت «
کیمیا «	صالح سامی «

مأموریتی	اسمی
طبیعیات معلمی	سعدی بك
ادبیات «	مصطفی ممتاز «
فلسفه «	یونس کاظم «
تاریخ « (معاون)	احمد مختار «
جوغرافیا « «	ادیب «
تورکجه «	احمد حلمی «
عربجه «	محمد حلمی «
فارسی ودین درسلری معلمی	مصطفی لطفی «
فرانسزجه «	نورس «
« «	وهبی «
« «	عونی «
انکلیزجه «	نیازی «
« «	واله‌س «
« «	محمد کلبهار «
شعبه تورکجه «	زاهد «
« « «	مصطفی ممتاز «
« تاریخ وجغرافیا «	مختار شوکت «
« طبیعیات «	عثمان «
« ریاضیه «	کمال «
« « «	عبداه «
تربیهٔ بدنیه «	علی رضا «
رسم «	کامل «
موسیقی «	محمد بها «
کاتب ومحاسبه مأموری	علی طالب «
انبار ودبوی «	ایوب صبری «
کتبخانه وآلات درسیه «	فؤاد «
مکتب دوقتوری	جمال عمر «

مأموریتی	اسمی
— عسکری لیسه —	
داخلیه مدیری بیکباشی	حسن فهمی بك
لوازم مدیری »	هدایت »
سرطبیب »	عارف »
ملحق یوزباشی	علی غالب »
مدیریت قلم آمری برنجی ملازم	سلیمان »
مدیریت قلمنده صنف ۲ کاتب	رضا »
حساب مأموری صنف ۲	
معاملات مأموری	عثمان »
حساب مأموری طابور کاتبی	حسنی »
اجزاجی (متقاعد)	عمر »
ایکنجی دوره آمری بیکباشی	فائق »
برنجی دوره آمری »	حسین کامل »
ایکنجی » صنف ضابطی یوزباشی	شکری »
برنجی » »	جلال »
ایکنجی دوره » »	علی کمال »
برنجی دوره » برنجی ملازم	محمد »
ریاضیه معلمی بیکباشی	مصطفی وهبی »
» »	عونی »
» (متقاعد)	حسین حسنی »
» »	عثمان نوری »
تاریخ معلمی بیکباشی	حکمت »
جغرافیا » »	خالص »

مأموریتی	اسمی
تاریخ جغرافیا معلمی (سیویل)	مختار شوکت بك
تورکجه معلمی (ادبیات) بیکباشی	حافظ ابراهیم »
» »	عاصم »
» (سیویل)	علی علوی »
علوم طبیعیه معلمی (متقاعد)	فخری پاشا
فیزیك » (سیویل)	سلیمان سری »
کیمیا » »	حسام الدین »
فرانسزجه » بیکباشی	توفیق »
» » (سیویل)	وهبی »
آلمانجه » بیکباشی	ضیا »
انکلیزجه » (سیویل)	کابهار »
عسکرلکه حاضرلق	
معلمی بیکباشی	جلال »
» » »	علی رضا »
» » »	وهبی »
فلسفه و اجتماعیات	
معلمی (متقاعد)	احمد حمدی »
رسم معلمی بیکباشی	محمد علی »
دین درسلری معلمی »	اسماعیل حقی »
— قیز معلم مکتبی —	
معلومات وطنیه معلمی (مدیر)	محمد امین بك
تاریخ وجغرافیا معلمی (معاون)	فاکهه ادیب خانم
فیزیك و کیمیا معلمی	عبیده »
فرانسزجه »	معزز »
تورکجه وادبیات »	حامده »

مأموریتی	اسمی
تورکجه معلمی	شاهور خانم
ریاضیه «	فاطمه «
نقش و بیاض ایشلری معلمی	ملاحت «
دیکیش بچکی «	غنیمت «
روحیات، اجتماعیات، تربیه و تربیه تاریخی معلمی	یونس کاظم بك
تطبیقات واصول تدریس «	عثمان «
علوم طبیعیه «	اسماعیل حقی «
دین درسلری «	مصطفی لطفی «
شعبه تورکجه «	حامی «
« تاریخ، جغرافیا «	مختار «
آل ایشلری، رسم، ادارهٔ بیتیه و طباخت معلمی	رشاد «
موسیقی «	محمد بها «
تربیهٔ بدنیه «	عبدالقادر «
دوقتور وچوجوق باقیجی معلمی	رضا طاهر «
کاتب و حساب مأموری	علی وهبی «
آنبار و دبری «	خلوصی «
آلات درسیه محافظی	عبدالرحمن «
خسته باقیجی	کامله خانم

— تطبیقات مکتبی —

تطبیقات معلمی	بدیعه	خانم
«	سعدیه	«
«	آسیه	«
«	لمعان	«
«	امینه	«

مأموریتی	اسمی
— صنایع مکتبی —	
حساب و جبر مثلثات معلمی	علی بك مدیر معاونی
فرانسزجه «	علی علوی بك
رسم صناعی و هندسه «	شکری «
تورکجه، تاریخ جغرافیا «	محمد «
حکمت کیمیا «	سامی «
ماکنه والکتریق «	مؤمن «
علوم دینیه «	حاجی شوقی افندی
حسن خط «	حسن فیضی بك
موسیقی «	حسنی «
مرانغوزخانه «	ابراهیم «
مودەل «	فؤاد «
اخشابی طورنه «	شفیق «
ماکنه «	مؤمن «
مرانغوزخانه معلم معاونی	علی «
حدیدی طورنه معلمی	رمزی «
تسویه‌خانه «	یعقوب «
دوکومخانه «	صبری «
دمیرخانه «	کامل «
دوکومخانه «	احمد اوسته
محاسبه مأموری	احمد بك
انبار «	نوری «
مبایعه «	رفعت «

مأموریتی	اسمی
— ایناك مكتبلر —	
آلتی پارمق مكتبی مدیری	رحمی بك
حصار »	عمر »
خواجه الیاس زاده »	زكریا »
» علی » »	فائق »
دمیرطاش »	حامی »
سدباشی »	بالی »
نمازگاه تیز »	احمد ضیا »
قازغانی »	تحسین »
ییلدیرم »	راسم »
چكركه »	ارتوران »
ملاعرب »	عبداه »
امیربخاری »	عونی »
احمد وفیق پاشا »	ضیا »
خواجه حسن »	صادق »
حصار قیز »	زهرا خانم
سدباشی » »	بدیعه »
نیلوفر » »	فهیمه »
عوض پاشا » »	ملیحه »
انجیرلی » »	شایكان »
مرادیه » »	رحیمه »

مأموریتی	اسمی
— خصوصی مكتبلر —	
قیز حیات مكتبی مدیری	اسماعیل حقی بك
بزم مكتب »	زهرا خانم
ریحان مكتبی »	مصطفی بك
رهبر تحصیل » »	زهرا خانم
زراعی وصناعی ماكنیست مكتبی مدیری	اسماعیل بك
هاله ترزیخانه‌سی مدیری	اقبال خانم
تورك قادینلری بچكی یوردی مدیری	سنیه خانم
بچكی دیكیش مه‌تود »	رقیه »
ادمن أوی كیجه درسلری »	كامل ارسلان بك
خلق مكتبی مدیری	حامی بك
امریقان »	میس جیلسون
موسوی »	موردهای افندی
— باش معاملر —	
ریحان مكتبی باش معلمی	نفیسه خانم
مجیدیه »	ناجیه »
یشیل »	سلیمه »
برنجی چوجق یوای باش معلمی	حنیفه »
ایكنجی »	نادیده »
سدباشی انامكتبی »	نزاهت »
حصار »	نظیره »
عوض پاشا »	بهیجه »
امیربخاری »	شكریه »
انجیرلی »	صدیقه »

مأموریتی	اسمی
— نافعه —	
باش مهندس	نورالدین بك
صوایشلری مدیری	حسین حسنی «
« باش مهندسی	بدرالدین شفیق «
« مهندسی	باراقویچ افندی
دولت یوللر مهندسی	صفوت بك
«	صالح رمزی «
الکتریك شرکتی قومیسری	ابراهیم ادهم بك
مدانیه شمندوفری «	حمدی بك
دولت یوللری فن معاونی	اکرم «
« «	طاهر «
« «	عارف حکمت «
« «	نامزدی حقی «
« « «	مصطفی «
ولایت یوللری «	یوسف حسنی بك
« «	حسنی «
صوایشلری فن مأموری	محمد بلند «
— نافعه قلمی —	
باش کاتب و محاسبه مأموری	حاجی شکری بك
دولت یوللری باشکاتب و محاسبی	رحمی «
باشکاتب معاونی و انبار مأموری	حسین حسنی «
— صوایشلری قلمی —	
محاسبه حی	علی حیدر بك
انبار مأموری	اسماعیل حقی «
رصداستاسیون مأموری	توفیق «
« «	شوقی «
« «	ابراهیم ناظم «
« «	مصطفی رفقی «

مأموریتی	اسمی
— زراعت —	
مدیر	حیدر بك
زراعت مکتبی مدیری	رأفت «
ایپکجیلك مکتبی مدیری	عاصم «
« « « معاونی	نصرت غالب بك
مرکز زراعت مأموری	عزیز بك
ایپك قونترول «	هدایت بك
« « «	رجب «
« « «	الیاس «
« « «	عینی «
— مدیریت قلمی —	
کاتب	کاظم افندی
ماکنیست	حسن «
— زراعت مکتبی —	
کیمیاء فزیق معلمی	ابراهیم حقی بك
سبزدجیلك ـ باغجیلق	
اشجار معلمی	عثمان «
زراعت عمومیه «	وامق کمال «
نباتات «	احمد رأفت «
سوتجیلك ـ آریجیلق «	جودت «
مواشی ـ طاووقچیلق «	اکرم فخری «
تورکجه ـ فرانسزجه «	سعدالله «
بوجکجیلك «	حقی «

مأموریتی	اسمی
انبار مأموری	محمدفخری افندی
ماکنیست	عاکف »
محاسب مسئول	حقی »
— صحیه ومعاونت اجتماعیه مدیریتی —	
مدیر	دوقتور علی کمال بك
کاتب	علی غالب افندی
مرکز حکومت طبیبی	ثریا بك
» »	رضا »
» صحیه مأموری	محمدضیا »
» »	عمر نوری افندی
» »	مقبوله خانم
— صیتمه مجادله ریاستی —	
مجادله هیئتی رئیسی	طلعت بك
لابوراتوار شه‌فی	کمال الدین »
مرکز قرا طبیبی	محی الدین »
» شهر »	محمدنیازی »
مانیاس شعبه‌سی »	نورالدین »
بالیکسر » »	اکرم »
بالیکسر » »	اسماعیل حقی »
قره‌جه‌بك » »	اسعد »
م. کمال پاشا » »	معمر »
کاتب	مصطفی برهان الدین افندی
صحیه مأموری	ضیا بك

مأموریتی	اسمی
صحیه مأموری	کاظم بك
»	مصطفی »
»	علی نظامی »
»	اسماعیل حیاتی افندی
»	خلوصی بك
»	هادی افندی
»	سیف الدین »
»	الهامی »
»	علی نوری »
»	حقی راشد »
»	محمدناجی »
»	اسماعیل رحمی »
»	یعقوب »
»	کمال راشد »
»	موسی کاظم »
»	حمدی »
»	محمدناجی »
»	محمدنوری »
»	احمدراتب »
»	حسن تحسین »
»	علی صائم »
»	برهان الدین »
»	عارف »

مأموریتی	اسمی
— احمد وفیق پاشا خسته‌خانه‌سی —	
سرطبیب	یوسف عزالدین بك
امراض عقلیه متخصصی	محمد توفیق «
اوپراتور	فریدون شوکت «
« معاونی	نورالدین «
باغتریولوغ	نشأت خلیل «
امراض جلدیه متخصصی	عثمان نیازی «
رونتکن متخصصی	جواد «
اذنیه ، عینیه «	شفیق ابراهیم «
اجزاجی	علی بك
اداره مأموری	محمد رفعت افندی
کاتب	سلیمان «
انبار مأموری	علی سامی افندی
امام	احمد «
— تجارت مدیریتی —	
مدیر	محمد مسعود بك
کاتب	حسین حسنی بك
— صنایع و مساعی مدیریتی —	
مدیر	منحل
کاتب	احمد اکرم بك
— اورمان مدیریتی —	
مدیر	صبا بك
باش کاتب	جمال افندی
محاسبه مأموری	زبور «

مأموریتی	اسمی
باش کاتب رفیقی	عابدین افندی
مقید	ناظم «
فن مأموری	فکری «
مساحه اشجار مأموری	رشدی «
معاملات مأموری	ضیا «
— بیطار مدیریتی —	
مدیر وکیلی	خلیل بك
مرکز بیطاری	اسماعیل حقی بك
بیطار	سامی بك
— اوقاف مدیریتی —	
اوقاف مدیری	
محاسب مسئول	صبری بك
ایکنجی کاتب	مصطفی «
تدقیق مأموری	حقی «
اساس کاتبی	رفقی بك
اجاره تحقق تحصیل مأموری	بهاءالدین «
« « « معاونی	حسنی «
واردات کاتبی	حسین «
« کاتب معاونی	اسماعیلی «
اوراق مأموری	مظفر «
نقود موقوفه مأموری	عزت ملا «
« « کاتبی	صفی الدین «
وزنه‌دار	شمس الدین بك
معمار	ناظم بك
انشاآت کاتب و معتمدی	رفیق «

مجلس عمومی بروسه اعضاسندن
خواجه عبدالقادر افندی

مجلس عمومی اورخان ایلی
اعضاسندن شکری بك

مجلس عمومی اورخان ایلی
اعضاسندن علی افندی

مجلس عمومی اینه کول
اعضاسندن نعمان بك

مجلس عمومی اینه کول
اعضاسندن أمین افندی

مجلس عمومی اینه کول
اعضاسندن شاکر بك

مجلس عمومی قره جه بك
اعضاسندن کمال ضیا بك

مجلس عمومی قره جه بك
اعضاسندن محمد خلوصی بك

مجلس عمومی کمایك اعضاسندن
فائق بك

ملکیه مفتشی حقی بك

ملکیه مفتشی عبداه فیضی بك

ملکیه مفتشی کمال بك

مجلس عمومی بروسه اعضاسندن
حاجی صفوت بك

مجلس عمومی بروسه اعضاسندن
شفیق لطفی بك

مجلس عمومی بروسه اعضاسندن
غنی بك

مجلس عمومی بروسه اعضاسندن
سنیح بك

مجلس عمومی بروسه اعضاسندن
مختار بك

مجلس عمومی بروسه اعضاسندن
اسماعیل حقی بك

مأموريتى	اسمى
— منطقه معادن مأمورلغى —	
مأمور	احمدرشدى بك
— مفتى لك —	
مفتى	احمدحمدى افندى
باش كاتب	حسام الدين »
مسود	حافظ محمود »
معتمد	حاجى حيدر »
— بلديه هيئتى —	
رئيس وكيلى	ناجى بك
اعضا	احمد خلوصى »
»	دوقتور شفيق لطفى »
»	جذبى »
»	دوقتور محمد على »
»	كامل »
»	حاجى سليم افندى
»	دباغ امين »
»	نجاتى بك
»	احمد حمدى افندى
»	راسم بك
»	فضلى »
— بلديه مجلسى محاسبه قلمى —	
محاسبه‌جى	ابراهيم بك
تحقق مأمورى	احمدمظهر افندى
»	على رضا بك

مأموريتى	اسمى
محاسبه كاتبى	حسن على افندى
»	محمد سامى »
وزنه‌دار	احمدنورالدين بك
محاسبه اوراق مأمورى	ابراهيم افندى
تحريرات باشكاتبى	(منحلدر)
مجلس كاتبى	»
تحريرات كاتبى	احمد امين افندى
تحريرات اوراق مأمورى	بسيم »
لوازم مدير وكيلى	ابراهيم بك
لوازم كاتبى	خالد افندى
»	على رضا »
وسائط نقليه كاتبى	مصطفى بك
— أولنمه ايشلرى مأمورلغى —	
مأمور	انور بك
كاتب	قدرى »
— بلديه سرطبابتى —	
سرطبيب	احسان بك
طبيب	محمد على »
»	هاشم »
»	اسماعيل حقى »
كيمياكر	خلوصى عزيز »
قابله	جميله خانم
»	شريفه »
»	شريفه ملك »

مأموریتی	اسمی
صحیه مأموری	حسن افندی
»	مصطفی »
»	حسین »
صحیه کاتبی	احمد سالم »
دارالعجزه حساب مأموری	طورسون »
» مبایعه »	خالد »
» خسته باقیجیسی	زلفیه خانم
تخیرخانه ماکنیستی	مظهر افندی
» مبخری	حسین رشاد »
» »	(منحلدر)
— مذبحه مدیریتی —	
مذبحه بیطری	عبدالقادر بك
» معاونی	اسماعیل حقی »
مذبحه مأموری	حافظ صالح افندی
— بلدیه هیئت فنیه‌سی —	
سرمهندس	شفیق سعید بك
مهندس	احمد رفیق بك
قوندوکتور	ابراهیم افندی
هیئت فنیه کاتبی	عزیز بك
صولر مهندسی	موسیو باجی
الکتریق فن مشاوری	ابراهیم ادهم بك
مساح	وصفی افندی
— بلدیه آووقاتلغی —	
بلدیه آووقاتی	کمال ضیا بك
» کاتبی	کامل افندی

مأموریتی	اسمی
— جبایت مأمورلغی —	
طحل جبایت مأموری	محمدوصفی افندی
توتون قنطار کاتبی	علی وصفی »
غازخانه جبایت مأموری	توفیق »
بروسه، مدانیه »	احمد عاطف »
» جبایت کاتبی	محمد صادق »
دمیرطاش استاسیونی جبایت مأموری	نظیف »
بیلدیرم »	ضیا بك
» » معاونی	محمد علی افندی
عجملر »	حسین حسنی »
» » معاونی	ابراهیم حقی »
— اطفائیه مدیریتی —	
اطفائیه مدیری	محمد علی بك
» معاونی	علی »
بر ماکنیست بش شوفر بر چاووش و اون سکز نفری واردر .	
— تجارت وصنایع اوطه‌لری —	
اوطه مجلسی برنجی رئیسی	حاجی صفوت بك
» » ایکنجی »	فضلی »
رئیس وکیلی	کامل »
» »	حاجی صبری »
معاملات مفتشی	شکری »
حسابات »	نصوحی »
قونغره مرخصی	حاجی ادهم »
» »	حاجی عبداه »

مأموریتی	اسمی
اعضا	شهباز احمد بك
»	قومیسیونجی فضلی »
»	ادهم بك
»	نجیب »
اعضای طبیعیه	تجارت مدیری مسعود بك
» »	بورسه قومیسری ممتاز شکری بك
» »	اوطه باش کاتبی علی ناصح »

— اوطه قلمی —

اوطه باش کاتبی	علی ناصح بك
» استخبارات مدیری	ابراهیم توفیق »
» محاسبه جیسی	توفیق »
» تحقق وسجل مأموری	حاجی عارف »
» وزنه داری	محمد صبری »
» اصناف جمعیتلری مراقبه مأموری	صائم »
» حسابات کاتبی	احمد رفیق »
» سجل کاتبی	محمد طاهر »
» اوراق مأموری	توفیق »

— ذخیره بورسه‌سی —

انجمن برنجی رئیسی	شهباز احمد بك
رئیس وکیلی	شکری »
اعضا	فهیم »
»	قلبه‌لی صالح »
»	حنفی »

مأموریتی	اسمی
اعضا	کاظم بك
»	حاجی عبدالله »
باش کاتب	علی رضا بك
تعقیب وتدقیق مأموری	فرید »
ایستاتستیق »	نجم الدین افندی

— قوزه بورسه‌سی —

انجمن رئیسی	حاجی صبری بك
رئیس وکیلی	حاجی ادهم »
اعضا	فضلی »
»	فابریقه تور علی »
»	جمال »
»	نجیب »
»	تخمجی حافظ رضا افندی
باش کاتب	سلیمان یشار بك
قونترول مأموری	حاجی حسرو »
حساب جاری کاتبی	عارف »
»	آصف »
صندیق امینی	رجب افندی

— زراعت بانقه‌سی —

شعبه مدیری	مصطفی فضلی بك
محاسبه‌جی	علی سری »
وزنه‌دار	محمد شکری »
اقراضات مقیدی	محمد شوقی »

مأموریتی	اسمی
یومیه مقیدی	نجم‌الدین بك
اوراق «	مصطفی سری «
مقید	احمد راشد «
حساب‌جاری‌مقیدی	رجب بك
حواله «	محمدطاهر «
وزنه‌دار معاونی	حلمی‌جلال‌الدین«
مقید	خیرالدین «

— ایش بانقه‌سی —

مأموریتی	اسمی
مدیر	حاجی‌صفوت بك
محاسبه مدیری	برهان‌الدین «
مخابرات «	احمد ممدوح «
محاسبه‌جی معاونی	عونی «
وزنه‌دار	خیری «
محاسبه مأموری	محمد «
امتعه «	حامد «
سیغورطه «	حمدی «
حساب‌جاری مأموری	م . نجیب «
سندات «	فؤاد «
« «	علی «
حواله «	ذکائی «
وزنه‌دار معاونی	نوری افندی
ده‌پو کاتبی	م . سامی بك
ده‌پو مأموری	اسماعیل افندی

— اعتبارملی بانقه‌سی —

مأموریتی	اسمی
مدیر	ناجی بك
محاسبه‌جی	جودت «
وزنه‌دار	ممتاز «
مخابرات مأموری	رفقی جمال «
محاسبه مأموری	حمدی راشد «
«	محمد حمدی «
معاملات مأموری	احسان‌وجدی‌بك
«	علی ضیا «

— عثمانلی بانقه‌سی —

مأموریتی	اسمی
مدیر	موسیو ژ . غوبار
مدیر ثانی	« آ . ورناچه
محاسبه‌جی	« والتر هیلپه‌ر
تحریرات مأموری	« م . ساعز
داقتیلوغراف	مادمازه‌ل س.باروح
امتعه مأموری	حایم سباح افندی
سندات «	موسیو امیل کیارا
« کاتبی	« آلفو آدیش
وزنه‌دار	علی شوقی بك
حساب‌جاری‌مأموری	ساقی بك
محاسب معاونی	موسیو ماریو پالامبو
محاسبه کاتبی	« آلبر له‌وی
«	« لورنزوفابیانی
«	« داوید پلاچی

قضا مأمورلری

مأموریتی	اسمی
— مدانیه قضاسی —	
— داخلیه —	
قائممقام	فؤاد بك
تحریرات کاتبی	علی بك
نفوس مأموری	محمد نجیب افندی
کاتب	آدم وصفی «
اسکان مأموری	رمزی بك
« کاتبی	فخری «
توزیع اراضی مأموری	محمود افندی
پوسته وتلغراف مدیری	احمد مختار بك
تلغراف مخابره مأموری	آصف «
« « «	فخری «
ژاندارمه طاقم قوماندانی ملازم اول	غالب بك
قومیسر معاونی	صفوت افندی
پولیس مأموری	احمد حمدی «
« «	علی رضا «
« «	محمد خیری «
« «	علی حلمی «
« «	محمد سری «
— عدلیه —	
محکمهٔ اصلیه رئیسی	
« اعضا	محمد جمیل بك
«	نجم الدین «
مدعی عمومی	نجاتی «

مأموریتی	اسمی
مستنطق	علی رضا بك
باش کاتب	محمد نوری «
« معاونی	عثمان «
ضبط کاتبی	خالد «
«	محمد نوری «
«	نورالدین «
اجرا مأموری	حسنی «
— مالیه —	
مال مدیری	اسماعیل حقی بك
واردات کاتبی	حسین حسنی افندی
« «	جمال الدین «
« «	محمد نوری «
محاسبه برنجی کاتبی	مصطفی نوری «
« ایکنجی «	مصطفی فهمی «
وزنه‌دار	مصطفی «
تحصیل مأموری	صبری «
برنجی دائره پیاده تحصیلداری	لطیف «
ایکنجی « «	علی «
اوچنجی « سواری «	حافظ کاظم «
دردنجی « « «	ابراهیم «
بشنجی « « «	عزیز «
آلتنجی « « «	محمد نوری «
املاك ملیه کاتبی	صبری افندی
« «	ابراهیم «
« « تحصیلداری	احمد «
طابو مأموری	اسماعیل بك

مأموریتی	اسمی
— قاداسترو —	
رئیس	رفعت بك
نائب	صبری »
مالیه اعضاسی	احمد »
تصرف »	اسعد افندی
سرمهندس	جمال‌الدین بك
مهندس	فیضی »
»	ناجی پاشا
رسام	غیاث‌الدین »
کاتب	حسین‌عونی افندی
»	علی شفیق »
»	رشدی »
— ادارهٔ خصوصیه —	
مأمور	فائق بك
کاتب	علی افندی
— معارف —	
مرکزارکك مکتبی مدیری	رفقی بك
معلم	شوکت افندی
»	جمیل »
»	خلیل »
»	غالب »
»	حسین‌کمال بك
»	اسماعیل‌حقی »
»	رضا ذاکی »

مأموریتی	اسمی
مرکزقیزمکتبی مدیری	حنیفه خانم
معلمه	سعادت »
»	عصمت »
»	امینه »
»	مائده »
میسه‌بولی قریه‌سی معلمی	ثریا افندی
چینی »	(منخلدر)
— صحیه —	
حکومت طبیبی	ساجد »
سواری کوچوك صحیه مأموری	هدایت افندی
— بلدیه دائره‌سی —	
رئیس	علی صائب بك
اعضا	حافظ غالب افندی
»	حافظ مصطفی »
»	ابراهیم وهبی »
»	احمد نافع »
»	صبری نیازی »
محاسب مسئول	اشرف بك
کاتب و صندق امینی	طلعت افندی
اسکله دخولیه مأموری	عبدی »
تحصیلدار	حسن »
طبیب	احمداحسان بك
اجزاجی	خالد »
مذبحه بیطر وکیلی	خلیل »
قابله	خدیجه‌فائقه خانم
مهندس وکیلی	فیضی بك

مدعی عمومی
عثمان طلعت بك

برنجی حقوق محکمه‌سی رئیسی
نائل بك

ایکنجی حقوق محکمه‌سی رئیسی
حلمی بك

جزا محکمه‌سی رئیسی
سیف الدین بك

اجرا رئیسی
علی رضا بك

بارو رئیسی
احمد خلوصی بك

تحریرات مدیری
محمد رضا بك

امور حقوقیه مدیری
امراه بك

ژاندارمه آلای قوماندانی
قائممقام محسین بك

مجلس عمومی مدانیه اعضاسندن
نشئت بك

مجلس عمومی م . کمال پاشا
اعضاسندن احمد زهدی افندی

مجلس عمومی م . کمال پاشا
اعضاسندن أمین فکری افندی

مجلس عمومی م . کمال پاشا
اعضاسندن احمد شکری افندی

مجلس عمومی م . کمال پاشا
اعضاسندن صبری افندی

مجلس عمومی یکی شهر
اعضاسندن محمد توفیق بك

بروسه اخذعسکر شعبه رئیسی
بیکباشی احمد لطیف بك

چکرکه اخذعسکر شعبه رئیسی
بیکباشی محمد ناظم بك

آغیر جزا محکمه‌سی رئیسی
یعقوب راسم بك

مأموریتی	اسمی
— تجارت وصنایع اوطه‌سی —	
اعضاء منتخبه برنجی رئیس	احمد نافع افندی
« ایکنجی «	ابراهیم وهبی «
« رئیس وکیلی	حافظ احمد حمدی «
« «	دوده‌زاده علی بك
« حسابات ومعاملات مفتشی	صبری نیازی افندی
« قونغره مرخصی	حافظ احمد حمدی «
«	مختار زاده فائق «
اعضاء طبیعیه باش کاتب	علی اکرم بك
— زراعت اوطه‌سی —	
اعضاء منتخبه رئیس اول	ادهم بك
« رئیس ثانی	اسلام «
« اعضا	عاکف افندی
« «	علی «
اعضاء طبیعیه	زراعت مأموری وهیب بك
«	اورمان جبایت معاملات مأموری ثریا بك
«	اسکله بیطری خلیل بك
— زراعت بانقه‌سی —	
مأمور	علی صفوت بك
معاون	علی رضا «
وزنه‌دار	محمد خالد «

مأموریتی	اسمی
— توتون ادارهٔ انحصاریه‌سی —	
مدیر	واحد بك
محاسبه‌جی	صالح «
صاتش وآنبار مأموری	جلال «
محاکمات «	عبدالرحیم «
ترانسیت «	شکری افندی
زراعت «	طاهر بك
— واردات مخصوصه اداره‌سی —	
مدیر	مصطفی فهمی بك
باش کاتب	احمد عارف افندی
صندیق امینی	محمد شکری «
طوز انبار مأموری	حسن تحسین «
بالق کاتبی	محمد صبری «
— زراعت —	
زراعت مأموری	محمود وهیب بك
— اورمان —	
مع جبایت اورمان معاملات مأموری	حسن ثریا بك
— اوقاف —	
اوقاف مأموری	راغب افندی
— مفتی لك —	
مفتی	عبدالعزیز افندی

مأموریتی	اسمی
— رسومات دائره‌سی —	
مدیر	بسیم بك
باش کاتب	حسین حسنی افندی
محاسبه کاتبی	طاعت »
»	خورشید »
»	محمد نوری »
وزنه‌دار	حفظی »
مانیفستو مأموری	عطا »
معاینه »	شاکر »
» »	جلال »
» »	محرم »
» »	فخری بك
آنبار »	خالد افندی
قاپو »	طلعت »
منطقه »	علی بهزاد »
— لیمان دائره‌سی —	
لیمان رئیسی	عثمان بك (بحریه کوکرته‌یوزباشیلغندن متقاعد)
لیمان مأموری	علی افندی

مأموریتی	اسمی
مدانیه ـ بروسه دمیریولی ایشلتمه شرکتی	
دیرکتور	موسیو لاهرد
تفتیش رئیسی	حسین بك
وزنه‌دار	عونی »
محاسبه مدیری	عبدالخلق بك
انبار »	ممدوح »
محاسب	خیری »
تفتیش معاونی	مختار رضا »
انبار »	عدنان »
بروسه دوراغی سر مأموری	شفیق »
» » معاونی	احمد افندی
مدانیه » سر مأموری	ابراهیم »
» » معاونی	صبری »
مرادیه » مأموری	صالح »
قوری » »	صلاح الدین »
شف دوترن	علی رضا »
»	محمد »
دپو شفی	اسماعیل حقی »
— واپور آجنته‌لری —	
سیر سفائن	استقلال شرکتی کاظم بك
مدانیه ظفری، نیلوفر، آیدین	قومیسیونجی ابراهیم وهبی افندی
سونج، مدانیه بروسه واپور شرکتی	قومیسیونجی خلیل صبری افندی

مأموریتی	اسمی
— ترلیه ناحیه‌سی —	
ناحیه‌مدیری	عونی بك
پوسته‌وتلغراف مدیری	محمداشرف افندی
واردات مخصوصه‌مأموری مدحت	«
رسومات معاینه «	فوزی «
بلدیه‌رئیسی	حسین‌عونی «
کاتب‌وصندق امینی	یوسف «
بلدیه‌طبیبی	متقاعدشراف الدین پاشا
توتون ادارهٔ انحصاریه‌مأموری	اسماعیل افندی
اراضی توزیع «	مصطفی «
ارکك معلم مکتبی باش معلمی	جاوید «
معلم	کمال «
«	ضیا «

مأموریتی	اسمی
قیزمکتبی معلمی	قدریه خانم
« «	هادیه «
ناحیه‌یه مربوط یالی چفتلك قریه‌سی معلمی	حلمی افندی
« « اشکل قریه‌سی معلمی	رجب «
شهریاتی مکتبی مدیری	عثمان کمال بك
معاون	جمیل «
محاسبه‌مأموری	حسین حامی بك
انبارمأموری	حسین حسنی افندی
معلم	رفعت «
«	صلاح «
«	حمزه «
«	کمال «
دوقتور	شرف الدین بك
موطورجی اوسته‌سی	فخرالدین افندی

مأموریتی	اسمی
— کمليك قضاسی —	
— داخليه —	
قائممقام	محمد رمزی بك
تحريرات كاتبی	محمد شكری «
نفوس مأموری	ادريس افندی
« كاتبی	توفيق اسعد بك
اسكان مأموری	ايوب صبری «
پوسته‌وتلغراف‌مديری	احمد حمدی بك
مخابره مأموری	اشرف «
«	سامی «
ژاندارمه بلوك‌قوماندانی	ق. يوزباشی فؤاد بك
« طاقم	ملازم عزالدين بك
قوميسر معاونی	علی هدايت افندی
پوليس مأموری	احمد حمدی «
— عدليه —	
محكمهٔ اصليه رئيسی	رأفت ضيا بك
مدعیٔ عمومی	احمد كاظم «
اعضا	مرسين «
«	حمدی «
مستنطق	احمد رشاد «
ايتام مأموری	مصطفی شوكت افندی

مأموريتی	اسمی
اجرا مأموری	محمد علی افندی
باشكاتب	صالح احمد «
« معاونی	محمدفوزی مصطفی افندی
برنجی ضبط كاتبی	ممتاز علی «
«	سليمان «
«	محمود رجب «
ايكنجی ضبط كاتبی	احمدجودت «
— مدافعهٔ مليه —	
اخذعسكر شعبه‌رئيسی	بيكباشی بدری‌بك
« معاملات‌مأموری	ق. يوزباشی احمد لطفی بك
« حساب «	محمدخلوصی افندی
— ماليه —	
مال مديری	احمد حسنی بك
محاسبه كاتبی	قدری سليمان «
صندق امينی	خليل حلمی افندی
واردات كاتبی	رأفت بك
«	محمد هدايت افندی
«	مصطفی علی «
«	ابراهيم ادهم «
«	سليمان صدقی «
تحصيل مأموری	احمد حمدی «

مأموریتی	اسمی
— ادارهٔ خصوصیه —	
مأمور	شریف بك
رفیقی	احمد افندی
— معارف —	
قیز مکتبی مدیری	احمد فائق بك
» معلمی	عطیه خانم
» »	سعادت »
» »	مکرم »
» »	عزیزه »
» »	حمیت »
» »	اقبال »
» »	فرخنده »
» »	خیریه »
یاتی مکتبی مدیری	زهدی بك
» معلمی	یوسف ضیا »
» »	سعدالدین »
» »	عبدالحلیم »
» »	مصطفی »
» »	داوود فکری »
» »	صائم »
» »	ندیم »
» »	علی علوی »
» »	نیازی »
» »	راشد »
کاتب وحساب مأموری	شعبان »

مأموریتی	اسمی
آنبار و دبوی مأموری	عبدالقادر افندی
آرمودلی مکتبی باش معلمی	باقی »
» معلمی	حسین »
» »	طورغودجان »
اموربك قیز مکتبی باش معلمی	علی رضا »
» معلمی	حسن تحسین »
» »	شعبان »
» »	رجب انور »
اموربك قیز مکتبی »	فردوس خانم
فستقلی مکتبی »	رجب افندی
مراداوبه » »	اسماعیل حقی »
حمیدیه » »	یوسف ضیا »
کنج علی » »	محمد حقی »
دیشقیا » »	محمود حقی »
قپاقلی » »	مصطفی »
عدلیه » »	یوسف ضیا »
فقیه » »	محمد نوری »
انکوریجك » »	حلمی »
قاطرلی » »	عادل »
— صحیه —	
حکومت طبیبی	حسین قدسی بك
سواری صحیه مأموری	حقی افندی
دیشپانسر صحیه مأمورهسی	فاطمه زهرا خانم
ساجل صحیه مأموری	محمد شوکت افندی

مأموریتی	اسمی
— بلدیه —	
بلدیه رئیسی	دوقتور ضیااحمدبك
کاتب وصندق امینی	جمال اسعد افندی
— تجارت و صنایع اوطه‌سی —	
رئیس	علی رضا بك
« ثانی	حسن رضا «
اعضا	خلیل افندی
«	ابراهیم «
«	عبدی آغا
«	حافظعلی افندی
«	محمد «
«	حسن تحسین «
— زراعت اوطه‌سی —	
رئیس اول	پروزدلی نوری افندی
« ثانی	رستم بك
اعضا	طوزله چفتلکی صاحبی شکری بك
«	اموربکلی صالح چاوش
اعضای طبیعیه	زراعت فن مأموری فیضی بك
«	اورمان معاملات مأموری شهاب الدین بك

مأموریتی	اسمی
— زراعت بانقه‌سی —	
مأمور	اسماعیل فؤاد بك
معاون	احمد افندی
وزنه‌دار	حسین رفعت «
— توتون اداره انحصارسی —	
مرکز مأموری	هارون افندی
محاسبه‌جی	رجب رشدی «
زراعت مأموری	شوکت «
آرمودلی صاتش مأموری	سلیمان جمیل «
سیار بایع	عثمان «
— واردات مخصوصه —	
مدیر	اسماعیل حقی بك
باشکاتب	خلیل رفعت افندی
صندق امینی	مصطفی شکری «
طوز آنبار کاتبی	حسین غالب «
بالقخانه مأموری	محمد عزت «
ایکنجی کاتب	مصطفی حلمی «
— اورمان —	
اورمان فن مأموری	احمدشکری افندی
« معاملات «	شهاب الدین «
— اوقاف —	
مأمور	محمد راسم بك
— مفتیلك —	
مفتی	حافظ سامی افندی
واعظ	شعبان «

مأموریتی	اسمی
— رسومات —	
مرکز مأموری	نیازی افندی
باشکاتب	عصمت »
محاسبه کاتبی	عدنان »
مانیفستو وآنبار مأموری	مصطفی »
معاینه مأموری	احسان »
— لیمان دائره‌سی —	
لیمان رئیسی	احمد منیر بك
» مأموری	سلیمان صدقی افندی
— ایش بانقه‌سی مخابری —	
علی رضا افندی	
— عثمانلی بانقه‌سی مخابری —	
اشرف کمال الدین افندی	

مأموریتی	اسمی
— آرمودلی ناحیه‌سی مدیریتی —	
مدیر	محمد خالد بك
— بلدیه —	
رئیس	رشید بك
اعضا	مصطفی چاوش
»	علی »
»	ابراهیم افندی
»	محمد »
»	ابراهیم »
کاتب	عثمان »

مأموریتی	اسمی
— اورخان غازی قضاسی —	
— داخلیه —	
قائممقام	شعبان بك
تحریرات کاتبی	اسحق افندی
نفوس مأموری	نوری »
» کاتبی	ابراهیم »
طاپو مأموری	مصطفی حلمی »
اسکان »	احمد شکری »
ژاندارمه قوماندانی ملازم اول	کریم بك
پوسته وتلغراف مأموری	حکمت افندی
— عدلیه —	
حاکم	عبداه بهجت بك
مدعی عمومی	حسین نامی »
مستنطق	سلیمان حکمت »
باش کاتب	علی رضا افندی
ایتام مدیری	احمد پرتو »
ضبط کاتبی	فهمی »
»	نجاتی »
»	اسماعیل حقی »
— مالیه —	
مال مدیری	شکری بك
محاسبه کاتبی	محمد علی افندی
صندق امینی	عمر »
واردات کاتبی	محمد علی »

مأموریتی	اسمی
واردات کاتبی	خلیل افندی
»	احمد »
تحصیل مأموری	محمد علی »
املاك ملیه کاتبی	حاجی عمر »
»	رفعت »
— ادارهٔ خصوصیه —	
محاسبهٔ خصوصیه مأموری	عمر لطفی افندی
»	رفیق اسماعیل جاهد »
— معارف —	
مرکز مکتبی مدیری	ابراهیم نجاتی افندی
» معلملرندن	محمد حلمی »
» »	مصطفی خیری »
» »	زاهده خانم
» »	صبریه »
» »	مکرم »
چلتکجی قریه‌سی مکتبی معلمی	صالح وصفی افندی
قرصاق »	حافظ طاهر »
کیچ »	کامل »
» »	مخلص »
کورله »	مصطفی جمال »
» »	علی »
» »	نور خانم
طوتلیجه »	ابراهیم حقی افندی
سلوزبالا »	احمد فخرالدین »

پولیس مدیری
رامز بك

آتنجی سیار ژاندارمه آلای قوماندانی
بیکباشی توفیق بك

پوسته و تلغراف باش مدیری
ناجی بك

نفوس مدیری
فائق بك

اسکان مدیری
تحسین بك

محاسبهٔ خصوصیه مدیری
توفیق بك

مطبعه مدیری
ادهم پرتو بك

دفتردار
ممدوح بك

قداسترو رئیسی
صلاح الدین بك

توتون ادارهٔ انحصاریه باش مدیری
نجیب بك

املاك ملیه مدیری
الهامی بك

طاپو مدیری
ابراهیم حقی بك

معارف مدیری حیدر بك

ارکك لیسه‌سی مدیری کاظم بك

صنایع مکتبی مدیری فاضل بك

نافعه سرمهندسی
نورالدین بك

صو ایشلری مدیری
حسین حسنی بك

الکتریق شرکتی قومیسری
ابراهیم ادهم بك

مأموریتی	اسمی
سلوز مسلم مکتبی معلمی	احمد حمدی افندی
» »	نوبر خانم
نارلیجه »	علی فهمی افندی
چاقرلی »	احمد توفیق »
اوره کل »	محمد عزت »
جدید »	مصطفی نوری »
» »	توفیق »
رشادیه »	حمدی »

— صحیه —

حکومت طبیبی	حسن شاهین بك
صحیه مأموری	خلیل شکری افندی

— بلدیه —

بلدیه رئیسی	درویش بك
اعضا	حاجی حسین افندی
»	اسماعیل »
»	حافظ طلعت »
»	خیرالدین »
»	علی »
کاتب	رامز »

— تجارت اوطه‌سی —

رئیس اول	مصطفی افندی
» ثانی	عاشر »
اعضا	دمیرخان افندی
»	اسماعیل »
»	احمد »
»	درویش بك
کاتب	صالح حلمی افندی

— زراعت اوطه‌سی —

رئیس	کمال تحسین بك
اعضا	داغی اوغلی عثمان آغا
»	خیرالدین افندی
»	احمد بك زاده ادهم افندی

— زراعت بانقه‌سی —

زراعت بانقه مأموری	حسین ناجی افندی
»	معاون علی وهبی »

— توتون ادارهٔ انحصاریه‌سی —

مأمور	ابراهیم عونی افندی
صاتیش مأموری	علی غالب بك
زراعت »	علی رضا افندی

— واردات مخصوصه —

واردات مخصوصه محافظه مأموری	جاوید افندی

— اورمان —

اورمان معاملات مأموری	محمود ندیم افندی

مأموریتی	اسمی
— اورخان ایلی قضاسی —	
— داخلیه —	
قائممقام	طیار بك
تحریرات کاتبی	باقی »
خرمنجق ناحیه‌مدیری	ادهم روحی »
کوکجه‌طاغ »	محمد نوری »
نفوس مأموری	احمد افندی
» کاتبی	عبدالحلیم »
ژاندارمه بلوك قوماندانی	یوزباشی نظمی بك
تلغراف و پوسته‌مدیری	ناجی »
— عدلیه —	
حاکم	طاهر بك
مدعی عمومی	
مستنطق	مظهر »
باش کاتب	احمد ضیا »
» معاونی	اسماعیل حقی »
ضبط کاتبی	حاجی عمر افندی
»	ابراهیم »
»	اسماعیل »
اجرا مأموری	مصطفی خلوصی بك
— مالیه —	
مال مدیری	علی بك
واردات کاتبی	حقی »
صندوق امینی	حافظ احمد »
واردات کاتبی	ادهم »

مأموریتی	اسمی
واردات کاتبی	علی رضا افندی
محاسبه کاتبی	امین عالی »
تحصیل مأموری	حسین »
طاپو »	حقی »
» کاتبی	جلال »
— ادارهٔ خصوصیه —	
محاسبهٔ خصوصیه مأموری	حسین وهبی افندی
»	رفیقی امین »
مفردات کاتبی	احمد »
— معارف —	
مرکز باش معلمی	حسین حسنی افندی
» معلمی	مصطفی »
» اناث باش معلمی	اسماعیل »
» »	پیکر خانم
چاردی قریه‌سی »	سلیمان افندی
اینه‌قوللر »	مصطفی فهمی »
اویداس »	حسن تحسین »
قوه‌جق کبیر »	احمد خلوصی »
کوینك بلان »	محمد امین »
قنق »	بکر صدقی »
فاضل »	عثمان نوری »
اورخان کبیر »	احمد نورالدین »
بلانویران »	حافظ رمضان »
بوزمی »	محمد ثروت »
صورقون »	محمد توفیق »
کله‌میج »	عثمان صائب »
خرمن آلان »	احمد فائق »

مأموریتی	اسمی
یاغجیلر معلمی	ابراهیم افندی
قزیلچقور »	شعبان »
جبل کونی »	ادریس »
قران عشقلر »	علی غالب »
بصاق »	حسن تحسین »
آق آلان »	سلام‌الدین »
یصی ویران »	ادهم »
سکود »	احمد نوری »
دلیجه »	یعقوب صبری »
اغاجحصار »	ابراهیم شوقی »
قصومئر »	علی صافی »
چاردی »	حسن تحسین »
— صحیه —	
حکومت طبیبی	توفیق بك
صحیه مأموری	فیض‌الله افندی
بلدیه اجزاجیسی	نجم‌الدین بك
آشی مأموری	علی افندی
بلدیه قابله‌سی	ملك حانم
فرنکی مجادله سر طبیبی	حسین صائب بك
» مرکز طبیبی	حامد »
» کاتبی	فؤاد افندی
» اورخان کبیر منطقه طبیبی	عبدالله شاکر بك
» »	نعیم افندی
» »	محرم »
» »	خلیل »
» »	اسماعیل شکری افندی

مأموریتی	اسمی
فرنکی مجادله صحیه مأموری	فائق افندی
» »	فرهاد »
— بلدیه —	
رئیس	عثمان آغا
کاتب	حیدر افندی
— تجارت و صنایع اوطه‌سی —	
رئیس	قصوملرلی خلیل افندی
— زراعت بانق شعبه‌سی —	
مأمور	فؤاد افندی
کاتب	بهجت »
— توتون ادارهٔ انحصاریه‌سی —	
توتن انحصار مأموری	خالد افندی
صاتیش »	ارطغرل »
زرعیات »	انور »
— واردات مخصوصه —	
واردات مخصوصه مأموری	صالح افندی
— اورمان —	
اورمان فن مأموری	ایوب صبری افندی
» معاملات »	علی رضا »
— زراعت —	
زراعت فن مأموری	احمد حمدی افندی
— مفتیلك —	
مفتی	یوسف ضیاءالدین افندی
واعظ	حسن »
اورخان کبیر واعظی	حاجی یوسف »

مأموریتی	اسمی
— قره‌جه‌بك قضاسی —	
— داخلیه —	
قائمقام	احمد کمال بك
تحریرات کاتبی	محمد نظیف افندی
اسکان مأموری	آصف »
نفوس »	حسن فهمی »
» کاتبی	مصطفی شوقی افندی
ژاندارمه بلوك قوماندانی	یوزباشی خالد نصرت بك
» طاقم »	برنجی ملازم مظفر »
تلغراف و پوسته مدیری	محمد راشد »
» مخابره مأموری	حسنی »
— عدلیه —	
محکمهٔ اصلیه رئیسی	علی رمزی بك
» » اعضاسی	محمد رمزی »
» » »	شکری »
» » مدعی عمومیسی	صبری »
» » اعضا ملازمی	نابی »
» » مستنطق	عادل »
» » باشکاتبی	علی رضا افندی
» » اجرا مأموری	عبدالقادر »
» » ایتام »	صالح ذکی »
» » برنجی صنف ضبط کاتبی	صبری »
محکمهٔ اصلیه برنجی صنف ضبط کاتبی	عبدالله افندی
» ایکنجی صنف »	قاسم افندی
— مالیه —	
مال مدیری	عبدالله فخری بك
واردات کاتبی	اسماعیل حقی افندی
» »	مصطفی نوری »
» »	مصطفی فهمی »
» »	جلیل »
محاسبه کاتبی	حسن وفا »
صندق امینی	حسن وهبی »
تحصیل مأموری	محمد جمال »
املاك مليه باش کاتبی	علی رضا »
» ایکنجی کاتبی	خلیل حلمی »
طابو مأموری	حلمی »
» کاتبی	کامل »
توتون انحصار اداره‌سی مأموری	مصطفی افندی
» » محاسبه‌جی	رائف »
» » صاتیش مأموری	حسنی »
» » زراعت »	رحمی »
» » » »	جودت »
— ادارهٔ خصوصیه —	
محاسبهٔ خصوصیه مأموری	مصطفی حکمت افندی
» » رفیق	علی نهاد »

مأموریتی	اسمی
— معارف —	
مرکز مکتبی مدیری	عبدالکریم افندی
« معلمی	شوکت «
« «	محمود شوکت «
« «	مظلوم «
« «	عبدالرحیم «
« «	خیرالله «
« «	محی الدین «
قیز مکتبی باش معلمی	عایشه بدریه خانم
« «	امینه دریه «
آقچه صو صغرلق معلمی	سید عثمان افندی
سلطانیه «	یوسف بحری «
« «	عایشه خانم
کرمیکیر «	نوری افندی
چاملیجه «	محمد «
قره قوجه «	محرم جلال افندی
دانشمند «	محمد حلمی «
یکیجه «	علی رضا «
اقحصار «	شعبان «
بکلك «	مصطفی «
کشلك «	محمد سامی «
دوغله «	عثمان نوری «
مرکز مکتبی مدیری	کریم بك
این قیا قریه‌سی معلمی	عمر لطفی افندی
خوطانلی «	مطصفی لطفی «

مأموریتی	اسمی
— صحیه —	
حکومت طبیبی	مصطفی غفار بك
صحیه مأموری	علی وهبی افندی
صیتمه مجادله طبیبی	اکرم بك
« صحیه مأموری	حسن تحسین افندی
« « «	احمد راتب «
— زراعت اوطه‌سی —	
رئیس	مصطفی شوقی افندی
اعضا	سعدالدین «
«	عادل «
«	حسن وهبی «
«	ولی «
— بلدیه —	
رئیس	احمد مختار افندی
اعضا	حمیداغازاده ابراهیم افندی
«	خانجی اسماعیل «
«	حافظ الیاس «
«	بهجت «
«	یمورطه‌جی بکر صدقی «
کاتب	محمد عاصم «
صندق امینی	محمد شکری «
طبیب	اسعد کاظم «
اجزاجی	ابراهیم فوأد «
قابله	بیدار خانم
مهندس معاونی	رجب سالم افندی

مأموریتی	اسمی
— تجارت اوطه‌سی —	
رئیس اول	سلیمان بك
« ثانی	عادل «
اعضا	شریف زاده احمد مختار افندی
«	حمیداغازاده ابراهیم «
«	اسمو زاده محمد «
باش کاتب	محمد امین بك
اعضا	قدیمی زاده عثمان نوری بك
«	حاجی حسن زاده بکر صدقی بك

مأموریتی	اسمی
— زراعت بانقه‌سی —	
مأمور	محمد ناجی بك
معاون	حسین حسنی افندی
وزنه‌دار	احمد رفعت «
مقید	محمد عارف «
— اورمان —	
معاملات مأموری	ولی افندی
مساحهٔ اشجار مأموری	مجید «
— زراعت —	
فن مأموری	سعدالدین افندی

مأموریتی	اسمی
— اینه‌کول قضاسی —	
— داخلیه —	
قائممقام	محمد ثروت بك
تحریرات کاتبی	ابراهیم افندی
» رفیقی	عبدالرحیم »
نفوس مأموری	محمد صبری »
» کاتبی	محمد کمال »
ژاندارمه بلوك قوماندانی یوزباشی	کاظم بك
طاقم قوماندانی	برنجی ملازم بحری »
تلغراف و پوسته مدیری	محمد بهاءالدین »
مخابره مأموری	احمد افندی
پوسته »	ابراهیم »
اسکان »	مصطفی »
— عدلیه —	
محکمهٔ اصلیه رئیسی	مظفر بك
مدعی عمومی	اکرم »
محکمهٔ اصلیه اعضاسی	جمال »
»	حسین کامل »
»	ملازمی نوری »
محکمهٔ اصلیه مستنطقی	رفیق »
باش کاتب	عمر افندی
» معاونی	نصرت »
اجرا مأموری	صبری »
ایتام مدیری	سلیمان »

مأموریتی	اسمی
برنجی صنف ضبط کاتبی	ابراهیم افندی
»	مظفر »
»	یوسف »
»	راشد »
»	الهامی »
مدعی عمومی و مستنطق کاتبی	علی رضا »
دومانیچ ناحیه‌سی صلح حاکمی	عاصم بك
» کاتبی	ابرهیم حقی افندی
» پیاده مباشری	فائق »
— اخذ عسکر شعبه‌سی —	
رئیس	پیاده بیکباشیسی محمد جمیل بك
ملحقی	ق. یوزباشی محمد صادق افندی
حساب مأموری صنف ۲	محمد راسم »
— مالیه —	
مال مدیری	سلیمان سامی بك
قضا کاتبی	محمد فائق افندی
صندق امینی	احمد حمدی »
قضا واردات کاتبی	محمد فؤاد »
»	احمد خلوصی »
»	محمد جمال »
»	خلیل خلوصی »
»	عبدالرحیم »
قضا تحصیل مأموری	رؤف »
املاك ملیه »	شادی »
طابو »	محمد جمال »

مأموریتی	اسمی
— ادارهٔ خصوصیه —	
مأمور	حقی افندی
« معاونی	عادل «
— معارف —	
غازی پاشا مکتبی مدیری	فائق بك
عصمت « «	حبیب‌اه «
شکری ناظلی « «	عثمان «
قاشیقجی‌زاده «	عزمی «
قیز مکتبی باش معلمی	نفیسه خانم
آنا «	بحریه «
تحته‌کوپری «	راسم «
— صحیه —	
حکومت طبیبی	خلیل احمد افندی
بلدیه «	محمد جمال «
صحیه مأموری	یوسف «
«	انیس «
«	محمد علی «
دومانیچ سیار مأموریدر	
قابله	حسنا خانم
«	احسان «
خسته‌خانه‌سر طبیبی	احسان بك
کاتب	محمد افندی

مأموریتی	اسمی
— بلدیه —	
رئیس	احمد حمدی بك
اعضا	صادق‌زاده حاجی حسین «
«	کراسته‌جی حسن آغا
«	حافظ عبداه بك
«	فابریقاطور حیاتی افندی
«	احمد بك
کاتب	ابراهیم خلوصی افندی
محاسب	ذوالکفل «
وزنه‌دار	عبداه حلمی «
— تجارت اوطه‌سی —	
رئیس اول	اسماعیل زهدی افندی
« ثانی	شاکر بك
اعضا	حافظ مصطفی افندی
«	ابراهیم «
«	محمد خلوصی «
«	محمد «
اوطه‌باش کاتبی	حسن بصری «
— زراعت اوطه‌سی —	
رئیس	امین شکری افندی
اعضا	دمیرجی‌زاده عنی «
«	جعفر اغا
«	قصاب‌زاده ابراهیم افندی

زراعت مدیری
حیدر بك

صحیه مدیری
کمال بك

صیتمه مجادله رئیسی
دوقتور طلعت بك

احمد وفیق پاشا خسته خانه‌سی سرطبیبی
دوقتور یوسف عزالدین بك

زراعت بانقه‌سی مدیری
مصطفی فاضل بك

منطقه تجارت مدیری
محمد مسعود بك

ذخیره وقوزه بورسه‌سی قومیسری
ممتاز شکری بك

اورمان مدیری
ضیا بك

بیطر مدیری وکیلی
خلیل بك

مأموریتی	اسمی
— توتون ادارهٔ انحصاریه‌سی —	
مدیر	شکری بك
محاسبه‌جی	محمد فوأد افندی
صاتیش مأموری	حسین »
آنبار »	فهمی »
محاکمات »	حمدی »
زراعت »	ابراهیم »
» »	فرهاد »
» »	علی مخلص »
» »	وهبی »
— زراعت بانقه‌سی —	
مأمور	محمد نوری افندی
معاون	مصطفی عاصم »
وزنه‌دار	احمد خلوصی »
مقید	زکریازهدی »
»	صالح »

مأموریتی	اسمی
— اورمان —	
فن مأموری	ذکی بك
دومانیچ مساحه »	حسن افندی
مرکز » »	فخری »
اورمان معاملات »	عبدالوهاب »
» »	بهلول »
— اوقاف —	
مأمور	عبدالرحمن افندی
— زراعت —	
فن مأموری	احسان طورغود افندی
— دومانیچ ناحیه‌سی —	
مدیر	موسی کاظم افندی
— تحته کوپری ناحیه‌سی —	
مدیر	ضیاءالدین افندی

مأموریتی	اسمی
— یکی شهر قضاسی —	
— داخلیه —	
قائممقام	احمد محی الدین بك
ژاندارمه قوماندانی	علی صائم افندی
تحریرات کاتبی	محمد امین »
نفوس مأموری	علی عونی »
» کاتبی	حسن »
پوسته وتلغراف مدیری	حفظی بك
مخابره مأموری	رفیق افندی
» »	حسنی »
— عدلیه —	
محکمهٔ اصلیه رئیسی	داور سامی بك
» » اعضاسی	واصف بك
» » »	ناجی »
مدعی عمومی	فخری »
مستنطق	سالم »
محکمه باشکاتبی	عمر حسنی افندی
باشکاتب معاونی	محرم نجاتی »
ضبط کاتبی	احمد »
»	عزالدین »
»	حلمی »
»	علی رضا »
»	بهاءالدین »
ایتام مدیری	حقی »

مأموریتی	اسمی
— مدافعهٔ ملیه —	
اخذعسکر شعبه‌سی رئیسی	بیکباشی یوسف بك
کاتب	احسان بك
معاملات مأموری	منحل
— مالیه —	
مال مدیری	راغب بك
واردات کاتبی	محرم افندی
» »	محمود »
» »	احمد ناجی افندی
» »	مصطفی »
قضا کاتبی	احمد حمدی »
صندق امینی	مصطفی »
تحصیل مأموری	سلیمان فخری »
طاپو »	حسین »
— ادارهٔ خصوصیه —	
مأمور	شمس الدین افندی
طریق کاتبی	مصطفی »
— معارف —	
عصمت پاشا مکتبی باش معلمی	ذکی افندی
باش معلم	اسماعیل »
»	حسنی »
»	عبدالله »

مأموریتی	اسمی
حاجی طاهر آغا مکتبی باش معلمی	سعید افندی
باش معلم	مصطفی »
»	مصطفی نوری »
قیز مکتبی باش معلمی	ملك خانم
» معلمی	خدیجه دردانه خانم
» »	رقیه خانم
حافظ کتب	ابراهیم افندی
قیاچنار مکتبی معلمی	عبدالرهیم »
قواقلی »	حافظ یوسف افندی
مقری »	نوح »
ایاس »	حاجی محمد »
صوباشی »	خلیل »
چلتکجی »	محمد فخری »
آقبیق »	شکری »
کمر دره »	عمر لطفی »
صونقورپاشا »	محمد ناجی »
بارچین »	احمد »
لومبه »	محمد »
سویله‌مش »	منحل
اولوپیکار »	علی عثمان افندی
چلبی »	عثمان »
فتحیه »	محرم »
اقدره »	حسن تحسین »
اورخانیه »	علی روحی »
اقچه پیکار »	مصطفی »
بوغازکوی »	بکر صدقی »
طوپراق اوجاق معلمی	حمزه »

مأموریتی	اسمی
ازنیق ناحیه‌سی مرکز مکتبی باش معلمی	علی کمال افندی
» معلم	اورخان »
» »	حسین عونی »
» »	فاطمه خانم
» »	هدایت »
دیکیش »	معمر »
آقچه آلاك معلمی	احمد کمال افندی
انیکلی »	صائم »
صاری آغلات معلمی	یوسف ضیا »
اینیکلی »	صائمه خانم
بویالیجه »	اسماعیل حقی افندی
ابکلی »	عمر لطفی »
مشکره »	منحل
تاجر »	»
مجیدیه »	»
المالی »	»
— صحیه —	
حکومت طبیبی	احمد وفیق بك
بلدیه »	حسین »
صحیه مأموری	علی افندی
آشی »	اسماعیل »
قابله	نظمیه خانم
تداوی نه‌وی صحیه مأموری	منحل

مأموریتی	اسمی
— بلدیه —	
بلدیه رئیسی	احمد افندی
« اعضاسی	جنکل اوغلی علی آغا
« «	صوباشی کوبلی حاجی اسماعیل آغا
« «	چورابجی محمد افندی
« «	علائیه‌لی حافظ مصطفی افندی
« «	کوککوز زاده محمد «
— تجارت اوطه‌سی —	
رئیس	کوککوز زاده محمد افندی
« ثانی	برهان الدین افندی
اعضا	علائیه‌لی حافظ مصطفی افندی
«	امین افندی زاده سلیمان افندی
«	احمد شکیب افندی
«	حسن تحسین «
«	حاجی طاهرزاده امین افندی
— زراعت اوطه‌سی —	
رئیس	سنوزلی عثمان افندی
اعضا	زراعت مأموری ثریا افندی
«	معاملات « احمد «
«	امین افندی زاده خلیل «
«	کونجه‌لی عثمان «
«	عبدالرحمن «

مأموریتی	اسمی
— زراعت بانقه‌سی —	
مأمور	اکرم بك
معاون	محمدعلی افندی
وزنه‌دار	عبدالله عزمی افندی
— ادارهٔ انحصاریه —	
مأمور	ضیا افندی
زراعت مأموری	احمد وهبی افندی
« «	مصطفی «
« «	سلیمان «
صاتیش «	مصطفی رفقی «
فن «	خلیل ابراهیم «
— واردات مخصوصه —	
مأمور	سلیمان سری افندی
قولجی وقنطارجی	محمدامین «
— اورمان —	
معاملات مأموری	کمال الدین افندی
— زراعت —	
مأمور	ثریا افندی
— اوقاف —	
مأمور	حقی افندی
— مفتی‌لك —	
مفتی	کامل افندی

مأموریتی	اسمی
— ازنیق ناحیه‌سی —	
— داخلیه —	
ناحیه مدیری	فخرالدین بك
پوسته و تلغراف مدیری	محمد خلوصی افندی
تلغراف خط مأموری	لطفی افندی
» »	مصطفی »
— عدلیه —	
صلح حاکمی	سلامی افندی
باشکاتب	مصطفی »
کاتب	فهمی »

مأموریتی	اسمی
— بلدیه —	
بلدیه رئیسی	محمد جمال افندی
اعضا	صلاح الدین افندی
»	محمد افندی
»	عمر حلمی افندی
»	علی عثمان »
»	حافظ رشدی »
کاتب	قطب الدین »
— توتون ادارهٔ انحصاریه‌سی —	
مأمور	رفیق بك
صاتش مأموری	کمال افندی
— اورمان —	
معاملات مأموری	صالح افندی

مأموریتی	اسمی
— مصطفی کمال پاشا قضاسی —	
— داخلیه —	
قائممقام	رجب راغب بك
تحریرات کاتبی	حسین حلمی افندی
« رفیقی	وایسل «
نفوس مأموری	حسین عونی «
« کاتبی	مصطفی «
اسکان مأموری	کامل «
ژاندارمه قوماندانی یوزباشی	عبدالکریم بك
طاقم قوماندانی برنجی ملازم	سعدالدین افندی
پوسته و تلغراف مدیری	ضیا «
تلغراف مخابره مأموری	نادر «
« «	جواد «
— عدلیه —	
محکمهٔ اصلیه رئیسی	شوقی بك
مدعی عمومی	ادیب «
« معاونی	(منحلدر)
اعضا	احمد سعدی «
«	برهان‌الدین «
« ملازمی	احمد سعید «
« «	عثمان سعید «
« «	محمد بسیم «
مستنطق	محمد سعید «
باشکاتب	محمد جودت افندی

مأموریتی	اسمی
اجرا مأموری	سلیمان سری افندی
مدعی عمومی کاتبی	یعقوب صبری «
«	محمود جودت «
باشکاتب معاونی	احمد «
ایتام مدیری	مصطفی نیازی «
برنجی صنف ضبط کاتبی	اسلام شکری «
ایکنجی «	اسعد «
« «	ابراهیم «
« «	محمد امین «
اوچنجی «	احمد احسان «
اجرا کاتبی	احمد احسان «
— مدافعهٔ ملیه —	
اخذعسکر شعبه رئیسی بیکباشی	عطا بك
« معاملات مأموری یوزباشی	صالح افندی
« حساب «	علی رضا «
— مالیه —	
مال مدیری	اسعد افندی
صندق امینی	مصطفی حلمی «
محاسبه کاتبی	عثمان نجیب «
واردات کاتبی	ادهم روحی «
«	احمد شوکت «
«	مصطفی سامی «
«	مصطفی حلمی «
«	ابراهیم «
تحصیل مأموری	حقی «
طاپو «	مصطفی «

مأموریتی	اسمی
— ادارهٔ خصوصیه —	
ادارهٔ خصوصیه مأموری	احمد شکری افندی
« رفیقی	احسان «
مفردات کاتبی	مصطفی «
— معارف —	
مرکز ارکك مکتبی مدیری	مصطفی نوری افندی
« « معلمی	محمود طلعت «
« « «	عبدالله نیازی «
« « «	حسین جاهد «
« « «	احمد صبری «
« « «	محمد توفیق «
« « «	مصطفی نظام الدین «
کمال پاشا ارکك مکتبی مدیری	حسین رشاد «
« معلمی	محمد نوری «
« «	محمد سید «
« «	حسن «
« «	محمد لطفی «
« «	عیسی روحی «
لالاشاهین قیز مکتبی مدیری	خدیجه کبیره خانم
« معلمی	فرخنده «
« «	نظیمه خندان «
« «	سنیه «

مأموریتی	اسمی
کمال پاشا قیز مکتبی مدیری	امینه بلقیس خانم
« معلمی	عفت «
« «	حاجی عثمان افندی
زفربك ارکك مکتبی معلمی	حافظ صالح «
فیضیه « «	عثمان قاسم «
آنا مکتبی «	فاطمه روحت خانم
« «	زینب وصفیه «
آزادلی قریه‌سی معلمی	محمد وهبی افندی
تپه‌جك «	سلیمان سری «
وویواده «	محمد صبری «
اورمان قاضی «	اسحق شوقی «
یمانلی «	ایوب صبری «
آیاس پاشا «	شعبان «
قره‌اوغلان « (وکیل)	طاهر لطفی «
علی سیدی «	مصطفی صدقی «
چوردك «	عبدالله شکیب «
اوچ بکلی «	محمد محسن «
دمیرایلی «	محمد خیرالدین «
سکود آلاکی «	عبدالله نوری «
قابلبابا «	حسن تحسین «
کسته‌لك «	رفعت «
دوه‌جی قوناغی قریه‌سی معلمی	رضوان «

مأموریتی	اسمی
کون‌طوغدی معلمی	حسین حسنی افندی
یکیجه »	علی ذوالفقار »
حاجی‌علی »	محمد ذهنی »
چاردان باکی »	اسکندر »
ملك »	احمد حمدی »
قرداورمان »	حسین راجی »
منیز »	احمد رفیق »
آلپاغوت »	علی ناجی »
دمیردره »	احمد راسم »
قواقلی »	احمد شوقی »
سونلك »	حسین »
پاشالر »	احمد وهبی »
مرادیه‌صارنیج »	محمد فیض‌الله »
آطه »	محمد رضا »
صاری‌بکلر »	احمد حمدی »
قوشوبوغازی »	محمد رفعت »
چلتکجی »	مصطفی کاظم »
کوللیجه »	نجم‌الدین سامی »
کونی »	محمد هاشم »
کوکم »	محمد نوری »

— صحیه —

مأموریتی	اسمی
حکومت طبیبی	رفعت بك
کوچك صحیه مأموری	اسماعیل حقی افندی
»	حسین شکری »
صیتمه مجادله طبیبی	مصطفی صبری بك
صیتمه مجادله صحیه مأموری	نوری افندی
» »	ناجی »
» »	حمدی »

— بلدیه —

رئیس	حسن فهمی افندی
اعضا	ابراهیم ادهم »
»	سراج احمد »
»	سالم صبری »
»	خلیل ابراهیم »
»	حافظ نوری »
»	محمدسالم »
»	مستان »
محاسب مسئول	احمد »
کاتب	حسنی »
وزنه‌داروکاتب معارنی	صبری »
طبیب	مخلص شریف بك
اجزاجی	سزائی »
بیطر	امین »
قابله	درویشه خانم

— تجارت و صنایع اوطه‌سی —

رئیس	احمد زهدی افندی
رئیس ثانی	طالب رشدی »
» وکیلی	ابراهیم ادهم »
» ثانی وکیلی	محمد »
اعضا	خالد »

منطقه معادن مأموری
احمد رشدی بك

انجمن دائمی ولایت باش کاتبی
جانب بك

هیئت اداره باش کاتبی
طلعت بك

مدانیه قضاسی قائممقامی
فؤاد بك

کمليك قضاسی قائممقامی
رمزی بك

اورخان غازی قضاسی قائممقامی
شعبان بك

اورخان ایلی قضاسی قائممقامی
طیار بك

قره جه بك قضاسی قائممقامی
احمد کمال بك

اینه کول قضاسی قائممقامی
ثروت بك

یکی شهر قضاسی قائممقامی
محی الدین بك

مصطفی کمال پاشا قضاسی قائممقامی
راغب بك

بروسه : کستل ناحیه‌سی مدیری
سلیمان سری افندی

مدانیه: ترلیه ناحیه‌سی مدیری
عونی بك

کلیك : آرمودلی ناحیه‌سی مدیری
خالد بك

اینه کول: دومانیچ ناحیه‌سی مدیری
کاظم بك

اینه کول تحته کوپری ناحیه‌سی مدیری
ضیاءالدین بك

یکی شهر : ازنیق ناحیه‌سی مدیر
فخری بك

ارزخان ایلی کوجکه طاغ ناحیه‌سی مدیری
نوری بك

تقويم

برنجی آی : کانون ثانی ۱۹۲۷	جمادی الاخر ۱۳۴۵	وسطی ساعتله اوقات شرعیه						مواسم و ایام مخصوصه
		طلوع	اوکله	اکندی	اخشام	یاتسی	اصاتا	
		د س	د س	د س	د س	د س	د س	
۱ جمعه‌ایرتسی	۲۶	۷۰ ۲۷	۱۲۰۱۷	۱۴۰۳۸	۱۶,۰۱	۱۸,۲۹	۵,۳۹	رأس سنهٔ میلادی
۲ پازار	۲۷	۲۶	۱۸	۳۸	۵۱	۳۰	۳۹	
۳ پازارایرتسی	۲۸	۲۶	۱۸	۳۹	۵۲	۳۰	۳۹	فیرتنه
٤ صالی	۲۹	۲۶	۱۹	٤۰	۵۳	۳۰	٤۰	ابتدای رجب شریف
۵ چهارشنبه	۱	۲۶	۱۹	٤۱	۵٤	۳۱	٤۰	آطنه‌نك قورتولوشی
٦ پنجشنبه	۲	۲۶	۲۰	٤۲	۵۵	۳۲	٤۰	
۷ جمعه	۳	۲۶	۲۰	٤۳	۵٦	۳۳	٤۰	تعمید عیسی (فرنکی)
۸ جمعه‌ایرتسی	٤	۲٦	۲۱	٤٤	۵۷	۳٤	٤۰	زمهریر فورتنه‌سی
۹ پازار	۵	۲٦	۲۱	٤۵	۵۸	۳۵	٤۰	میلاد عیسی (رومی)
۱۰ پازارایرتسی	٦	۲۵	۲۱	٤٦	۵۹	۳٦	٤۰	صوئوغك آرتمه‌سی
۱۱ صالی	۷	۲۵	۲۳	٤۷	۱۷,۰۰	۳٦	٤۰	
۱۲ چهارشنبه	۸	۲۵	۲۳	٤۱	۱	۳۷	۳۹	
۱۳ پنجشنبه	۹	۲۵	۲۰	٤۸	۲	۳۸	۳۹	
۱٤ جمعه	۱۰	۲۵	۲۳	٤۹	۳	۳۹	۳۹	رأس سنهٔ رومیه
۱۵ جمعه ایرتسی	۱۱	۲٤	۲۳	۵۰	٤	٤۰	۳۹	لیلهٔ جلیلهٔ رغائب
۱٦ پازار	۱۲	۲٤	۲٤	۵۱	٦	٤۱	۳۹	
۱۷ پازارایرتسی	۱۳	۲٤	۲٤	۵۲	۷	٤۲	۳۹	
۱۸ صالی	۱٤	۲۲	۲٤	۵۳	۸	٤۳	۳۹	
۱۹ چهارشنبه	۱۵	۲۲	۲۵	۵٤	۹	٤٤	۳۸	
۲۰ پنجشنبه	۱٦	۲۲	۲۵	۵۵	۱۰	٤۵	۳۸	
۲۱ جمعه	۱۷	۲۱	۲۵	۵٦	۱۱	٤٦	۳۷	
۲۲ جمعه ایرتسی	۱۸	۲۱	۲٦	۵۷	۱۳	٤۷	۳۷	
۲۳ پازار	۱۹	۲۰	۲٦	۵۸	۱٤	٤۸	۳٦	
۲٤ پازار ایرتسی	۲۰	۱۹	۲٦	۵۹	۱۵	٤۹	۳٦	
۲۵ صالی	۲۱	۱۸	۲٦	۱۰۵,۰۰	۱٦	۵۰	۳۵	
۲٦ چهارشنبه	۲۲	۱۸	۲۷	۱	۱۷	۵۱	۳۵	
۲۷ پنجشنبه	۲۳	۱۷	۲۷	۲	۱۸	۵۲	۳٤	صوئوغك شدتلنمه‌سی
۲۸ جمعه	۲٤	۱٦	۲۷	۳	۱۹	۵۳	۳٤	
۲۹ جمعه‌ایرتسی	۲۵	۱۵	۲۷	٤	۲۰	۵٤	۳۳	
۳۰ پازار	۲٦	۱٤	۲۷	۵	۲۱	۵۵	۳۲	لیلهٔ جلیلهٔ معراج
۳۱ پازارایرتسی	۲۷	۷۰ ۱۳	۱۲۰۲۸	۱۵۰ ۷	۱۷,۲٤	۱۷,۵٦	۵,۳۱	آخر اربعین

ایکنجی آی: شباط ۱۹۲۷	رجب ۱۳۴۵	وسطی ساعتله اوقات شرعیه: طلوع د س	اوکله د س	ایکندی د س	اقشام د س	یاتسی د س	امساك د س	مواسم وایام مخصوصه
۱ صالی	۲۸	۷ ۱۳	۱۲,۲۸	۱۵, ۸	۱۷,۲۵	۱۸,۵۷	۵,۳۱	اول خمسین
۲ چهارشنبه	۲۹	۱۲	۲۸	۹	۲۶	۵۹	۳۰	فیرتنه
۳ پنجشنبه	۳۰	۱۰	۲۸	۱۰	۲۷	۱۵,۰۰	۲۹	
٤ جمعه	۱	۹	۲۸	۱۱	۲۹	۱	۲۸	ابتدای شعبان المعظم
٥ جمعه ایرتسی	۲	۸	۲۸	۱۲	۳۰	۲	۲۷	فیرتنه
٦ پازار	۳	۷	۲۸	۱۳	۳۱	۳	۲۷	غایت قوتلی صوئوق
۷ پازار ایرتسی	٤	٥	۲۸	۱٤	۳۲	٤	۲٥	
۸ صالی	٥	٦	۲۸	۱٥	۳٤	٥	۲٤	
۹ چهارشنبه	٦	٤	۲۸	۱٦	۳٥	٦	۲۳	
۱۰ پنجشنبه	۷	۳	۲۸	۱۷	۳٦	۷	۲۲	
۱۱ جمعه	۸	۱	۲۸	۱۸	۳۷	۸	۲۱	
۱۲ جمعه ایرتسی	۹	۷ ۰۰	۲۸	۱۹	۳۹	۱۰	۱۹	
۱۳ پازار	۱۰	٦ ۵۸	۲۸	۲۰	٤۰	۱۱	۱۸	سبعین
۱٤ پازار ایرتسی	۱۱	۵۷	۲۸	۲۱	٤۱	۱۲	۱۷	رومی شباط ابتداسی
۱٥ صالی	۱۲	٥٦	۲۸	۲۲	٤۲	۱۳	۱٦	
۱٦ چهارشنبه	۱۳	٥٥	۲۸	۲۳	٤٤	۱٤	۱٥	
۱۷ پرشنبه	۱٤	٥۳	۲۸	۲٤	٤٥	۱٥	۱۳	لیلهٔ جلیلهٔ برات
۱۸ جمعه	۱٥	٥۲	۲۸	۲٥	٤٦	۱٦	۱۲	اغاج دیکمه زمانی
۱۹ جمعه ایرتسی	۱٦	٥۱	۲۸	۲٦	٤۷	۱۷	۱۱	
۲۰ پازار	۱۷	٤۹	۲۸	۲۷	٤۹	۱۸	۱۰	برنجی جمره (هوایه)
۲۱ پازار ایرتسی	۱۸	٤۸	۲۸	۲۸	٥۰	۱۹	۹	
۲۲ صالی	۱۹	٤۷	۲۸	۲۸	٥۱	۲۰	۷	قیرتنه
۲۳ چهارشنبه	۲۰	٤٥	۲۸	۲۹	٥۲	۲۲	٦	
۲٤ پنجشنبه	۲۱	٤٤	۲۸	۲۹	٥۳	۲۳	٤	
۲٥ جمعه	۲۲	٤۲	۲۷	۳۰	٥٥	۲٤	۲	
۲٦ جمعه ایرتسی	۲۳	٤۰	۲۷	۳۱	٥٦	۲٥	۱	
۲۷ پازار	۲٤	۳۹	۲۷	۳۲	٥۷	۲٦	٥,۰۰	ایکنجی جمره (صویه)
۲۸ پازار ایرتسی	۲٥	٦, ۳۸	۱۲,۲۷	۱٥,۳۳	۱۷,٥۸	۱۹,۲۷	٤,٥۹	لیلکارك کلمه‌سی

شباط ۲۹ کون اولان کبیسه سنه‌لری : ۱۹۲۸ ، ۱۹۳۲ ، ۱۹۳٦ ، ۱۹٤۰ ، ۱۹٤٤

اعضا	حافظ علی افندی
«	مصطفی فکری «
کاتب	محمد نوری «

— زراعت اوطه‌سی —

رئیس	ابراهیم افندی
اعضا	حقی بیج «
«	حسن فهمی «
اعضای طبیعیه (زراعت مأموری)	علی خالد «
« (صحیه بیطری)	قدری «
« (اورمان فن مأموری)	صلاح الدین «

— زراعت بانقه‌سی —

مأمور	محمد امین افندی
« معاونی	اسماعیل حقی «
وزنه‌دار	حسین حسنی «
مقید	نامق بك

— توتون ادارهٔ انحصاریه‌سی —

مدیر	مصطفی منیر بك
محاسبه‌جی	عبدالقادر افندی
صاتش مأموری	محمد امین «
زرعیات «	سامی «

واردات مخصوصه مأموری	عبدالکریم افندی
زراعت مأموری	علی خالد افندی
صحیه بیطری	قدری بك
اورمان فن مأموری	صلاح الدین افندی
صنف ۲ مع جبایت معاملات مأموری	محمود وهبی «
صنف ۳ « «	نظیف صدقی «
مساحهٔ اشجار مأمور وکیلی	مجید «
اوقاف مأموری	خلیل ممتاز افندی

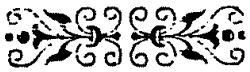

اوچنجی آی: مارت ۱۹۲۷	شعبان ۱۳۴۵	وسطی ساعتله اوقات شرعیه						مواسم وایام مخصوصه
		طلوع	اوله	اکندی	آقشام	یاتسو	اسبال	
		د س	د س	د س	د س	د س	د س	
۱ صالی	۲۶	۶,۳۶	۱۲,۲۷	۱۵,۳۴	۱۸,۰۰	۱۹,۲۹	۴,۵۷	
۲ چهارشنبه	۲۷	۳۵	۲۶	۳۵	۱	۳۰	۵۶	فیرتنه
۳ پنجشنبه	۲۸	۳۳	۲۶	۳۵	۲	۳۱	۵۴	باغ بلاهمه زمانی
۴ جمعه	۲۹	۳۲	۲۶	۳۶	۳	۳۲	۵۳	
۵ جمعه ایرتسی	۱	۳۱	۲۶	۳۷	۴	۳۳	۵۲	ابتدای رمضان
۶ پازار	۲	۲۹	۲۶	۳۸	۵	۳۴	۵۰	اوچنجی جمره (طوپراغه)
۷ پازارایرتسی	۳	۲۸	۲۵	۳۸	۶	۳۵	۴۹	قلم آشیسی زمانی
۸ صالی	۴	۲۷	۲۵	۳۹	۸	۳۶	۴۷	
۹ چهارشنبه	۵	۲۵	۲۵	۴۰	۹	۳۸	۴۵	قوجه‌قاری صوئوغی مبدئی
۱۰ پنجشنبه	۶	۲۳	۲۴	۴۱	۱۰	۳۹	۴۳	خسوم فیرتنه‌سی
۱۱ جمعه	۷	۲۱	۲۴	۴۱	۱۱	۴۰	۴۱	
۱۲ جمعه ایرتسی	۸	۱۹	۲۴	۴۲	۱۲	۴۱	۴۰	
۱۳ پازار	۹	۱۷	۲۴	۴۳	۱۳	۴۲	۳۸	
۱۴ پازارایرتسی	۱۰	۱۶	۲۳	۴۳	۱۴	۴۴	۳۶	رومی مارت ابتدای
۱۵ صالی	۱۱	۱۴	۲۳	۴۳	۱۵	۴۵	۳۴	
۱۶ چهارشنبه	۱۲	۱۲	۲۳	۴۴	۱۶	۴۶	۳۲	قوجه‌قاری صوئوغی نهایتی
۱۷ پنجشنبه	۱۳	۱۰	۲۳	۴۵	۱۸	۴۷	۳۰	قیرلانغیج فیرتنه‌سی
۱۸ جمعه	۱۴	۹	۲۲	۴۵	۱۹	۴۸	۲۸	موسویلرك شکر بایرامی
۱۹ جمعه ایرتسی	۱۵	۷	۲۲	۴۶	۲۰	۴۹	۲۷	
۲۰ پازار	۱۶	۵	۲۲	۴۷	۲۱	۵۰	۲۵	
۲۱ پازارایرتسی	۱۷	۳	۲۱	۴۷	۲۲	۵۲	۲۳	نوروز
۲۲ صالی	۱۸	۱	۲۱	۴۸	۲۳	۵۴	۲۱	
۲۳ چهارشنبه	۱۹	۵,۵۹	۲۱	۴۸	۲۴	۵۵	۱۹	
۲۴ پنجشنبه	۲۰	۵۷	۲۱	۴۹	۲۵	۵۶	۱۷	
۲۵ جمعه	۲۱	۵۶	۲۰	۴۹	۲۶	۵۷	۱۴	
۲۶ جمعه ایرتسی	۲۲	۵۵	۲۰	۴۹	۲۷	۵۹	۱۵	
۲۷ پازار	۲۳	۵۳	۲۰	۵۱	۲۸	۲۰,۰۰	۱۲	قوز قاووران فیرتنه‌سی
۲۸ پازارایرتسی	۲۴	۵۱	۱۹	۵۱	۲۹	۱	۱۰	چایلاق فیرتنه‌سی
۲۹ صالی	۲۵	۴۹	۱۹	۵۱	۳۰	۲	۸	
۳۰ چهارشنبه	۲۶	۴۷	۱۹	۵۱	۳۱	۳	۶	لیلهٔ جلیلهٔ قدر
۳۱ پنجشنبه	۲۷	۵,۴۶	۱۲,۱۹	۱۵,۵۲	۱۸,۳۲	۲۰,۴	۴,۰	

دردنجی آی: نیسان ۱۹۲۷	رمضان ۱۳۴۵	وسطی ساعتله اوقات شرعیه: طلوع د س	اوکله د س	ایکندی د س	آقشام د س	یاتسو د س	امساك د س	مواسم وایام مخصوصه
۱ جمعه	۲۸	۵,۴۵	۲,۱۵	۱۵,۵۰	۱۸,۳۴	۲۰,۰۵	۴,۰۲	
۲ جمعه‌ایرتسی	۲۹	۴۳	۱۶	۵۱	۳۵	۷	۴,۰۰	چیچك آچماسی
۳ پازار	۱	۴۲	۱۷	۵۰	۳۶	۸	۳,۵۸	شوال بایرام نمازی
۴ پازارایرتسی	۲	۴۰	۱۰	۵۱	۳۷	۱	۵۶	فطر بایرامی ۶,۱۹
۵ صالی	۳	۳۸	۱۷	۵۴	۳۸	۱۱	۵۴	
۶ چهارشنبه	۴	۳۷	۱۰	۵۴	۳۹	۱۲	۵۲	فریاد عندلیب
۷ پنجشنبه	۵	۳۵	۱۶	۵۵	۴۰	۱۳	۵۰	
۸ جمعه	۶	۳۳	۰۰	۵۵	۴۱	۱۵	۴۸	
۹ جمعه ایرتسی	۱	۳۲	۱۶	۵۶	۴۲	۱۶	۴۷	
۱۰ پازار	۸	۳۱	۱۰	۵۶	۴۲	۱۱	۴۵	
۱۱ پازارایرتسی	۹	۲۹	۱۵	۵۷	۴۴	۱۰	۴۳	
۱۲ صالی	۱۰	۲۷	۱۵	۵۶	۴۵	۲	۴۱	
۱۳ چهارشنبه	۱۱	۲۶	۱۵	۵۷	۴۶	۲۱	۳۹	
۱۴ پنجشنبه	۱۲	۲۴	۱۵	۵۷	۴۷	۲۲	۳۱	رومی نیسان ابتداسی
۱۵ جمعه	۱۳	۲۲	۱۴	۵۸	۴۸	۲۴	۳۵	
۱۶ جمعه‌ایرتسی	۱۴	۲۱	۱۴	۵۰	۴۹	۲۵	۳۳	
۱۷ پازار	۱۵	۱۹	۱۴	۵۸	۵۰	۲۷	۳۱	فرنکلرك پاسقالیه‌سی:
۱۸ پازارایرتسی	۱۶	۱۸	۱۴	۵۹	۵۱	۲۰	۲۹	موسویلرك خمورسز
۱۹ صالی	۱۷	۱۶	۱۰	۵۹	۵۲	۲۹	۲۷	ایرامی
۲۰ چهارشنبه	۱۸	۱۵	۱۳	۵۹	۵۳	۳۱	۲۵	
۲۱ پنجشنبه	۱۹	۱۳	۱۰	۱۶,۰۰	۵۴	۳۱	۲۲	
۲۲ جمعه	۲۰	۱۲	۱۲	۱۶,۰	۵۶	۳۴	۲۲	اول سنهٔ ثور
۲۳ جمعه‌ایرتسی	۲۱	۱۰	۱۲	۱۶,۰	۵۷	۳۵	۲	بیوك ملت مجلسنك کشادی
۲۴ پازار	۲۲	۹	۱۰	۱۶,۰۱	۵۸	۳۷	۱۸	روملرك پاسقالیه‌سی
۲۵ پازارایرتسی	۲۳	۸	۱۰	۱	۵۹	۳۹	۱۶	
۲۶ صالی	۲۴	۷	۱۰	۱	۱۹,۰۰	۴۰	۱۴	
۲۷ چهارشنبه	۲۵	۵	۱	۲	۱	۴۲	۱۲	
۲۸ پنجشنبه	۲۶	۴	۱۲	۰	۲	۴۳	۱۰	آخر سنهٔ ثور
۲۹ جمعه	۲۷	۳	۱۰	۲	۳	۴۴	۸	
۳۰ جمعه‌ایرتسی	۲۸	۵,۰۱	۱۲,۱۱	۱۶,۰۲	۱۹,۰۴	۲۰,۴۶	۳,۰۷	

بشنجی آی: مایس ۱۹۲۷	شوال ۱۳۴۵	وسطی ساعتله اوقات شرعیه						مواسم وایام مخصوصه
		طلوع	اوغ	الاوندی	آقشام	یاتسی	اماسا	
		د س	د س	د س	د س	د س	د س	
۱ پازار	۲۹	۵٫۰۰	۱۲٫۱۱	۱۶٫۰۲	۱۹,۵	۲۰,۴۷	۳,۰۵	عمله بایرامی
۲ پازارایرتسی	۳۰	۴٫۵۸	۱۱	۳	۶	۴۹	۳	
۳ صالی	۱	۵۷	۱۱	۳	۷	۵۰	۱	ابتدای ذی‌القعده
۴ چهارشنبه	۲	۵۶	۱۱	۴	۸	۵۲	۲٫۵۹	جیچك فیرتنه‌سی
۵ پچشنبه	۳	۵۵	۱۱	۴	۹	۵۳	۵۷	
۶ جمعه	۴	۵۴	۱۱	۴	۱۰	۵۵	۵۶	روز خضر
۷ جمعه‌ایرتسی	۵	۵۲	۱۱	۴	۱۱	۵۶	۵۴	
۸ پازار	۶	۵۱	۱۰	۴	۱۲	۵۷	۵۲	
۹ پازارایرتسی	۷	۵۰	۱۰	۵	۱۳	۵۹	۵۰	
۱۰ صالی	۸	۴۹	۱۰	۵	۱۴	۲۱,۰۱	۴۸	
۱۱ چهارشنبه	۹	۴۷	۱۰	۵	۱۶	۲	۴۶	
۱۲ پچشنبه	۱۰	۴۶	۱۰	۵	۱۵	۴	۴۴	
۱۳ جمعه	۱۱	۴۵	۱۰	۶	۱۷	۶	۴۳	
۱۴ جمعه ایرتسی	۱۲	۴۴	۱۰	۶	۱۸	۷	۴۱	رومی مایس ابتدای
۱۵ پازار	۱۳	۴۳	۱۰	۷	۱۹	۸	۴۰	فیاپرقوپاران فیرتنه‌سی
۱۶ پازارایرتسی	۱۴	۴۲	۱۰	۷	۲۰	۱۰	۳۸	
۱۷ صالی	۱۵	۴۱	۱۰	۷	۲۱	۱۱	۳۶	
۱۸ چهارشنبه	۱۶	۴۰	۱۰	۸	۲۲	۱۳	۳۴	
۱۹ پچشنبه	۱۷	۳۹	۱۰	۸	۲۳	۱۴	۳۳	
۲۰ جمعه	۱۸	۳۸	۱۰	۸	۲۴	۱۶	۳۱	
۲۱ جمعه ایرتسی	۱۹	۳۸	۱۰	۸	۲۵	۱۷	۳۰	
۲۲ پازار	۲۰	۳۷	۱۱	۹	۲۶	۱۹	۲۸	
۲۳ پازار ایرتسی	۲۱	۳۶	۱۱	۹	۲۷	۲۰	۲۷	
۲۴ صالی	۲۲	۳۶	۱۱	۹	۲۷	۲۱	۲۶	اولکر فیرتنه‌سی
۲۵ چهارشنبه	۲۳	۳۵	۱۱	۹	۲۸	۲۲	۲۵	
۲۶ پچشنبه	۲۴	۳۵	۱۱	۹	۲۹	۲۴	۲۳	عروج عیسی (فودکی)
۲۷ جمعه	۲۵	۳۴	۱۱	۱۰	۳۰	۲۵	۲۲	
۲۸ جمعه‌ایرتسی	۲۶	۳۳	۱۱	۱۰	۳۱	۲۷	۲۱	
۲۹ پازار	۲۷	۳۲	۱۱	۱۰	۳۲	۲۸	۲۰	قباق ملتمی
۳۰ پازار ایرتسی	۲۸	۳۲	۱۱	۱۰	۳۲	۳۰	۱۹	
۳۱ صالی	۲۹	۴٫۳۲	۱۲٫۱۱	۱۶٫۱۱	۱۹,۳۳	۲۱٫۳۱	۲,۱۸	

آلتنجی آی : حزیران ۱۹۲۷	۱۳۴۵ ذی القعده	وسطی ساعتله اوقات شرعیه						مواسم وایام مخصوصه
		طلوع	اوکله	اکندی	آقشام	یاتسو	امساك	
		د س	د س	د س	د س	د س	د س	
۱ چهارشنبه	۳۰	٤,۳۱	۱۲,۱۲	۱٦,۱۱	۱۹,۳٤	۲۱,۳۲	۲۰۱۷	
۲ پنجشنبه	۱	۳۱	۱۲	۱۱	۳۵	۳۳	۱٦	ابتدای ذی‌الحجه
۳ جمعه	۲	۳۰	۱۲	۱۲	۳۵	۳٤	۱۵	
٤ جمعه ایرتسی	۳	۳۰	۱۲	۱۲	۳٦	۳۵	۱٤	
۵ پازار	٤	۳۰	۱۲	۱۲	۳۷	۳٦	۱۳	
٦ پازارایرتسی	۵	۲۹	۱۲	۱۲	۳۷	۳۷	۱۲	موسو بلرك کل بایرامی
۷ صالی	٦	۲۹	۱۳	۱۳	۳۸	۳۸	۱۱	اول موسم حصاد
۸ چهارشنبه	۷	۲۹	۱۳	۱۳	۳۹	۳۹	۱۱	
۹ پنجشنبه	۸	۲۹	۱۳	۱۳	۳۹	٤۰	۱۰	اولکر فیرتنه‌سی
۱۰ جمعه	۹	۲۹	۱٤	۱٤	٤۰	٤۱	۱۰	
۱۱ جمعه ایرتسی	۱۰	۲۸	۱٤	۱٤	٤۲	٤۲	۹	عیداضحی بایرامی نمازی ۱۰ و ۵
۱۲ پازار	۱۱	۲۸	۱٤	۱٤	٤۱	٤۳	۸	فرنکلرك پترینته یورتوسی
۱۳ پازارایرتسی	۱۲	۲۸	۱٤	۱٤	٤۱	٤٤	۸	
۱٤ صالی	۱۳	۲۸	۱٤	۱۵	٤۲	٤٤	۷	رومی حزیران ابتداسی
۱۵ چهارشنبه	۱٤	۲۸	۱٤	۱۵	٤۲	٤۵	۷	خسوف کلی
۱٦ پنجشنبه	۱۵	۲۷	۱٤	۱۵	٤۳	٤۵	۷	شمال روزکارینك أسمه‌سی
۱۷ جمعه	۱٦	۲۸	۱۵	۱۵	٤۳	٤٦	۷	
۱۸ جمعه ایرتسی	۱۷	۲۸	۱۵	۱۵	٤۳	٤٦	۷	
۱۹ پازار	۱۸	۲۸	۱۵	۱٦	٤٤	٤۷	۷	فیرتنه
۲۰ پازار ایرتسی	۱۹	۲۸	۱۵	۱٦	٤٤	٤۷	۸	
۲۱ صالی	۲۰	۲۸	۱۵	۱٦	٤٤	٤۸	۸	
۲۲ چهارشنبه	۲۱	۲۹	۱٦	۱٦	٤٤	٤۸	۸	
۲۳ پنجشنبه	۲۲	۲۹	۱٦	۱۷	٤۵	٤۸	۸	ولادت یحیی (فرنکی)
۲٤ جمعه	۲۳	۲۹	۱٦	۱۷	٤۵	٤۹	۹	اوزون کونك صوکی
۲۵ جمعه ایرتسی	۲٤	۳۰	۱٦	۱۷	٤۵	٤۹	۹	
۲٦ پازار	۲۵	۳۰	۱۷	۱۷	٤۵	٤۹	۹	
۲۷ پازارایرتسی	۲٦	۳۰	۱۷	۱۷	٤۵	٤۸	۱۰	
۲۸ صالی	۲۷	۳۱	۱۷	۱۸	٤۵	٤۸	۱۱	قیزیل اریك فیرتنه‌سی
۲۹ چهارشنبه	۲۸	۳۱	۱۷	۱۸	٤۵	٤۸	۱۱	کسوف کلی
۳۰ پنجشنبه	۲۹	٤,۳۲	۱۲,۱۷	۱٦,۱۸	۱۹,٤۵	۲۱,٤۸	۲۰۱۲	

یدنجی آی : تموز ۱۹۲۷	محرم الحرام ۱۳۴۶	وسطی ساعتله اوقات شرعیه						مواسم وایام مخصوصه
		طلوع	اوغ	اکندی	آقشام	یاتسی	اماسا	
		د س	د س	د س	د س	د س	د س	
۱ جمعه	۱	٤,۳۲	۱۲,۱۸	۱٦,۱۸	۱۹,٤٥	۲۱,٤۸	۲,۱۲	ابتدای محرم
۲ جمعه‌ایرتسی	۲	۳۳	۱۸	۱۸	٤٥	٤۷	۱۳	زیارت مریم(فرنکی)
۳ پازار	۳	۳۳	۱۸	۱۸	٤٥	٤۷	۱٤	
٤ پازارایرتسی	٤	۳٤	۱۸	۱۸	٤٤	٤٦	۱٥	
٥ صالی	٥	۳٤	۱۸	۱۸	٤٤	٤٦	۱٦	
٦ چهارشنبه	٦	۳٥	۱۸	۱۹	٤٤	٤٥	۱۷	
۷ پنجشنبه	۷	۳٦	۱۹	۱۹	٤٤	٤٥	۱۸	
۸ جمعه	۸	۳۷	۱۹	۱۹	٤۳	٤٤	۱۹	آتش کیجه‌سی
۹ جمعه ایرتسی	۹	۳۷	۱۹	۱۹	٤۳	٤۳	۲۰	
۱۰ پازار	۱۰	۳۸	۱۹	۱۹	٤۳	٤۳	۲۱	یوم عاشورا
۱۱ پازارایرتسی	۱۱	۳۸	۱۹	۱۹	٤۲	٤۲	۲۲	چرخ دونومی فیرتنه‌سی
۱۲ صالی	۱۲	۳۹	۱۹	۱۹	٤۲	٤۱	۲۳	
۱۳ چهارشنبه	۱۳	۳۹	۱۹	۱۹	٤۱	٤۰	۲٤	
۱٤ پنجشنبه	۱٤	٤۰	۲۰	۱۹	٤۱	۳۹	۲٥	فرانسزلرك عیدملیسی
۱٥ جمعه	۱٥	٤۱	۲۰	۱۹	٤۰	۳۸	۲۷	
۱٦ جمعه‌ایرتسی	۱٦	٤۲	۲۰	۱۹	٤۰	۳۷	۲۸	
۱۷ پازار	۱۷	٤۲	۲۰	۱۹	۳۹	۳٦	۳۰	
۱۸ پازارایرتسی	۱۸	٤۳	۲۰	۱۸	۳۸	۳٥	۳۱	
۱۹ صالی	۱۹	٤٤	۲۰	۱۸	۳۸	۳٤	۳۳	
۲۰ چهارشنبه	۲۰	٤٥	۲۰	۱۸	۳۷	۳۳	۳٤	
۲۱ پنجشنبه	۲۱	٤٥	۲۰	۱۸	۳٦	۳۲	۳٦	قره اریك فیرتنه‌سی
۲۲ جمعه	۲۲	٤٦	۲۰	۱۸	۳٦	۳۱	۳۷	۱۰ تموز عید ملیسی
۲۳ جمعه‌ایرتسی	۲۳	٤۷	۲۰	۱۸	۳٥	۳۰	۳۹	
۲٤ پازار	۲٤	٤۸	۲۰	۱۸	۳٤	۲۸	٤۱	
۲٥ پازارایرتسی	۲٥	٤۹	۲۰	۱۷	۳۳	۲۷	٤۳	فیرتنه
۲٦ صالی	۲٦	٥۰	۲۰	۱۷	۳۲	۲٥	٤٤	
۲۷ چهارشنبه	۲۷	٥۱	۲۰	۱۷	۳۱	۲٤	٤٦	
۲۸ پنجشنبه	۲۸	٥۲	۲۰	۱٦	۳۰	۲۲	٤۷	
۲۹ جمعه	۲۹	٥۳	۲۰	۱٦	۲۹	۲۱	٤۹	آریك فیرتنه‌سی
۳۰ جمعه‌ایرتسی	۳۰	٥٤	۲۰	۱٦	۲۸	۲۹	٥۰	اول ایام باحور
۳۱ پازار	۱	٤,٥٥	۱۲,۲۰	۱٦,۱٥	۱۹,۲۷	۲۱,۱۸	۲,٥۲	ابتدای صفرالخیر

سکزنجی آی: آغستوس ۱۹۲۷	صفر ۱۳۴۶	وسطی ساعتله اوقات شرعیه: طلوع د س	اوگون د س	اکندی د س	اقشام د س	یاتسی د س	اصاتا د س	مواسم وایام مخصوصه
۱ پازارایرتسی	۲	٤,٥٦	١٢,٢٠	١٦,١٠	١٩,٢٦	٢١,١٦	٢,٥٤	
۲ صالی	۳	٥٧	٢٠	١٥	٢٥	١٥	٥٥	
۳ چهارشنبه	٤	٥٨	٢٠	١٤	٢٤	١٣	٥٧	
٤ پنجشنبه	٥	٥٨	٢٠	١٤	٢٣	١٢	٥٨	
٥ جمعه	٦	٥٩	٢٠	١٤	٢٢	١١	٥٩	شدتلی حرارت
٦ جمعه ایرتسی	٧	٥,٠٠	٢٠	١٣	٢١	٩	٣,٠١	عید نحلی (فرنکی)
۷ پازار	٨	١	٢٠	١٣	٢٠	٧	٢	صوم تموز
۸ پازارایرتسی	٩	٢	٢٠	١٣	١٨	٥	٤	
۹ صالی	١٠	٣	٢٠	١٢	١٧	٣	٥	
۱۰ چهارشنبه	١١	٤	١٩	١٢	١٦	٢	٧	نایت قوت کرما
۱۱ پنجشنبه	١٢	٥	١٩	١١	١٥	٢١,٠٠	٩	
۱۲ جمعه	١٣	٦	١٩	١١	١٣	٢٠,٥٩	١١	
۱۳ جمعه ایرتسی	١٤	٧	١٩	١٠	١٢	٥٧	١٢	
۱٤ پازار	١٥	٨	١٩	١٠	١١	٥٥	١٤	رومی آغستوس ابتداسی
۱۵ پازارایرتسی	١٦	٩	١٩	٩	٩	٥٣	١٥	وفات مریم (فرنکی)
۱۶ صالی	١٧	١٠	١٨	٨	٨	٥١	١٦	
۱۷ چهارشنبه	١٨	١١	١٨	٧	٦	٤٩	١٨	
۱۸ پرشنبه	١٩	١٢	١٨	٦	٥	٤٧	١٩	
۱۹ جمعه	٢٠	١٣	١٨	٦	٤	٤٦	٢١	
۲۰ جمعه ایرتسی	٢١	١٤	١٧	٥	٢	٤٤	٢٢	
۲۱ پازار	٢٢	١٥	١٧	٤	١	٤٣	٢٤	
۲۲ پازارایرتسی	٢٣	١٦	١٧	٣	١٨,٥٩	٤٠	٢٦	
۲۳ صالی	٢٤	١٧	١٧	٣	٥٨	٣٨	٢٧	آخر ایام باد سموم
۲٤ چهارشنبه	٢٥	١٨	١٧	٢	٥٦	٣٧	٢٨	
۲۵ پنجشنبه	٢٦	١٩	١٦	١	٥٥	٣٥	٣٠	
۲۶ جمعه	٢٧	٢٠	١٦	١٦,٠٠	٥٢	٣٢	٣١	
۲۷ جمعه ایرتسی	٢٨	٢١	١٦	١٦,٠٠	٥٢	٣١	٣٣	
۲۸ پازار	٢٩	٢٢	١٥	١٥,٥٩	٥٠	٢٩	٣٤	رفتن اقاق
۲۹ پازارایرتسی	١	٢٣	١٥	٥٨	٤٨	٢٧	٣٦	ابتدای ربیع الاول
۳۰ صالی	٢	٢٤	١٥	٥٧	٤٧	٢٥	٣٧	ظفر و طیاره بایرامی
۳۱ چهارشنبه	٣	٥,٢٥	١٢,١٥	١٥,٥٦	١٨,٤٥	٢٠,٢٣	٣,٣٩	مهرجان فیرتنه‌سی

طقوزنجی آی: ایلول ۱۹۲۷	ربیع الاول ۱۳۴۶	وسطی ساعتله اوقات شرعیه						مواسم وایام مخصوصه
		طلوع	اوکله	ایکندی	آقشام	یاتسو	امساك	
		د س	د س	د س	د س	د س	د س	
۱ پنجشنبه	٤	٥,٢٦	١٢,١٤	١٥,٥٥	١٨,٤٤	٢٠,٢١	٣,٤٠	
۲ جمعه	٥	٢٧	١٤	٥٤	٤٢	١٩	٤١	
۳ جمعه ایرتسی	٦	٢٨	١٤	٥٣	٤٠	١٧	٤٣	
٤ پازار	٧	٢٩	١٣	٥٢	٣٩	١٥	٤٤	بیلدیرجین کچیمی فیرتنه‌سی
٥ پازار ایرتسی	٨	٣٠	١٣	٥١	٣٧	١٣	٤٦	
٦ صالی	٩	٣١	١٣	٥٠	٣٦	١١	٤٧	لیلهٔ ولادت پیغمبری
٧ چهارشنبه	١٠	٣٢	١٢	٤٩	٣٤	٩	٤٨	
٨ پنجشنبه	١١	٣٣	١٢	٤٨	٣٢	٨	٥٠	ولادت مریم (فرنکی)
٩ جمعه	١٢	٣٤	١٢	٤٧	٣١	٦	٥١	ازمیرك یوم استردادی
١٠ جمعه ایرتسی	١٣	٣٥	١١	٤٦	٢٩	٤	٥٢	
١١ پازار	١٤	٣٦	١١	٤٥	٢٧	٢	٥٣	بروسه‌نك یوم خلاصی
١٢ پازار ایرتسی	١٥	٣٧	١١	٤٤	٢٦	٢٠,٠٠	٥٥	چایلاق فیرتنه‌سی
١٣ صالی	١٦	٤٨	١٠	٤٣	٢٤	١٩,٥٨	٥٦	
١٤ چهارشنبه	١٧	٣٩	١٠	٤٢	٢٢	٥٦	٥٨	رومی ایلول ابتدای
١٥ پنجشنبه	١٨	٤٠	٩	٤١	٢٠	٥٤	٥٩	
١٦ جمعه	١٩	٤١	٩	٤٠	١٩	٥٢	٤,٠٠	شکستن سرما
١٧ جمعه ایرتسی	٢٠	٤٢	٩	٣٩	١٧	٥٠	١	
١٨ پازار	٢١	٤٣	٨	٣٧	١٥	٤٩	٢	
١٩ پازار ایرتسی	٢٢	٤٤	٨	٣٦	١٤	٤٧	٣	
٢٠ صالی	٢٣	٤٥	٨	٣٥	١٢	٤٥	٥	
٢١ چهارشنبه	٢٤	٤٦	٧	٣٤	١٠	٤٣	٦	
٢٢ پنجشنبه	٢٥	٤٧	٧	٣٣	٩	٤١	٧	
٢٣ جمعه	٢٦	٤٨	٧	٣٢	٨	٣٩	٨	
٢٤ جمعه ایرتسی	٢٧	٤٩	٦	٣٠	٥	٣٧	٩	رأس سنهٔ شمسیهٔ هجریه ١٣٠٦
٢٥ پازار	٢٨	٥٠	٦	٢٩	٣	٣٦	١٠	
٢٦ پازار ایرتسی	٢٩	٥١	٦	٢٨	٢	٣٤	١١	
٢٧ صالی	٣٠	٥٢	٥	٢٧	١٨,٠٠	٣٢	١٢	موسویلرك ییل باشینی
٢٨ چهارشنبه	١	٥٣	٥	٢٦	١٧,٥٨	٣١	١٤	ابتدای ربع لاخر
٢٩ پنجشنبه	٢	٥٤	٥	٢٥	٥٧	٢٩	١٥	طورنا کچیمی فیرتنه‌سی
٣٠ جمعه	٣	٥,٥٥	١٢,٠٤	١٥,٢٣	١٧,٥٥	١٩,٠٧	٤,١٢	

اونونجی آی: تشرین اول ۱۹۲۷		وسطی ساعتله اوقات شرعیه						مواسم وایام مخصوصه
	رمضان ۱۳۴۶	طلوع	اوله	ایکندی	آقشام	یاتسی	امساك	
		د س	د س	د س	د س	د س	د س	
۱ جمعه ایرتسی	٤	٥٦ ,٥	١٢,٠٤	١٥,٢٢	١٧,٥٣	١٩,٢٥	٤,١٧	قوچ قاتمی فیرتنه‌سی
۲ پازار	٥	٥٧	٤	٢٤	٥٢	٢٣	١٨	
۳ پازارایرتسی	٦	٥٨	٣	٢٠	٥٠	٢١	١٩	
٤ صالی	٧	٥٩	٣	١٨	٤٨	٢٠	٢٠	
٥ چهارشنبه	٨	٦,٠٠	٣	١٧	٤٧	١٨	٢١	طورنه فیرتنه‌سی
٦ پنجشنبه	٩	١	٢	١٦	٤٥	١٦	٢٢	استانبولك قورتوش کونی
۷ جمعه	١٠	٢	٢	١٥	٤٣	١٥	٢٣	موسویلرك چوراب بایرامی
۸ جمعه ایرتسی	١١	٣	٢	١٤	٤٢	١٣	٢٤	مریم آنا فیرتنه‌سی
۹ پازار	١٢	٤	٢	١٣	٤٠	١١	٢٥	
۱۰ پازارایرتسی	١٣	٥	١	١١	٣٨	١٠	٢٦	
۱۱ صالی	١٤	٦	١	١٠	٣٧	٨	٢٧	موسویلرك قامیش بایرامی
۱۲ چهارشنبه	١٥	٧	١	٩	٣٥	٧	٢٨	
۱۳ پنجشنبه	١٦	٨	١	٨	٣٤	٥	٢٩	
۱٤ جمعه	١٧	٩	١٢,٠٠	٧	٣٢	٤	٣٠	رومی تشرین اول ابتدائسی
۱٥ جمعه ایرتسی	١٨	١١	١٢,٠٠	٥	٣١	٢	٣١	
۱٦ پازار	١٩	١٢	١٢,٠٠	٤	٢٩	١٩,٠٠	٣٣	فیرتنه
۱۷ پازارایرتسی	٢٠	١٣	١٢,٠٠	٣	٢٨	١٨,٥٩	٣٤	قیرلانفیج فیرتنه‌سی
۱۸ صالی	٢١	١٤	١١,٥٩	٢	٢٦	٥٨	٣٥	اعتکاف یهود
۱۹ چهارشنبه	٢٢	١٥	٥٩	١	٢٥	٥٧	٣٦	
۲۰ پرشنبه	٢٣	١٦	٥٩	١٥,٠٠	٢٣	٥٥	٣٧	
۲۱ جمعه	٢٤	١٧	٥٩	١٤,٥٨	٢١	٥٤	٣٨	
۲۲ جمعه ایرتسی	٢٥	١٨	٥٩	٥٧	٢٠	٥٢	٣٩	باغ بوزومی فیرتنه‌سی
۲۳ پازار	٢٦	٢٠	٥٩	٥٦	١٩	٥١	٤٠	
۲٤ پازارایرتسی	٢٧	٢١	٥٨	٥٥	١٧	٤٩	٤١	
۲٥ صالی	٢٨	٢٢	٥٨	٥٤	١٦	٤٨	٤٢	
۲٦ چهارشنبه	٢٩	٢٣	٥٨	٥٣	١٤	٤١	٤٣	
۲۷ پنجشنبه	١	٢٤	٥٨	٥٢	١٣	٤٦	٤٤	ابتدای جمادی الاولی
۲۸ جمعه	٢	٢٦	٥٨	٥١	١٢	٤٥	٤٦	
۲۹ جمعه ایرتسی	٣	٢٧	٥٨	٤٩	١٠	٤٤	٤٧	جمهوریتك اعلانی
۳۰ پازار	٤	٢٨	٥٨	٤٩	٩	٤٣	٤٨	بالق فیرتنه‌سی
۳۱ پازارایرتسی	٥	٦,٢٩	١١,٥٨	١٤,٤٧	١٧,٠٨	١٨,٤١	٤,٤٩	

اون برنجی آی: تشرین ثانی ۱۹۲۷	۱۳۴۶ جمادی الاولی	وسطی ساعتله اوقات شرعیه						مواسم وایام مخصوصه
		طلوع	اوکله	اکندی	اقشام	یاتسو	امساك	
		د س	د س	د س	د س	د س	د س	
۱ صالی	٦	٦,٣١	١١,٥٨	١٤,٤٧	١٧, ٧	١٨,٤٠	٤,٥٠	
۲ چهارشنبه	٧	٣٢	٥٨	٤٦	٥	٣٩	٥١	حاکمیت ملیه‌نك اعلانی
۳ پنجشنبه	٨	٣٣	٥٨	٤٥	٤	٣٨	٥٢	
٤ جمعه	٩	٣٤	٥٨	٤٤	٣	٣٧	٥٣	
٥ جمعه ایرتسی	١٠	٣٦	٥٨	٤٣	٢	٣٦	٥٤	
٦ پازار	١١	٣٧	٥٨	٤٢	١	٣٥	٥٥	قوش کچیمی فیرتنه‌سی
٧ پازارایرتسی	١٢	٣٨	٥٨	٤١	١٦,٥٩	٣٤	٥٦	
٨ صالی	١٣	٣٩	٥٨	٤٠	٥٨	٣٣	٥٧	
٩ چهارشنبه	١٤	٤٠	٥٨	٣٩	٥٧	٣٢	٥٨	روز قاسم
١٠ پنجشنبه	١٥	٤١	٥٨	٣٩	٥٦	٣١	٥٩	فیرتنه
١١ جمعه	١٦	٤٢	٥٨	٣٨	٥٥	٣٠	٥,٠٠	نزول شبنم
١٢ جمعه ایرتسی	١٧	٤٣	٥٨	٣٧	٥٤	٢٩	١	
١٣ پازار	١٨	٤٥	٥٨	٣٧	٥٣	٢٨	٢	آنقره‌نك مرکز حکومت اولمسی
١٤ پازارایرتسی	١٩	٤٦	٥٨	٣٦	٥٢	٢٧	٣	رومی تشرین ثانی ابتداسی
١٥ صالی	٢٠	٤٧	٥٩	٣٥	٥١	٢٦	٤	جنوب روزکارلرینك
١٦ چهارشنبه	٢١	٤٩	٥٩	٣٤	٥١	٢٦	٥	اسمه‌سی
١٧ پنجشنبه	٢٢	٥٠	٥٩	٣٤	٥٠	٢٥	٦	
١٨ جمعه	٢٣	٥١	٥٩	٣٣	٤٩	٢٥	٧	فیرتنه
١٩ جمعه ایرتسی	٢٤	٥٢	٥٩	٣٢	٤٨	٢٤	٨	
٢٠ پازار	٢٥	٥٣	١٢,٠٠	٣٢	٤٧	٢٣	٩	
٢١ پازارایرتسی	٢٦	٥٥	١٢,٠٠	٣١	٤٧	٢٣	١٠	
٢٢ صالی	٢٧	٥٦	١٢,٠٠	٣١	٤٦	٢٢	١١	عیدالتقدمه (فرنکی)
٢٣ چهارشنبه	٢٨	٥٧	١٢,٠٠	٣٠	٤٥	٢٢	١٢	قونج قاتمی فیرتنه‌سی
٢٤ پنجشنبه	٢٩	٥٨	١	٣٠	٤٥	٢١	١٣	
٢٥ جمعه	٣٠	٥٩	١	٢٩	٤٤	٢١	١٤	
٢٦ جمعه ایرتسی	١	٧,٠٠	١	٢٩	٤٤	٢٠	١٥	ادرنه‌نك فورتولوش بایرامی
٢٧ پازار	٢	١	٢	٢٩	٤٣	٢٠	١٥	ابتدای جمادی الاخره
٢٨ پازارایرتسی	٣	٢	٢	٢٩	٤٣	٢٠	١٦	
٢٩ صالی	٤	٣	١٧	٢٨	٤٣	٢٠	١٧	
٣٠ چهارشنبه	٥	٧,٠٤	١٢,٠٣	١٤,٢٨	١٦,٤٢	١٨,١٩	٥,١٨	

اون ایکنجی آی : کانون اول ۱۹۲۷	۱۳۴۱ جمادی الاخری	وسطی ساعتله اوقات شرعیه						مواسم و ایام مخصوصه
		طلوع	اوکله	اکندی	آقشام	یاتسی	امساك	
		د س	د س	د س	د س	د س	د س	
۱ پنجشنبه	٦	٧,٠٥	١٢,٠٣	١٤,٢٨	١٦,٤٢	١٨,١٩	٥,١٩	
۲ جمعه	٧	٦	٤	٢٨	٤٦	١٩	٢٠	
۳ جمعه ایرتسی	٨	٧	٥	٢٨	٤١	١٩	٢١	
٤ پازار	٩	٩	٦	٢٨	٤١	١٩	٢٢	
٥ پازار ایرتسی	١٠	١٠	٧	٢٨	٤١	١٩	٢٣	
٦ صالی	١١	١١	٧	٢٨	٤١	١٩	٢٤	
٧ چهارشنبه	١٢	١٢	٩	٢٨	٤١	١٩	٢٥	
٨ پنجشنبه	١٣	١٣	١٠	٢٨	٤١	١٩	٢٦	عید بکارت (فرنکی)
٩ جمعه	١٤	١٣	١٠	٢٨	٤١	١٩	٢٦	خسوف کلی
١٠ جمعه ایرتسی	١٥	١٤	١١	٢٨	٤١	١٩	٢٧	قره‌قیش فورتنه‌سی
١١ پازار	١٦	١٥	١١	٢٨	٤١	١٩	٢٧	
١٢ پازار ایرتسی	١٧	١٦	١٢	٢٨	٤١	٢٠	٢٨	
١٣ صالی	١٨	١٧	١٣	٢٨	٤١	٢٠	٢٩	
١٤ چهارشنبه	١٩	١٨	١٣	٢٩	٤١	٢٠	٣٠	رومی کانون اول ابتداسی
١٥ پنجشنبه	٢٠	١٨	١٤	٢٩	٤١	٢٠	٣٠	
١٦ جمعه	٢١	١٩	١٥	٢٩	٤٢	٢٠	٣١	
١٧ جمعه ایرتسی	٢٢	٢٠	١٦	٣٠	٤٢	٢١	٣٢	اول شب یلدا
١٨ پازار	٢٣	٢١	١٧	٣١	٤٣	٢١	٣٤	
١٩ پازار ایرتسی	٢٤	٢٢	١٧	٣١	٤٣	٢٢	٣٤	
٢٠ صالی	٢٥	٢٢	١٧	٣١	٤٣	٢٢	٣٥	اول اربعین
٢١ چهارشنبه	٢٦	٢٣	١٧	٣٢	٤٤	٢٢	٣٥	
٢٢ پنجشنبه	٢٧	٢٣	١٧	٣٢	٤٤	٢٢	٣٥	
٢٣ جمعه	٢٨	٢٤	١٧	٣٢	٤٤	٢٣	٣٦	
٢٤ جمعه ایرتسی	٢٩	٢٤	١٧	٣٣	٤٥	٢٣	٣٦	کسوف جزئی
٢٥ پازار	١	٢٥	١٧	٣٣	٤٦	٢٤	٣٧	ابتدای رجب
٢٦ پازار ایرتسی	٢	٢٥	١٧	٣٤	٤٦	٢٥	٣٨	موسویلرك عیدسروری
٢٧ صالی	٣	٢٥	١٧	٣٥	٤٧	٢٥	٣٨	کون دونومی فیرتنه‌سی
٢٨ چهارشنبه	٤	٢٥	١٧	٣٥	٤٨	٢٦	٣٨	آخر شب یلدا
٢٩ پنجشنبه	٥	٢٦	١٧	٣٦	٤٨	٢٧	٣٩	لیلهٔ جلیلهٔ رغائب
٣٠ جمعه	٦	٢٦	١٧	٣٦	٤٩	٢٧	٣٩	
٣١ جمعه ایرتسی	٧	٧,٢٦	١٢,١٧	١٤,٣٧	٤,٥٠	١٨,٢٨	٥,٣٩	

فهرست

صحیفه

٣ مقدمه

٤ غازی پاشا حضرتلرینه (قطعه)

٥ رئیس جمهور حضرتلرینك ترجمهٔ حاللری

٢٣ تشکیلات اساسیه قانونی

٣٧ بروسه‌نك تاریخچه‌سی (بروسه شهری)

٥١ یونان اشغالی

٥٧ بروسه‌نك استردادینه عائد خاطرات (شکری نائلی پاشانك)

٦٥ ولایتك احوال جغرافیه‌سی (بروسه ولایتك حدودی)

ولایتك تقسیمات ملکیه‌سی

٧٧ بروسه مرکز قضاسی

٨٧ مدانیه قضاسی

٩٣ کملیك قضاسی

٩٩ اورخان‌غازی قضاسی

١٠٥ قره‌جه‌بك قضاسنك موقع جغرافیه‌سی

١١٩ مصطفی کمال پاشا ـ کرماستی

١٢٩ اورخان‌ایلی ـ اطراناس

١٤١ اینه‌کول قضاسی

١٥١ یکی‌شهر قضاسی

١٥٥ ازنیق ـ نیسه

ولایتك احوال عمومیه‌سی

١٦٣ اورمانلر ومقدار قطعیات

١٦٧ معدنلر

١٧٣ زراعت ـ زراعت مکتبی ـ ایپکجیلك مکتبی

١٩٥ حیوانات اهلیه

١٩٧ قره‌جه‌بك حاراسی

صحیفه

صحیه

٢٠٥ ولایتك وضعیت صحیه‌سی ـ احمد وفیق پاشا خسته‌خانه‌سی ـ قضا تداوی أولری ـ بلدیه صحیه تشکیلاتی

ولایتك صیجاق و صوئوق معدن صولری

٢١٩ بروسه قاپلیجه‌لری
٢٣٧ معدن صولری (چیتلی صوبی)

ولایتك احوال اقتصادیه‌سی

ـ قسم تجاری ـ

٢٤٥ عمومی بر نظر
٢٥٢ بروسه مرکز قضاسی
٢٦١ تجارت و زخیره بورسه‌سی معاملاتی
٢٦١ مدانیه قضاسی
٢٦٨ کمالیك قضاسی
٢٧٠ اورخان غازی قضاسی
٢٧٢ قره‌جه‌بك قضاسی
٢٧٤ مصطفی کمال پاشا قضاسی
٢٧٦ اورخان ایلی قضاسی
٢٧٨ اینه‌کول قضاسی
٢٨٠ یکی شهر قضاسی

قسم صناعی

ـ فابریقه‌لر ـ

٢٨٥ بروسه‌ده
٢٩٢ قضالرده
٢٩٦ اصناف جمعیتلری
٣٠٣ صوئوق هوا مخزنلری

صحیفه

معارف

٣٠٧ عمومی بر نظر
٣١٣ بروسه کتبخانه‌لری
٣١٧ بروسه‌ده تورك آثار معماریه‌سی (بروسه آداتی)
٣٢٥ صنایع مکتبی
٣٣٣ مطبعه‌لر
٣٣٤ غزته‌لر

نافعه

٣٤١ یوللر ـ کوپریلر
٣٤٧ بروسه الکتریك توزیعاتی و تراموای تأسیساتی
٣٥٥ نیلوفر قالی

ولایتك اسکان وضعیتی

٣٦٧ اسکان

ادارهٔ خصوصیه و بلدیه‌لر

٣٧٣ ولایت ادارهٔ خصوصیه‌سی } انجمن دائمیء ولایت
٣٩١ ولایت بلدیه تشکیلاتی } باش کاتبی جانب بکك

ولایت مأمورلری

٤١٩ ولایتك ایالت و متصرفلغی زماننده کلن والی و متصرفلر
٤٢١ مرکز مأمورلری
٤٤٧ قضا مأمورلری
٤٧٧ تقویم