

(التقديم)

مجلس إدارة جامعة القاهرة

(تقديم)

مجلس إدارة جامعة القاهرة

(أ) (ب) (ج) (د) (هـ)





رقم	تاریخ	مکان	شرح	مقدار		
				مقدار	واحد	مقدار
1	1302/01/01	بازار	خرید	100	کیلو	100
2	1302/01/02	بازار	خرید	200	کیلو	200
3	1302/01/03	بازار	خرید	150	کیلو	150
4	1302/01/04	بازار	خرید	300	کیلو	300
5	1302/01/05	بازار	خرید	120	کیلو	120
6	1302/01/06	بازار	خرید	180	کیلو	180
7	1302/01/07	بازار	خرید	250	کیلو	250
8	1302/01/08	بازار	خرید	100	کیلو	100
9	1302/01/09	بازار	خرید	220	کیلو	220
10	1302/01/10	بازار	خرید	160	کیلو	160
11	1302/01/11	بازار	خرید	280	کیلو	280
12	1302/01/12	بازار	خرید	140	کیلو	140
13	1302/01/13	بازار	خرید	200	کیلو	200
14	1302/01/14	بازار	خرید	180	کیلو	180
15	1302/01/15	بازار	خرید	240	کیلو	240
16	1302/01/16	بازار	خرید	110	کیلو	110
17	1302/01/17	بازار	خرید	260	کیلو	260
18	1302/01/18	بازار	خرید	130	کیلو	130
19	1302/01/19	بازار	خرید	210	کیلو	210
20	1302/01/20	بازار	خرید	170	کیلو	170
21	1302/01/21	بازار	خرید	230	کیلو	230
22	1302/01/22	بازار	خرید	150	کیلو	150
23	1302/01/23	بازار	خرید	270	کیلو	270
24	1302/01/24	بازار	خرید	120	کیلو	120
25	1302/01/25	بازار	خرید	190	کیلو	190
26	1302/01/26	بازار	خرید	250	کیلو	250
27	1302/01/27	بازار	خرید	100	کیلو	100
28	1302/01/28	بازار	خرید	220	کیلو	220
29	1302/01/29	بازار	خرید	160	کیلو	160
30	1302/01/30	بازار	خرید	280	کیلو	280

مجموع

تاریخ ثبت

محل ثبت

ملاحظات

رقم الترخيص	اسم المالك	نوع المبنى	الغرض	مساحة			ملاحظات
				المساحة الكلية	المساحة المشغولة	المساحة الحرة	
1	محمد بن علي	مبنى سكني	سكني	100	50	50	
2	علي بن محمد	مبنى تجاري	تجاري	150	100	50	
3	أحمد بن خالد	مبنى تعليمي	تعليمي	200	150	50	
4	فاطمة بنت أحمد	مبنى صحي	صحي	80	40	40	
5	عبد الرحمن بن يوسف	مبنى صناعي	صناعي	300	200	100	
6	سليمان بن عبد الله	مبنى زراعي	زراعي	120	60	60	
7	مريم بنت محمد	مبنى ثقافي	ثقافي	90	45	45	
8	عبد العزيز بن حسن	مبنى دولي	دولي	250	180	70	
9	خديجة بنت عمر	مبنى رياضي	رياضي	180	120	60	
10	يوسف بن إبراهيم	مبنى علمي	علمي	110	55	55	
11	زينب بنت علي	مبنى اجتماعي	اجتماعي	70	35	35	
12	عبد الله بن عبد الرحمن	مبنى ترفيهي	ترفيهي	130	65	65	
13	فاطمة بنت عبد الملك	مبنى ديني	ديني	60	30	30	
14	عبد الحميد بن محمد	مبنى تعليمي	تعليمي	160	110	50	
15	مريم بنت عبد الوهاب	مبنى صحي	صحي	90	45	45	
16	عبد الجبار بن علي	مبنى صناعي	صناعي	220	150	70	
17	خديجة بنت يوسف	مبنى ثقافي	ثقافي	80	40	40	
18	عبد الوهاب بن أحمد	مبنى دولي	دولي	280	200	80	
19	سليمان بن عبد العزيز	مبنى رياضي	رياضي	190	130	60	
20	فاطمة بنت عبد الوهاب	مبنى علمي	علمي	100	50	50	







رقم الترخيص	اسم صاحب الترخيص	رقم الترخيص	رقم الترخيص	رقم الترخيص	ملاحظات		
					رقم الترخيص	رقم الترخيص	رقم الترخيص
1	محمد بن علي	10	10	10	10	10	10
2	علي بن محمد	11	11	11	11	11	11
3	محمد بن علي	12	12	12	12	12	12
4	علي بن محمد	13	13	13	13	13	13
5	محمد بن علي	14	14	14	14	14	14
6	علي بن محمد	15	15	15	15	15	15
7	محمد بن علي	16	16	16	16	16	16
8	علي بن محمد	17	17	17	17	17	17
9	محمد بن علي	18	18	18	18	18	18
10	علي بن محمد	19	19	19	19	19	19
11	محمد بن علي	20	20	20	20	20	20
12	علي بن محمد	21	21	21	21	21	21
13	محمد بن علي	22	22	22	22	22	22
14	علي بن محمد	23	23	23	23	23	23
15	محمد بن علي	24	24	24	24	24	24
16	علي بن محمد	25	25	25	25	25	25
17	محمد بن علي	26	26	26	26	26	26
18	علي بن محمد	27	27	27	27	27	27
19	محمد بن علي	28	28	28	28	28	28
20	علي بن محمد	29	29	29	29	29	29
21	محمد بن علي	30	30	30	30	30	30
22	علي بن محمد	31	31	31	31	31	31
23	محمد بن علي	32	32	32	32	32	32
24	علي بن محمد	33	33	33	33	33	33
25	محمد بن علي	34	34	34	34	34	34
26	علي بن محمد	35	35	35	35	35	35
27	محمد بن علي	36	36	36	36	36	36
28	علي بن محمد	37	37	37	37	37	37
29	محمد بن علي	38	38	38	38	38	38
30	علي بن محمد	39	39	39	39	39	39
31	محمد بن علي	40	40	40	40	40	40
32	علي بن محمد	41	41	41	41	41	41
33	محمد بن علي	42	42	42	42	42	42
34	علي بن محمد	43	43	43	43	43	43
35	محمد بن علي	44	44	44	44	44	44
36	علي بن محمد	45	45	45	45	45	45
37	محمد بن علي	46	46	46	46	46	46
38	علي بن محمد	47	47	47	47	47	47
39	محمد بن علي	48	48	48	48	48	48
40	علي بن محمد	49	49	49	49	49	49
41	محمد بن علي	50	50	50	50	50	50
42	علي بن محمد	51	51	51	51	51	51
43	محمد بن علي	52	52	52	52	52	52
44	علي بن محمد	53	53	53	53	53	53
45	محمد بن علي	54	54	54	54	54	54
46	علي بن محمد	55	55	55	55	55	55
47	محمد بن علي	56	56	56	56	56	56
48	علي بن محمد	57	57	57	57	57	57
49	محمد بن علي	58	58	58	58	58	58
50	علي بن محمد	59	59	59	59	59	59
51	محمد بن علي	60	60	60	60	60	60
52	علي بن محمد	61	61	61	61	61	61
53	محمد بن علي	62	62	62	62	62	62
54	علي بن محمد	63	63	63	63	63	63
55	محمد بن علي	64	64	64	64	64	64
56	علي بن محمد	65	65	65	65	65	65
57	محمد بن علي	66	66	66	66	66	66
58	علي بن محمد	67	67	67	67	67	67
59	محمد بن علي	68	68	68	68	68	68
60	علي بن محمد	69	69	69	69	69	69
61	محمد بن علي	70	70	70	70	70	70
62	علي بن محمد	71	71	71	71	71	71
63	محمد بن علي	72	72	72	72	72	72
64	علي بن محمد	73	73	73	73	73	73
65	محمد بن علي	74	74	74	74	74	74
66	علي بن محمد	75	75	75	75	75	75
67	محمد بن علي	76	76	76	76	76	76
68	علي بن محمد	77	77	77	77	77	77
69	محمد بن علي	78	78	78	78	78	78
70	علي بن محمد	79	79	79	79	79	79
71	محمد بن علي	80	80	80	80	80	80
72	علي بن محمد	81	81	81	81	81	81
73	محمد بن علي	82	82	82	82	82	82
74	علي بن محمد	83	83	83	83	83	83
75	محمد بن علي	84	84	84	84	84	84
76	علي بن محمد	85	85	85	85	85	85
77	محمد بن علي	86	86	86	86	86	86
78	علي بن محمد	87	87	87	87	87	87
79	محمد بن علي	88	88	88	88	88	88
80	علي بن محمد	89	89	89	89	89	89
81	محمد بن علي	90	90	90	90	90	90
82	علي بن محمد	91	91	91	91	91	91
83	محمد بن علي	92	92	92	92	92	92
84	علي بن محمد	93	93	93	93	93	93
85	محمد بن علي	94	94	94	94	94	94
86	علي بن محمد	95	95	95	95	95	95
87	محمد بن علي	96	96	96	96	96	96
88	علي بن محمد	97	97	97	97	97	97
89	محمد بن علي	98	98	98	98	98	98
90	علي بن محمد	99	99	99	99	99	99
91	محمد بن علي	100	100	100	100	100	100

محمد بن علي

علي بن محمد

محمد بن علي

رقم	اسم	ملاحظات	
		ملاحظات	ملاحظات
1	محمد بن علي	...	...
2	علي بن محمد	...	...
3	محمد بن علي	...	...
4	علي بن محمد	...	...
5	محمد بن علي	...	...
6	علي بن محمد	...	...
7	محمد بن علي	...	...
8	علي بن محمد	...	...
9	محمد بن علي	...	...
10	علي بن محمد	...	...
11	محمد بن علي	...	...
12	علي بن محمد	...	...
13	محمد بن علي	...	...
14	علي بن محمد	...	...
15	محمد بن علي	...	...
16	علي بن محمد	...	...
17	محمد بن علي	...	...
18	علي بن محمد	...	...
19	محمد بن علي	...	...
20	علي بن محمد	...	...
21	محمد بن علي	...	...
22	علي بن محمد	...	...
23	محمد بن علي	...	...
24	علي بن محمد	...	...
25	محمد بن علي	...	...
26	علي بن محمد	...	...
27	محمد بن علي	...	...
28	علي بن محمد	...	...
29	محمد بن علي	...	...
30	علي بن محمد	...	...
31	محمد بن علي	...	...
32	علي بن محمد	...	...
33	محمد بن علي	...	...
34	علي بن محمد	...	...
35	محمد بن علي	...	...
36	علي بن محمد	...	...
37	محمد بن علي	...	...
38	علي بن محمد	...	...
39	محمد بن علي	...	...
40	علي بن محمد	...	...
41	محمد بن علي	...	...
42	علي بن محمد	...	...
43	محمد بن علي	...	...
44	علي بن محمد	...	...
45	محمد بن علي	...	...
46	علي بن محمد	...	...
47	محمد بن علي	...	...
48	علي بن محمد	...	...
49	محمد بن علي	...	...
50	علي بن محمد	...	...











زیرده تحریر و بیان اولئان وقایع مشهوره تاریخ جاری جهتیه ایکی  
قسم اعتبار ایلمشده بر قسمی سنه هجریه تبویه علیه افضل الحجیه  
افندمزدن مقدم و قسم دیگر سی سنه سنیه هجریه دن مؤخر  
وقوعه کلان و قاعدت .

سنین \* هجرتدن مقدم \*

- ۶۳۱۲ تقویم التواریخ اعتبار نیجه خلقت آدم علیه السلام  
۵۰۸۳ اوروپا لولک ضبط و تحریر لری موججه هبوط آدم  
علیه السلام  
۳۹۷۴ طوفان نوح علیه السلام  
۳۵۴۸ مصرک ابتدای معمریتی  
۲۸۱۲ ملوک بنی انورک ابتدای ظهوری  
۳۶۹۰ ملوک ارمینیه نک ظهوری  
۲۵۸۰ ابراهیم علیه السلام ولادتی  
۲۴۸۰ اسماعیل علیه السلام ختانی  
۲۳۱۷ یعقوب علیه السلام مصری تشریف لری  
۲۲۹۱ مصرده یدی سنه ممتد اولان قحط غلا  
۲۱۷۶ فرعونک مصرده اطفال ذکوری اعدامی  
۲۱۱۶ لاین قرالینک ابتدای تشکیلی  
۲۰۷۵ آنه قرالینک ابتدای تشکیلی  
۲۰۷۵ موسی علیه السلام مصردن خروج لری

۲۰۳۴	ملوك يهودك ابتدای حكومتی
۱۱۹۲	سرای بروننده بز انسونك ابتدای بنا و اسكانی
۱۷۰۹	آنه حكومتك جمهوريته انقلابی
۱۶۳۷	داود علیه السلامك بریة الشامه پادشاهلغی
۱۵۵۸	سلیمان علیه السلامك پادشاهلغی
۱۴۷۰	سلانیک جانبنده واقع ماكدونیا حكومتك ابتداسی
۱۳۵۲	ملوك بنی اثوردن بابل حكومتك ایرلسی
۱۳۳۷	روما شهرینك بنا اولنسی
۱۱۵۵	بابل قرالی بخت النصرك بریة الشامه و قدس شریفی تخریبی
۱۱۱۰	عجم پادشاهلغنك کیانیان طبقه سنه انتقالی
۱۱۰۸	مصری عجملرك استیلاسی
۹۱۶	اسكندر ك مصری عجملردن استردادی
۹۱۰	اسكندر ك ایرانی استیلاسی و دارانك قتلی
۷۱۷	ماكدونیا قرالینك روما جمهوریتنه اتحاقی
۶۱۳	مصر ك رومایه اتحاقی
۵۸۳	حشبرت عیسی علیه السلامك میلادی
۵۱۷	روماده پایا نصبی
۴۸۴	جام ایجادی
۳۶۸	طبقه ساسانیانك ظهوری
۲۳۴	ایاصوفیه نك بناسی
۲۰۱	صوترازوسنك ایجادی

فرانسه قر الیتنک ابتدای تشکلی	۱۶۳
ولادت حضرت رسالتپناهی	۵۳
توی قلمنک ایجادی	۴۰
له قر الیتنک تشکلی	۳۳
اسقوچیا قر الیتنک تشکلی	۲۵
انکلیر قر الیتنک تشکلی	۱۴
اسپانیا قر الیتنک تشکلی	۱۱

✽ هجرتدن مؤخر ✽

هجرت نبویه علیه افضل التحیه	۰۱
حج وداع	۱۰
ارحال حضرت پیغمبر علیه السلام	۱۰
خلافت حضرت ابوبکر رضی الله عنه	۱۱
وقعه مسیله	۱۱
خلافت حضرت عمر رضی الله عنه	۱۳
بناء بصره	۱۴
فتح شام	۱۴
بنای کوفه	۱۶
بین الاسلام ابتدای استعمال تاریخ	۱۶
فتح قیصریه	۱۹
فتح مصر	۲۰

۲۴	خلافت حضرت عثمان رضی الله عنه
۲۷	فتح جزیره قبراس
۳۵	خلافت حضرت علی رضی الله عنه
۳۶	استابواک ایلتک محاصره سی
۴۰	ابتدای ظهور حوادث باروت
۴۰	ملوک بنی امیه تک ظهوری
۴۹	غلاطه ده واقع عرب جامعک اولمکی بناسی
۶۱	وقعه دلسوز کربلا
۷۵	ضرب سکه اسلامیہ
۸۰	ولادت امام اعظم رحمہ الله
۸۳	سجلیا جزیرہ سیلہ مسینا بوغازینک قحی
۹۳	اسلامک اندلس دیارینہ عبور لری
۹۵	غلاطه جامعک ایکچی بناسی
۱۳۰	ایجاد کاغذ
۱۴۱	عربلر پینشده علم کیمیاک شیوچی
۱۴۸	ظهور ابو مسلم
۱۴۳	ملوک بنی امیه تک انقراضی
۱۳۳	ظهور دولت آل عباس
۱۳۹	اندلسده دولت بنی امیه تک تشکلی
۴۰۷	انقراضی
۱۴۵	بنای بغداد
۱۵۰	وفات امام اعظم رحمہ الله

جدول وقایع

۱۶۱

	ولادت امام شافعی	۱۵۰	
	هارون الرشیدك اسكداره مورودی	۱۶۱	
	انتقال امام مالك	۱۷۶	
	دایمیرقه قرالیتك تشكلی	۱۸۲	
	ابتدای ظهور بنی اغلب	۱۸۳	
	انتقال امام شافعی	۲۰۴	
۲۷۹	انتقراضی	ابتدای دولت صفاریه	۲۳۳
	انتقال امام احمد ابن حنبل	۲۴۰	
	ابتدای دولت سامانیه	۲۶۲	
	ابتدای دولت امامان عین	۲۷۰	
	ابتدای ظهور قرامطه	۲۷۸	
	ابتدای ظهور علویه در افریقا	۲۹۶	
	مغریبه دولت قاطیهك تشكلی	۲۹۷	
۴۰۰	انتقراضی	ابتدای دولت جدانیه	۳۰۰
۴۳۳	انتقراضی	ابتدای دولت دیلمه	۳۱۵
	بنای حجر عرش	۳۴۲	
۵۷۹	انتقراضی	ابتدای دولت غزنویه	۳۶۰
	روسیه دولتك تشكلی	۳۶۲	
۵۹۰	انتقراضی	دولت سلجوقیهك ظهوری	۴۲۲
	مجار قرالیتك تشكلی	۴۵۵	
۶۲۸	انتقراضی	ظهور دولت خوارزمیه	۴۹۰



	ظهور دولت عبادیه	۵۰۰
انقراضی ۶۱۹	ابتدای دولت اتابکیه	۵۱۵
	ایجاد ساعت	۵۱۶
	پورتکیر قرالینک تشکیلی	۵۲۹
انقراضی ۶۰۶	ابتدای دولت غوزیه	۵۴۳
	ملیک ایوبیه نیک انقراضی	۵۶۷
	مولود شریف قرالینک ابتدای اجراسی	۶۰۴
	ظهور جنکیر	۶۱۶
	وقات حضرت مولانا قدس سره	۶۳۱
	دولت عباسیه انقراضی	۶۵۶
انقراضی ۹۲۳	ظهور دولت عباسیه در مصر	۶۵۹
	هلاک جنکیر	۶۲۴
	باروت استعمالنک شیوعی	۶۸۶
	کوزلک ایجادی	۶۸۶
	کیلرده استعمال اولنان پوصله نیک ایجادی	۶۸۷
	دولت علیه عثمانیه نیک ظهوری	۶۸۸
	شهریاران عثمانیان نام جلیله ابتدای قرائت خطبه	۶۸۸
	دولت علیه عثمانیه نیک استقلالی	۶۹۹
	فتح بروسه	۷۱۷
	ضرب سکه عثمانیه	۷۲۸
	دولت عالییه ده موظف عسکر تنظیمی	۷۲۹

۷۵۵	ابتدای ظهور فرماتیان
۷۵۸	شهرزاده سلیمان پاشانک بحر آروم ایلنه کچوب کایبولی بی
	قهاری
۷۶۲	طوب ایجادی
۷۶۳	قح ادرنه
۷۶۵	ظهور تیمور
۷۸۰	ظهور طائفه ذوالقدریه
۹۲۲	انقراضی
۷۸۴	مصرده دولت چرا کسه نك ظهوری انقراضی
۹۲۳	
۷۹۱	قوصوه مخاربه سی
۷۹۱	وفات شاه محمد بهاءالدين نغشبنده قدس سره
۷۹۶	قح سلانیک ویکی شهر
۷۹۷	بروسه ده جامع کیرک بناسی
۷۹۸	قح نیکبولی
۸۰۴	وقعه تیمور
۸۰۷	هلاک تیمور
۸۲۵	قح پانیا
۸۴۸	وقعه وارنه
۸۵۰	صنعت طباعتک ایجادی
۸۵۷	قوصوه وقعه ثانیه سی سلطان مرادک مظفریتی
۸۵۷	روم ایلی حصارینک بناسی
۸۵۷	قح استانبول

اسکی سرایک بناسی	۸۵۸
امریقانت کشفی	۸۶۲
فایح جامعک بناسی	۸۶۷
اتمام جامع فایح	۸۶۸
سرای جدیدک بناسی	۸۷۳
سرای جدیدک اتامی	۸۷۵
منکلی کر ایخانک دولت عثمانیه به اطاعتی	۸۸۰
کال رئیسک دویتما ایله اسپانیایه عزیمتی	۸۹۲
بنای جامع سلطان یازید	۹۰۳
امید برونی طریقتمک کشفی	۹۰۳
وقعه چالدران	۹۲۰
در سعادتنه ترسانه نک بناسی	۹۲۳
قیون ساعتک ایجادی	۹۲۲
قمح حلب و شام	۹۲۲
قمح مصر	۹۲۶
عاصی غزالیسک هلاکی	۹۳۷
سلطان سلیمانک فرانسه پی حایه می	۹۳۲
ویانه نک برنجی محاصره می	۹۳۵
قمح بغداد	۹۴۱
عدنک تسخیری	۹۴۴
ایمپراطور قارلوسک هزیمتی	۹۴۸

سلیمانیه جامعہ انٹرنیشنل شروع اولمپی	۹۵۷
مجار قرالیتک نچہ ایپراطورلغنه الحاقی	۹۵۷
بھر محیط شرفی بہ سیدی رئیسک برنجی سفری	۹۶۱
سلیمانیه جامعہ انعامی	۹۶۵
اہل اسلامک اندلسدن چیقدیغی	۹۷۵
قلج علی پاشانک فیودان دریا نصی	۹۷۹
استانبولده قہوہنک ابتدای استعمالی	۹۸۲
انشاء رصدتی الدین وحساب اصول اعشاری	۹۸۷
ممالک اسلامیہدہ دخانک ظہوری	۱۰۱۲
انفیہنک استانبولده شیوع استعمالی	۱۰۵۰
اوروپادہ غزتہنک ایجادی	۱۰۵۱
ویانہنک ایکنجی محاصرہ سی	۱۰۹۴
قارلوفچہ معاہدہ سی	۱۱۱۰
بیوک پتروونک روسیہ بہ نظام وضعی	۱۱۱۶
پروط مظفریتی	۱۱۲۴
بوساروفچہ معاہدہ سی	۱۱۳۰
اسکدارده دارالطباعہ تاسیسی	۱۱۳۵
تلقیح بقرینک ( یعنی چیچک اشپسینک ) کشفی	۱۱۶۷
استانبولده زلزله عظیمہ	۱۱۸۰
قینارجہ معاہدہ سی	۱۱۸۹
بالون ایجادی	۱۱۹۹

تلغراف ایجادی	۱۲۰۱
فرانسہ لولرک مصری استیلاسی	۱۲۱۳
طاش بصرہ سنک ایجادی	۱۲۱۵
مصرک فرانسہ لولردن استخلاصی	۱۲۱۶
واپور ایجادی	۱۲۲۴
اوروپا مصالحہ عمومیہ سی	۱۲۲۴
بکرش مصالحہ سی	۱۲۲۹
تیموریول ایجادی	۱۲۴۰
وقعہ خیرہ و تأسیس عساگر نظامیہ	۱۲۴۱
مکتب طبینک تأسیسی	۱۲۴۲
ادرنہ مصالحہ سی	۱۲۴۶
یونانستانک استقلالی	۱۲۴۷
جسر عتیقک انشاسی	۱۲۵۳
قرائنہ نظامنک وضعی	۱۲۵۴
تنظیمات خیرہ	۱۲۵۵
جسر جدیدک انشاسی	۱۲۶۰
مکاتب رشدیہنک تأسیسی	۱۲۶۳
قریم محاربه سی	۱۲۷۰
پارس معاہدہ سی	۱۲۷۳
طورییل تعبیر اولنان دکن لغہلرینک ایجادی	۱۲۷۸
استانبولده سرکی کشادی	۱۲۸۰

۱۲۹۵	روسیه محاربهٔ اخیرہ سی
۱۲۹۵	براین قونفرہ سی
۱۲۹۷	ساقزده زلزلهٔ عظیمہ
۱۲۹۸	موزہنگ رسم کشادی

فی ۲۲ مارت

✽ تاریخ میلادی اعتباریہ بعض وقایع ✽

۱۸۴۰	پیوک ناپولیونک سنت الن اطہ سندن نقل اولنان نعشنگ پارسہ دخولی
۱۵۱۶	استنو غرافنک موجودی (ژان فری نہم) ک وفاتی
۱۸۷۴	ناپولیون بوناپارتی اعدام ایجون (ماشین انفرنال) یعنی مہنقیق دوزخی اطلاق ایڈیلان آلت نارہنگ جزویتلر طرفندن ترتیب و تعیین اولنسی
۱۸۷۹	فرانسہ دولتی طرفندن سلطان عبدالعزیزہ ارسال اولنان مرصع لریون دونور نشانک موسیو وموتیہ بدیلہ تقدیمی



ولایات تأسیسی	۱۲۸۱
اصلاحخانه‌ها تأسیسی	۱۲۸۱
پروسیه لیلرک اوستریا ایله صادوه محاربه سی	۱۲۸۲
منافع عمومیہ صندوقلرینک تأسیسی	۱۲۸۳
ایکنه لی تقنک ایجادی	۱۲۸۳
سلطان عبدالعزیز خاک اورویا سیاحتی	۱۲۸۴
قوه عمومیہ عسکریه مزک تنسیقی	۱۲۸۶
سویس جدولنک کشادی	۱۲۸۶
پروسیا و فرانسه دولتیرینک محاربه سی	۱۲۸۷
المانیا امپراطورلغنک اعلانی	۱۲۸۷
ایتالیا دولتینک رومی استیلا سی	۱۲۸۷
فرانسه جمهوریتہ انقلابی	۱۲۸۷
تراموایک در سعادتندہ احداثی	۱۲۸۸
توتونک تحت انحصاره ادخالی	۱۲۸۸
ترسانه عامرده حوض سابع استعمالی	۱۲۸۹
غلطده تونل کشادی	۱۲۹۰
اناطولی یه شمندوفر انشاسی	۱۲۹۰
قانون اساسینک وضعی	۱۲۹۳
مجلس بهیوتانک ابتدای انعقادی	۱۲۹۴
در سعادتندہ علیه عسکری احداثی	۱۲۹۴

(سلاطین عظام عثمانیه نك تاريخ ولادت و جلوس و ارتحالرينى)  
 (ومدت عمر و سلطنت و مدفون شريفلرينى مابين جدولدر)

اسامى سلاطین عظام حضر اتيه مدفون شريفلرى

غازى سلطان عثمان خان بروسهده حصار ايجنده مدفوندر  
 (ولادت) (جلوس) (ارتحال) (مدت سلطنت) (مدت عمر)  
 ۶۵۶ ۶۹۹ ۴ جا ۷۲۶ ۲۷۲۱ ۷۰

غازى سلطان اورخان پدرلى جوارنده مناسرتنام تربده مدفوندر  
 ۶۸۰ ۷۲۶ ۱۷ ان ۷۶۱ ۳۵ ۸۱

غازى سلطان مراد خان بروسهده چكر كه نام محلبده مدفوندر  
 ۷۲۶ ۷۶۱ ۱۵ ش ۷۹۱ ۳۱ ۶۵

غازى سلطان يلديرم بايزيد خان بروسهده جامعلرى قرينه مدفوندر  
 ۷۶۱ ۷۹۱ ۴ ن ۸۱۵ ۱۵ ش ۲۴ ۵۴

چابى سلطان محمد خان بروسهده يشيل جامع جوارنده مدفوندر  
 ۷۸۱ ۸۱۶ ۸۲۴ ۸ ۴۳

غازى سلطان مراد خان ثانى بروسهده جامعلرى قرينه مدفوندر  
 ۸۰۶ ۸۲۴ ۸۵۵ م ۳۰ ۶ شهر ۴۹

غازى سلطان ابو الفتح محمد خان استانبولده جاءعلرى محرابى جهتنده در  
 ۸۳۳ ۲۶ ب ۸۵۵ ۱۶ م ۸۸۶ ۴ را ۳۱ ۵۳



غازی سلطان یازیدخان استانبولده جامه نعلری جوارنده مدفوندر  
(ولادت) (جلوس) (ارتحال) (مدت سلطنت) (مدت عمر)

۸۵۱ ۸۸۶ ۲۰ را ۹۱۸ ۱۰ را ۳۲ ۶۷

غازی یاوز سلطان سلیم خان استانبولده جامع شریفقاری  
جوارنده مدفوندر

۸۷۵ ۹۱۸ ۱۸ ص ۹۲۶ ۹ ل ۸ ۹ شهر ۵۱

غازی سلطان سلیمان خان استانبولده جامع شریفقاری اوکوند  
مدفوندر

۹۰۰ ۱ ش ۹۲۶ ۴ ل ۹۷۴ ۲۰ ص ۴۸ ۷۴

غازی سلطان سلیم خان ثانی ایاصوفیه جامه شریفی قربنده مدفوندر

۹۳۰ ۶ ب ۹۷۴ ۹ را ۹۸۲ ۲۷ ش ۸ ۵ شهر ۵۲

غازی سلطان مراد خان ثالث ایاصوفیه جوارنده مدفوندر

۹۵۳ ۵ جا ۹۸۳ ۸ ن ۱۰۰۳ ۸ جا ۲۰ ۸ شهر ۵۰

غازی سلطان محمد خان ثالث ایاصوفیه جوارنده سلیم خان ثانی

یائنده مدفوندر

۹۷۴ ۷ ذ ۱۰۰۳ ۱۶ جا ۱۰۱۲ ۱۲ ب ۹ ۳۷

غازی سلطان احمدخان استانبولده جامه شریفقاری جوارنده مدفوندر

۹۹۸ ۱۲ ج ۱۰۱۲ ۱۸ ب ۱۰۲۶ ۲۲ ذ ۱۴ ۲۸

سلطان مصطفی خان بن محمد خان

۱۰۰۱ ۱۰۲۶ ۲۳ ذ ۱۰۴۸ فراغ عمره را ۳ شهر

سلطان عثمان خان ثانی پدیرلی سلطان احمد خان یازنده مدفوندر  
(ولادت) (جلوس) (ارتحال) (مدت سلطنت) (مدت عمر)

۱۰۱۳ ۱۰۲۷ ۱۲ را ۱۰۳۱ ۹ ب ۴ ۴ شهر ۱۸

دفعه ثانیه سلطان مصطفی خان ایاصوفیه جامع شریف  
حوالیسنده تریهسنده مدفوندر

۱۰۳۴ ۱۰۴۸ ۱۱ را ۲ شهر ۴۷

غازی سلطان مراد خان رابع پدیرلی سلطان احمد خان یازنده مدفوندر

۱۰۱۸ ۲۸ جا ۱۰۳۴ ۱۵ ذ ۱۰۴۹ ۱۶ ۱۱ شهر ۳۱

سلطان ابراهیم خان ایاصوفیه ده عیلمری سلطان مصطفی  
تریهسنده مدفوندر

۱۰۲۴ ۱۳ ل ۱۰۴۹ ۱۶ ل ۱۰۵۸ ۷ ب فراغ ۸ ۹ شهر ۳۴  
۲۹ ب وفات

غازی سلطان محمد خان رابع باخچه قیوسنده والده لری ترجان  
سلطان تریهسنده مدفوندر

۱۰۵۱ ۲۹ ن ۱۰۵۸ ۱۷ ب ۱۰۹۹ فراغ ۴۰ ۵ شهر ۵۳  
۱۱۰۴ وفات

سلطان سلیمان ثانی جدلری سلطان سلیمان تریهسنده مدفوندر

۱۰۵۲ ۱۰۹۹ ۱۱۰۲ ۳ ۸ شهر ۵۰

سلطان احمدخان ثانی جداری سلطان سلیمان تربه سنده مدفوندر  
(ولادت) (جلوس) (ارتحال) (مدت سلطنت) (مدت عمر)  
۱۰۵۲ ۱۱۰۲ ذ ۶ ۱۵ ل ۱۱۰۶ ۸ ۴ شهر ۵۴

سلطان مصطفی خان ثانی باغچه قیو سنده والده تربه سنده مدفوندر  
۱۰۷۴ ۱۱۰۶ ۲۲ ج ۱۱۱۵ ۸ ۸ شهر ۴۰

غازی سلطان احمدخان ثالث باغچه قیو سنده والده تربه سنده مدفوندر  
۱۰۸۴ ۱۱۱۵ ۲۲ ر ۱۱۴۳ فراغ ۲۷ ۱۱ شهر ۶۵  
۱۱۴۹ وفات

غازی سلطان محمود خان باغچه قیو سنده والده تربه سنده مدفوندر  
۱۱۰۸ ۱۱۴۳ م ۴ ۱۵ ر ۱۱۶۸ ۲۸ ص ۲۵ ۶۰

سلطان عثمان خان ثالث برادر لری سلطان محمود خان جوارنده  
مدفوندر  
۱۱۱۰ ۱۱۶۸ ۲۸ ص ۱۱۷۱ ۱۶ ص ۳ ۱۱ شهر ۶۰

سلطان مصطفی خان ثالث استانبولده لالهلی جادی ساحة سنده  
مدفوندر  
۱۱۲۹ ۱۱۷۱ ۱۶ ص ۱۱۸۷ ۸ ر ۱۶ ۸ شهر ۵۸

غازی سلطان عبدالحمید خان باغچه قیو سنده مدرس سدرینه متصل  
تربه لنده مدفوندر  
۱۱۲۷ ۱۱۸۷ ۱۰ ل ۱۲۰۴ ۱۲ ب ۱۵ ۸ شهر ۶۶

غازی سلطان سلیم خان ثالث پدر لری سلطان مصطفی خان

تربہ سنندہ در

(ولادت) (جلوس) (ارتحال) (مدت سلطنت) (مدت عمر)

۱۱۷۵ ۱۲۰۳ ۱۲۲۲ فراغ ۱۸ ۸ شہر ۳۸

۱۶ بوفات ۱۲۲۳

سلطان مصطفی خان رابع پدر لری سلطان عبدالحمید خان

تربہ سنندہ مدفوندر

۱۱۹۳ ۱۲۲۳ ۲۱ را ۱۲۲۳ ۲۱ شہر ۳۰

غازی سلطان محمود خان ثانی اسمانبولدہ چنبرلی طاش جوارندہ

تربہ مخصوصہ لارندہ مدفوندر

۱۱۹۹ ۱۳ ن ۱۲۲۳ ۴ جا ۱۲۵۵ ۱۹ را ۳۳ ۱۰ شہر ۵۵

غازی سلطان عبدالحمید خان سلطان سلیم جامعی جوارندہ تربہ

مخصوصہ لارندہ مدفوندر

۱۲۳۸ ۱۴ ش ۱۲۵۵ ۱۹ را ۱۲۷۷ ۱۷ ذ ۲۲ ۹ شہر ۴۰

سلطان عبدالعزیز خان پدر لری سلطان محمود خان ثانی تربہ سنندہ

مدفوندر

۱۲۴۵ ۱۴ ش ۱۲۷۷ ۱۷ ذ ۱۲۹۳ ۷ جا ۱۶ ۴ شہر ۴۸

فراغ ارتحال ۱۶ جا

خاقان سابق سلطان مراد خان خامس حضرت تئری مبتلا  
 اولدقئری علت جهتیه فخلع اولدیئر  
 (ولادت) (جلوس) (انخلاع) (مدت سلطنت)  
 ۱۲۵۶ ب ۲۵ ۱۲۹۳ ۷ جا ۱۱ ش ۱۲۹۳ ۳ یوم ۳ شهر

✽ السلطان ابن السلطان السلطان ✽ الغازی عبدالحمید ✽  
 ✽ خان ثانی ✽ ابن السلطان الغازی عبدالحمید خان ایدالله ✽  
 ✽ خلافتیه الی آخر الدوران افندمز حضرت تئرینگ تاریخ ✽  
 ✽ مولود سعادت نمودلری بیك ایکیوز الی سکز سنه سی ✽  
 ✽ شعبان شریفنگ اون سکز بیجی کونی شرف واقع ✽  
 ✽ اولوب طقسان اوچ سنه سی شعبان شریفنگ اون ✽  
 ✽ برنجی کونی بالارث والاستحقاق سریر آرای خلافت ✽  
 ✽ وسلطنت اولمشلردر جناب مالک الملک ذات ✽  
 ✽ ملو کانه لرینی کمال موفقیت و مظفریت ایله الی ✽  
 ✽ آخر الدوران تخت عالی بخت خلافت شاهانه لرنده ✽  
 ✽ بردوام ایلیه آمین ✽

اوروپا دولتلری حکمدارلرینک تاریخ ولادت و جلوسلری سنه  
میلادیه اعتباریه در

ایران شاهی شاه ناصرالدین قاجار حضرت تلمری  
ولادتی ۶ صفر ۱۲۴۵ جلوسی ۱۳ ذی القعدة ۱۲۶۳

اوستریا ایمپراطوری فرانسوا ژوزف حضرت تلمری  
ولادتی ۱۸ اغستوس ۱۸۳۰ اوستریا تختنه  
قعودی ۲ کانون اول ۱۸۳۸

اسوچ نورج قرالی (۲) اوسقار حضرت تلمری  
ولادتی ۲۱ کانون ثانی ۱۸۲۰

ایتالیا قرالی هومبرت حضرت تلمری  
ولادتی ۱۴ مارت ۱۸۴۴ ایتالیا تختنه قعودی ۱۲ کانون اول ۱۸۷۸

یاویرا قرالی (۲) لوتی حضرت تلمری  
ولادتی ۲۵ اغستوس ۱۸۴۵ قعودی ۱۰ مارت ۱۸۶۴

بره زلیا ایمپراطوری (۲) دون پدرو حضرت تلمری  
ولادتی ۴ کانون ثانی ۱۸۲۵ ایمپراطور انخی ۷ نیسان ۱۸۳۱

بلچقا قرالی (۲) لئوپولد (لوتی فیلیپ ماری و بقتور) حضرت تلمری  
ولادتی ۹ نیسان ۱۸۳۵ پدرینک یرینه قعودی ۱۷ کانون ثانی ۱۸۶۶

پروسیا ایمپراطوری کیسوم حضرت تلمری  
ولادت ۲۲ مارچ ۱۷۹۷ برادری (۴) فرہدربق کیسومک  
برینہ قعودی کانون تانی ۱۷۶۱

پورتغال قرالی دون لوئی حضرت تلمری  
ولادت ۳۱ ایلول ۱۸۳۷ برادرینک برینہ قعودی ۱۸۶۱

پہیار فلنک قرالی (۲) کیسوم حضرت تلمری  
ولادت ۱۹ شاط ۱۸۱۷ قعودی ۱۲ مایس ۱۸۴۹

چین ایمپراطوری چوئنجی حضرت تلمری  
ولادت ۵ کانون تانی ۱۸۵۴

حبش ایمپراطوری  
یوحنا جلوسی ۱۸۶۷

دانمارقہ قرالی (۹) فرستیان حضرت تلمری  
ولادت ۱۸ نیسان ۱۸۱۸ قعودی ۱۵ تشرین تانی ۱۸۶۳

روسیمہ ایمپراطوری عکساندر حضرت تلمری  
ولادت ۱۰ مارچ ۱۸۴۵ قعودی ۱۵ مارچ ۱۸۸۱

ژاپونیا ایمپراطوری مونت سوہیتو حضرت تلمری  
( ژاپون لسانندہ میقادو دینوریہ حکمدار معناسندہ در )

ساقس قرالی فرہدربق ( اوکوستالبر ) حضرت تلمری  
ولادت ۳ نیسان ۱۸۲۸ قعودی ۲۹ ایلول ۱۸۷۳

خران بریتانیا ( انکلتره ) قرالچہ سی الکساندرینا ویتنور  
حضر تلی

ولادت ۲۴ مایس ۱۸۱۹ اعلان قعودی ۲۱ حزیران ۱۸۳۷

فاس

سلطان مولا حسن حضر تلی

ورتنبرغ قرالی شارل فرہ دریق الکساندر حضر تلی

ولادت ۴ مارت ۱۸۲۳ پدینک برینہ قعودی ۲۵ حزیران ۱۸۶۴

یونان قرالی ژورز حضر تلی

ولادت ۲۴ کانون اول ۱۸۴۵ قعودی ۳۱ تشرین اول ۱۸۶۳

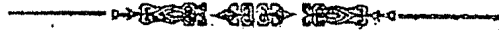



مقام صدارت عظمیه [۱]

معروض داعی کیندلیدر که	علمای جانبندن
معروض چاکر کیندلیدر که	سائر لر جانبندن
فخامتلو دولتو افندم حضر تلری	عبارهار اسنده اسملری ذکر اولندقدہ

رتبه صدارتی احراز ایش نواته

معروض داعیلریدر که	علمای جانبندن
معروض چاکر لیدر که	سائر لری جانبندن
دولتو سیادتلو افندم حضر تلری	عبارهار اسنده اسملری ذکر اولندقدہ
دولتو عنایتلو افندم حضر تلری	امیر مکه مکرمه و معزولارینه
عظوفتلو افندم	دارالسعادة الشریفه اغاسنه
حضر تلری	مقام سرعسکری و شرف صهریت دولتو
دولتور افتلو افندم حضر تلری	سینه به نائل اوش و کلایه
دولتو افندم حضر تلری	ذات سردار اکر می به
عظوفتلو افندم حضر تلری	مشیر له و وزیر ایه و معزولارینه
»	رتبه بالایو و سرقرنای شهینشاهی
»	ایله سابین همایون باش کاتبه
افندم حضر تلری	فریقان ایله رتبه اولی صنف اولی سعادتلو
»	وروم ایلی بکار بکارچی پایه اولرینه

[۱] الیوم مستعمل اولان القاب رسیمه مرحوم عبدالحمید خانک ایام سلطنتنده وضع و ترتیب اولنشدر

میرلوا و میرمیران و رتبه اولی	سعادتلو	افندم
صنف نایسنه		
میرالای و ثانیه همتازینه	عزتلو	افندم
رتبه ثانیه صنف نایسنه و میرالامرا	عزتلو	افندم پاشا بك اغا
وقائمقا ملق و اصطبیل عامره		
مدیری پایه لولرینه		
میکباشیلره و رتبه ثالثیه و قپوجی	رفعتلو	بك افندی اغا
باشیلره و الای امناسنه		
رتبه رابعیه و قول اغازینه	فتوتلو	بك افندی اغا
و خواجکانه و یوز باشیلره		
رتبه مذکورده مادوننده بولانلر	حیتلو	بك افندی اغا
ایله سائر مأموریتده اولانلره		

✽ مسند مشیخت اسلامیه ✽

علمای جانبندن	معروض داعی دیرینه لیدر که
سائر لری جانبندن	معروض بنده دیرینه لیدر که
عباره اره سنده	دواتلو سماحتلو افندم حضرت لری

✽ معزولرینه ✽

علمای جانبندن	معروض داعیلر لیدر که
سائر لری جانبندن	معروض بنده لیدر که
عباره اره سنده	دواتلو فضیلتلو افندم حضرت لری
صدوره	سماحتلو افندم حضرت لری

استانبول پایه لولینه	فضیلتلو افندی حضر تلرینه
حر مین محتره مین پایه لولینه	فضیلتلو افندی
بلادخسه و مخرج والیسنه	فضیلتلو افندی
مدرسینه	مکر متلو افندی
قضاته	مودتلو (چلبی افندی به) رشادتلو افندیم حضر تلری

❖ [١] رتب علیه وسیغیه و قلمیه نك اصول تشریفات ❖  
❖ دولت علیه اوزره یکدیگره تقدملری ❖

رتبه مشیری و وزارت • صدور و روم ایلی و اناطولی پایه سی  
رتبه بلادن اولوب بالفعل و کلالق خدمتمنده بولسان رجال  
ورته بلادن سائر رجال • استانبول پایه سی • فریقان رتبه  
اولی صنف اولی • روم ایلی بکار بکلیکی • حر مین شریفین میرلو التی  
میرمیرانلق • رتبه اولی صنف ثانیه سی • بلادخسه مولویتی

[١] رتب دولت علیه نك علیه سی خیلی وقتدنبرو شو صورت  
موضوعه ده ایسه ده ملکیه سی بالکز صدارت و وزارت  
وروم ایلی بکار بکیلکندن و میرمیران و قیو جی باشی و خواجکاندن  
عبارت اولوب مؤخرأ هر حوم سلطان محمود خان ثانی زماننده  
رتبه بالا و هر حوم سلطان عبدالمجید خان زماننده قصور رتب  
موجوده احداث و رتب سیغیه ده کذاک هر حوم سلطان محمود  
خان ثانیه نك عسا کر نظامیه بی تأسیس لرنده ترتیب اولنوب بالاخره  
تدریجاً تزید و اکمال اولمشدر •

میرالایلق . رتبهٔ ثانیه صنف اول متمایزی . مخرج مولوی  
 رتبهٔ ثانیه صنف نایسی . میرالامرالق . قائم مقاملق . اصطبل  
 عامره مدیرلکی . کبار مدرسین . یکباشیللق . رتبهٔ ثالثه  
 قیوچی باشیللق . موصله سلیمانیه مادوننده بولنان مدرسین  
 الای امینلکی . رتبهٔ رابعه . قول اغالق . خواجھلق . یوزباشیللق

رتبهٔ علمیه نك تعبیرات و تعریفاتى \*

روم ایلی	ابتدا پایه سنی احراز و صکره صر سیله منصبی
قاضی عسکر لکی	ضبط ایدر و تکرر دخی ایلر
اناطولی	ابتدا پایه سنی احراز ایدر صکره منصبی ضبط
قاضی عسکر لکی	ایدر صر سیله روم ایلی پایه سنه نقل ایدر .
استانبول	کذالك پایه سنی احراز صکره منصبی ضبط ایلر
قاضی لخی	ویا خود اناطولی پایه سنه نائل اولور .
حر مین	بالذات منصبی ضبط ایدر و یا خود حر مین
مولوی	پایه سی ویریلور .
مخرج	بلانخسه مولوی تیری ادر نه بروسه شام (مصر) و (قلبه دن عبارتدر
مولوی تیری	قدس حلب ایوب سلانیک غلطه از میر
پایه مجرد	و طر بزون ایله کریددن عبارتدر .
اصحابی	بالکز مخرج پایه سنه نائل اوله ییلور ترقی کسب
مقاعدین	و منصب ضبط ایلیه مز .
	درس عام خواجھ اقتدی لردن بعضی لرینک
	ارزولری اوزرینه تقاعدی اجرا اولور .

دارالحدیث سلیمانیه جامع شریفنک قبله طرفنده بر مدرسہ  
 اولوب بورایه واصل اولان مدرس مخرج  
 مولویتلرینک الک معتبرینه نائل اوله بیلور .  
 سلیمانیه جامع شریفی جوارنده درت مدرسہ در  
 دارالحدیث مدرسسی محل اولان مخرج مولویتلرینه  
 طالب اولدیغی حالده بورتبه دن مولویت  
 سؤال اولنور .

سلیمانیه

خامسه سلیمانیه مافوقنده بولنان طالب اولزایسه بورتبه ودها  
 اشاغی رتبه لردن دخی مخرج مولویتلرینه نائل اولور  
 بورادن اعتبار آیوقارو رتبه ده بولنان مدرس لره  
 کبار مدرسین تعبیر اولور . ( صحن ثمان )

موصله

سلیمانیه

( حرکت التمثلی ) ( ابتداء التمثلی ) فاتح جامع شریفی  
 موصله صحن جانبنده بولنان

حرکت داخل ابتداء داخل حرکت خارج سکر مدرسہ در  
 ابتداء خارج استانبول مدرس سلکینک مدخلیدر رتب  
 مذ کوره ده بولنان مدرسینک اعدادی بعضاً  
 تزايد و بعضاً تناقص ایدر .

دوریه

بغداد عینتاب بوسنه ارضروم مرعش طرابلس  
 مولویتلری غرب بیروت کردستان سیواس ادرنه کنغریدر .

❖ رسمی نشانلر ❖

دولت علیہ عثمانیہ ده رسمی نشانلر جنتمکان سلطان محمود خان

ثانی زمانده و ۱۲۵۸ سنهسی اغستوسنده احداث اولنوب  
 ابتد رتب و درجانه کوره مرصع افتخار نشانلری چیقارلش  
 ایسده جنتمکان عبدالمجید خان زمانده و ۱۲۶۸ سنهسی  
 دی الحجه سنده انلر الفا اولنهرق یزینه مجیدی نشانی وضع  
 ایدلش و جنتمکان سلطان عبدالعزیز خاگ ایام سلطنتنده  
 و ۱۲۷۸ سنهسی جهادی الاخراسنده نشان عثمانی احداث  
 اولندیغی کبی پادشاه شوکت پناه سلطان عبدالمجید خان غازی  
 افندمز حضرتلرینک زمان همایونلرنده و برنجیسی ۱۲۹۵  
 ذی الحجه سنک یکر می اوچنده امتیاز و شفقت نشان عالیری  
 و ۱۲۹۹ سنهسی ایلولنده دخی اتون و کوش امتیاز مدالیهلری  
 ایجاد بیورلشدر .

ایشو نشانلردن مجیدی و عثمانی نشانلری هر نوع خدمات سلطنت  
 سنیده ابراز مآثر جلیله ایدن بندکانه برنشانه افتخار و امتیاز  
 اولاق اوزره ویریلوب مجیدی برنجی و ایکنجی و اوچنجی  
 و دردیجی و بشجی عنوانلریله بش و عثمانی دخی برنجی و ایکنجی  
 و اوچنجی و دردیجی ناملریله درت رتبه دن عبارت اولدقدن  
 بشقه هر ایکسنک برنجی رتبه لرندن ممتاز برده مرصعلری وارد  
 و امتیاز نشانی دخی دولت علیهنک منافع عالییه و ملکیه و عسکریه سی  
 مستلزم خدمات فوق العاده ابراز ایدنلره و بررتبه به مخصوص صدر  
 شفقت نشانی ایسه محاربه زمانلرنده و احوال و آفات فوق العاده  
 ظهورنده فمحصراً خدمات مشکوره و عروتمندانده بولسان

ودولت وملت ووطنك منفعت و سلامتته و مصائبين و محتاجينك  
دفع و تعديل احتساجاته هر نه صورتله اولور ايسه اولسون  
معاونت اين و بوكي احوالده بلا اختصاص انسانيته خدمت  
و ابراز مآثر حيت ايليان نسوانه و بربلوب برنجي و ايكنجي  
و اوچنجي عنوانلريله اوچ رتبهيه منقسمدر . و بوايكيسنك  
امتياز نشاني مرصع اولديغيني كبي شفقت نشانك برنجي  
و ايكنجي رتبهلرينك اورته سي دخي درجهلرينه كوره كندلك  
مرصعدر .

امتياز نشان عايسی مداليه سي تبعه صادقه عثمانيددن ابراز  
صداقت و شجاعت و استقامت اينلرك افعال و حرکات  
مدوحه لريني تقديرأ و امثالي تشويقاً منحصرأ طرف اشرف  
حضرت شهر ياريدن احسان بيورلق اوزره احداث  
ايديشدر .

اشبو مداليه ايكي قسم اولوب برنجيسي بش ليرالق التون  
مجيدى ثقلت و قطعه سنده التوندن و ايكنجيسي سيم مجيدى ثقلت  
و قطعه سنده كوشون معمولدر .

مداليه نك بر طرفنده سلطنت سنيديك ارمنه سي ديكر طرفنسدن  
« دولت عليه عثمانيه فوق العاده صداقت و شجاعت ابراز  
ايدلره مخصوص مداليه در » عباره سي محكوك اولوب  
بو عباره نك التنده برهلال موجود اوله رق حامل اوله جق

ذاتک بعد الاعطا اسمی و مدالیه نك سبب اعطاسی یازلمق اوزره  
 هلاک اورتیه سی بوش بر اقلشدر .  
 مدالیه نك قوردله سی امتیاز نشان عالیسنك قوردله سی رنگنده در  
 نشان مد کوره نابل اولانلر صداقت و شجاعت مدالیه سنك  
 برنجی و ایکنجی درجه لرینی احرازه کسب استحقاق ایده جکلرندن  
 ایکیستی ده حاز بولنه جکلردر .

« بو مدالیه لره کسب استحقاقی ایتدیروه جک اسباب »

« متبوع مشروع مفخمن افندمن حضر تلرینه قار شودینا  
 وقانوناً مکلف اولدغمن وظائف مقدسه عبودیت و صداقتی  
 بحق و قصور سز ایفا ایتک و ملک و ملتیه نافع و ترقی عمران  
 ممالک شاهانه یه خادم اوله بحق یکیدن برشی اختراع ایتک  
 و طرف دوندن مأموراً بر محله اعزام اولنوبده امور مأمورده  
 اثبات اقتدار و ابراز صداقت ایتک و سلطنت سنیه یه  
 حالب تحسین و آفرین اوله بحق هر درلو خدمات مقبولده بدل  
 اقدامات و مساعیه جه جدا غیرت ایتک » در .





مدالیه		رتبه	اسامی
ع	م		
٣	١	وزیر	مایین همایون جناب ملوکانه یاش کاتبی ثریا پاشا
١	١	وزیر	تحریرات اجنبیه کاتبی منیر پاشا
٢	١	بالا	مایین همایون ایکنجی کاتبی قدری افندی
٣	٢	اولی	مایین همایون کاتبی فاضل بک
٢	٢	»	مایین همایون کاتبی نوری بک
٢	٢	»	مترجم رشید بک
٢	٢	»	تحریرات اجنبیه ایکنجی کاتبی حسین افندی
٢	٢	اولی	مایین همایون کاتبی حسین
٢	٢	ثانیسی	کاظم بک
٢	٢	»	مایین همایون کاتبی کابل بک
٢	٢	»	مایین همایون کاتبی علی جواد بک
٢	٢	»	مایین همایون کاتبی فائق بک
٢	٢	»	مایین همایون کاتبی رضوان بک
٤	٢	متمایز	مایین همایون کاتبی حقی بک
٤	٤	ثالثه	مایین همایون کاتبی توفیق بک
٤	٤	»	مایین همایون کاتبی ادهم بک
٤	٤	»	مایین همایون کاتبی یوسف بک

هیئت و مجلس و کلا

صدر اعظم کامل پاشا  
 شیخ الاسلام احمد اسعد افندی  
 امتیاز مدالیه سی | عثمانی | مجیدی  
 امتیاز مدالیه سی | عثمانی | مجیدی  
 التون و کوش | ۱ | مرصع  
 التون و کوش | مرصع | مرصع | مرصع | مرصع

اسامی	رتبه	امتیاز مدالیه سی	عثمانی	مجمیدی
شورای دولت ریسی عارفی پاشا	وزیر	کوش	مرصع	۱
میر عسکر علی صائب پاشا	مشیر	التون و کوش	مرصع	مرصع
بحریه ناظری حسن حسنی پاشا	مشیر	التون و کوش	مرصع	مرصع
داخلیه ناظری منیر پاشا	وزیر	التون و کوش	۱	مرصع
خارجیه ناظری سعید پاشا	وزیر	.	مرصع	۱
عدلیه و مذاهب ناظری سرور پاشا	وزیر	کوش	مرصع	۱
اوقاف ناظری مصطفی پاشا	وزیر	التون و کوش	۱	۱
تجارت ناظری حقی پاشا	وزیر	التون و کوش	.	۱
معارف ناظری منیف پاشا	وزیر	.	۲	۱
مالیه ناظری ذهنی افندی	بالا	.	۱	۱
نافعه ناظری زهدی افندی	بالا	.	.	۱
مستشار صدر عالی شفقتی افندی	بالا	.	۲	۱

ولایات شاهانه والیبری

ولایات	رتبه	امتياز مدالیه می	عتمانی	مجیدی
ادرنه حاجی عزت پاشا	وزیر	مرصع	۱	۱
سلامیک حسن پاشا	وزیر	التون کوش	۱	۱
یانیه احمد ایوب پاشا	مشیر	مرصع	۱	۱
مناستر علی کالی پاشا	روم ایلی		۱	۱
قوبسوه فائق پاشا	»	۳		
اشقودره مصطفی عاصم پاشا	مشیر	۱	۱	۱
خداوند کار نظیف پاشا	وزیر	۱	۱	۱
قره می عاطف بك	بالا	۲	۲	۲
ارضروم مصطفی پاشا	مشیر	مرصع	۱	۱
اطنه رائف پاشا	وزیر	التون کوش	۴	۱
انقره سری پاشا	روم ایلی		۲	۲
بغداد تقی الدین پاشا	وزیر	۱	۱	۱
دیاربکر سماح پاشا	مشیر	مرصع	۱	۱
حجاز عثمان پاشا	»	التون کوش	۱	۱
امارت مکة امیر شریف	وزیر	مرصع	مرصع	مرصع
مکره عون الرفیق پاشا				
مدینه منوره محافظی رفعت پاشا	فریق	کوش	۱	۱
قونیه سعید پاشا	مشیر	مرصع	۱	۱
سوریه ناشد پاشا	وزیر	التون کوش	۱	۱

ولایات	رتبه	امتیاز مدالیه سی	عثمانی مجیدی
طرابلس غرب احمد راسم پاشا	وزیر	التون کوش	۱
			۱
قسطمونی عبدالرحمن پاشا باش و کالتدن منفصل	وزیر		۱
			۱
آیدین خلیل رفعت پاشا	وزیر		۱
کرید صوا پاشا	وزیر		۱
معموره العزیز حسن رفیق بک بالا			۱
وان عبدالحمید پاشا			۲
طرز و ن سروری اقدی		روم ایلی	۱
یمن احمد فیضی پاشا	فریق	صدوردن	۱
موصل محسن پاشا			۲
حلب جیل پاشا		مشیر	۱
سیواس عابدین پاشا	وزیر		۱
درسم عثمان پاشا		روم ایلی	۲
حکاری ادهم پاشا		»	۳
بتلیس عارف پاشا		»	۱
بنغازی موسی کاظم پاشا	فریق		۱

ایالات و امارت ممتازه

خدایو مصر محمد توفیق پاشا	صدارت	امتیاز مرصع مرصع	۱
سیام بکی علیکساندری پاشا	وزیر		۱
جبل لبنان متصرفی و اصد پاشا	وزیر		۲
روم ایلی شرقی ولایتی			۱

تشکیلاندنبرو ولایت جلیله بی تشریف بیورمش اولان  
 و لاه عظام حضراتی

تاریخ انصالحی	تاریخ تعیینی	احمد پاشا
۸۹ فی غایه مایس سنه	۸۳ فی ۲۶ مایس سنه	محمد نظیف پاشا
۸۹ فی ۲۶ کانون اول	۸۹ فی ۱ حریران سنه	عمر فوزی پاشا
۸۹ فی ۱۶ شباط سنه	۸۹ فی ۲۷ کانون اول	ابراهیم پاشا
۹۳ فی ۱ مارت سنه	۸۹ فی ۱۷ شباط سنه	صوا پاشا
۹۴ فی ۳۱ مایس سنه	۹۳ فی ۱ مارت سنه	صادق پاشا
۹۷ فی ۲۳ مایس سنه	۹۴ فی ۳۱ مایس سنه	سعید پاشا
۹۸ فی ۲۰ نیسان سنه	۹۷ فی ۲۳ مایس سنه	حاجی ناشد پاشا
۹۹ فی ۲۰ حریران سنه	۹۸ فی ۲۰ نیسان سنه	دفعه ثانیه محمد نظیف پاشا
۹۹ فی ۱۱ شباط سنه	۹۹ فی ۲۰ حریران سنه	علی یاور پاشا زاده
۳۰۰ فی ۱۹ شباط سنه	۹۹ فی ۱۱ شباط سنه	اسماعیل حتی پاشا
۳۰۱ فی ۸ شباط سنه	۳۰۱ فی ۲۴ مارت سنه	غالب پاشا
	۳۰۱ فی ۹ شباط سنه	حاکف پاشا

( والی ولایت عاکف پاشا ) ( رتبه ) ( عثمانی ) ( مجیدی ) ( وزیر ) ( ۱ ) ( ۱ )	
* ارکان و مأمورین ولایت *	
رتبه	عثمانی مجیدی
دفتر دار ولایت حاجی نجیب بك	اولی صنف ثانی
مکتوبی ولایت کمال بك	ثانیه
* مجلس اداره ولایت *	
رئیس والی ولایت	
دفتر دار ولایت	} اعضای طایفه
مکتوبی ولایت	
نعمه الله افندی	} منجبه
منحدر	
۴	متمایز
۴	قناله افندی
	} اعضای
	بورکی حاجی فاقالیو افندی

✽ مکتوبی ولایت قلمی ✽

رتبه

ثانیہ

ثالثہ

مہیر رشید افندی

مسود اول نجیب بک

» ثانی شاکر افندی

» بیہن رفعت بک

» حسین حسنی افندی

» محمد شوقی افندی

» احمد مرسل افندی

✽ مجلس ادارہ ولایت قلمی ✽

ثانیہ

باش کاتب فوزی افندی

معاونی صادق افندی

✽ ولایت اوراق قلمی ✽

اوراق مدیری شریف افندی

معاونی راسم افندی

دیگری عمر افندی

✽ ولایت ترجمہ قلمی ✽

ثالثہ

ترجمان ولایت ویقتور بک

معاونی یانقو قسطنطیندی افندی



✽ استیفاف جزا دائره سی ✽

رتبه	مجیدی	
۴	اشراف قضاتدن	ریس شاکر افندی
۴	ثانیه	مدعی عمومی دیران افندی
	خامسه	اعضا و افریک
		» محلدن
۴		» لیغور میلیادی افندی
۴		» یانی پولومیدی افندی
		» ملازمی حلی افندی

✽ محکمه مذکور قلمی ✽

رتبه	
ثالثه	باش کاتب منیب بک
	ضبط کاتبی محمد افندی
	» » صبری افندی
	» » محمد افندی
	» » رائف افندی
	مباشر نفر ۴
	اوطه جی نفر ۱

✽ ولایت اورمان مأمورری ✽

اورمان سرمفتشی استاوراکی افندی  
کاتبی خلوصی افندی

✽ ولایت قومدورانی ✽

مجیدی

رتبه

۴

قائم مقام

قومدور علی بك  
کاتبی اسحق افندی

✽ ولایت نافعہ مأمورری ✽

۴

مهندس اول جمیس بك  
» نانی برکت افندی  
قوندوكتور استماطی قوتی  
کاتب اسماعیل افندی  
پیکور یورکی غلیبتی افندی  
» یورکی لیوتی افندی

✽ نفوس نظارتی و قلی ✽

ثالثه

ناظری عصمت بك  
باش کاتب حسن افندی  
یکنجی کاتب احمد افندی

## \* معارف \*

ثانیہ

مدیر شریف افندی

## \* محاسبہ اوفاف \*

محاسبہ جی شکر افندی

کاتب احمد افندی

## \* مطبعہ ولایت ماہور لاری \*

مکتوبی بک

ناظری

اسماعیل افندی

مدیری

نجیب بک

محرری

پورخاکی افندی

رومی مترجمی

محمد نوری افندی

ترکی مرتبی

مانول افندی

رومی مرتبی

حسنی افندی

لیطوغرافیا ماہوری

مصطفی افندی

ماکنده جی

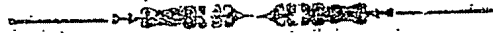

✽ ساقز سماجی ✽

همانی مجیدی	رتبه	
	میرالاحرا	متصرف حسین رشدی پاشا
۴	ادرنه پایتیه مجردی	ساقز نائبی عبداللطیف افندی
۳	۳ بلادخسه	مفتی اسماعیل عینی افندی
۳		متره پواید امر و سیوس افندی
	ثالثه	محاسبه جی محمود جیل افندی
	ثالثه	تحریرات مدیری حاجی محمد صالح افندی

✽ مجلس اداره لواء هیئت ✽

		رئیس	متصرف پاشا
		اعضای طبیعیه	نائب افندی
		»	مفتی افندی
		»	متره پواید افندی
		»	محاسبه جی افندی
		»	تحریرات مدیری افندی
۴	ثانیه	اعضای منتخبه	اسعد بک
	مدرسیندن	»	ادهم افندی
		»	دیمتری نومیقو افندی
		»	نیقوله موچاچو افندی
			باش کاتب رشاد بک
			معاونی سلیمان افندی

✽ محاسبه قلبی ✽

مجیدی

رتبه

ثالثه

محاسبه‌چی محمود جبیل افندی

مسندقی امینی مصطفی حفظی افندی

✽ تحریرات قلبی ✽

تحریرات مدیری حاجی محمد صالح افندی ثالثه

معاونی حسیب افندی

مقید حسنی افندی

مبعض ثابت افندی

ترجمان بورغاکلی افندی

✽ مأمورین عدلیه لواء ✽

✽ مرکز بدایت محکمه سبی حقوق داوره سبی ✽

٤

مدرسیندن

رئیس مسعود افندی

اعضا جمال افندی

دیگری اطناش ارکیراکی افندی

اعضا ملازمی نیکولای افندی

اجرا مأموری مصطفی افندی

✽ جزا دآرہ سی ✽

رئیس اوا کیم افندی  
مدعی عمومی معاونی کیغورق افندی  
اعضا صائب افندی  
✽ میکہ سینقیا افندی  
✽ ملازمی نعمان افندی

مدر سیندن

✽ محکمہ مذکورہ قلمی ✽

باش کاتب رضا بک  
ضبط کاتبی عبدالعزیز افندی  
✽ عارف افندی  
✽ حیدر افندی  
✽ حافظ محمد افندی  
مقاولات محرری زیور افندی  
کاتبی راتب افندی  
مباشر نفر ۲  
اوطدیجی نفر ۱

✽ تجارت محکمہ سی ✽

رئیس پانقال افندی  
اعضای دائمہ بسیم افندی  
✽ استماطی دیمترولاکی افندی

اعضای مؤتلفه یورکی و وورو افندی

» یانی قوراکلی افندی

» نیقوله میخالو افندی

» استمات قوته لاکلی افندی

✽ محکمه تجارته کوریله جنک مختلط دعوا رده حاضر ✽  
✽ بولنه جنق اعضا ناک اسامیسی ✽

اعضا نیقوله قو کینو افندی

» یورکی ویتی افندی

» سیونیدی خلایوانو افندی

» اطاش یورکیادی افندی

✽ محکمه مذکوره قلبی ✽

باش کاتب بصرت افندی

ضبط کاتبی امین افندی

» ابراهیم افندی

رومی کاتبی پلاطون افندی

مباشر محمد افندی

اوطه جی نفر ۱

✽ دفتر خاقانی ولی ✽

دفتر خاقانی مأموری محمد رفیق افندی

باش کاتب فهمیم بک

✽ ساقرن اعشار دائره سنی ✽

مأموری جمال افندی  
کاتبی کاظم افندی

✽ تحصیل مأمورری ✽

مرکز سر تحصیلداری	راسم افندی
سواری تحصیلداری	ندیب افندی
»	نجیب افندی
»	صفوت افندی
»	حبیب افندی
بیاده تحصیلداری	عاقل بك
»	ژانی افندی

✽ لوا مع تحریر ویر کو مأمورری ✽

مصطبی قسمی مع تحریر ویر کو کاتبی حاجی احمد رفعت افندی  
رفیق خیر الدین افندی  
جبل قسمی مع تحریر ویر کو کاتبی محی الدین افندی  
مع قیون اطه ایصاره کاتبی طاهر افندی

✽ لوا تحریر قومیسونی هیئت ✽

رئیس مع تحریر ویر کو هدیری  
اعضا بسیم افندی  
» حلبی افا



مجمدی ۴

اعضا لیغور ملیادی افندی

- » نیتولاکی خاپوری افندی
- » طودوری ابوستولیدی افندی

## \* معارف جمعیتی \*

رئیس مفتی اسماعیل یعنی افندی

اعضا رشید افندی

» نافذ افندی

» ادهم افندی

» منیب بک

» عبدالحمید افندی

» حافظ حفظی افندی

» محمود افندی

## \* ساقز رشديه مکتبی \*

معلم اول حسین رشدی افندی

رقعه یازی خواجہ سی رشاد بک

شاگردان عدد ۳۶

بوابی ابراهیم افا

## \* مبداءالمعارف نام صبیان مکتبی \*

معلم اول ابراهیم شریف افندی

» تانی شیخ خلیل معارف افندی

معاون سید احمد افندی

شاگردان عدد ۹۸

بوابی مصطفی افندی

✽ مهسرى زاده ابراهيم پاشانك اناث مكته ✽

مكافات مداليه سي ٢

طالبات عدد ٥٠

معلمه هايشه خانم  
ايگنجي معلمه رائفه خانم  
بواب شريفه قادين

✽ زراعت او طه سي مأمور لري ✽

رئيس بورغاي اميليا افندي  
اعضا قسطنطلي قلاوره زو افندي

» نيقولي قووه افندي

» نيقولي پايدوس افندي

» دلسر زاده سليمان افا

» علي چلي افندي

» نيقولي خرائينوس افندي كتابت وظيفه سي عهدده سننده در

» ديمتري بوراكي افندي

✽ سر كز لوا برنجي طا بوري ضابطه هيئي ✽

مجيدى ٤

طا بور اغاسي حسن بك  
حساب اميني اسماعيل افندي  
بلوك اغاسي محمد افا

✽ بياده برنجي بلوغي ✽

موقتاً مدلولوده

بلوك اغاسي يحيى افا  
معاوني اسماعيل افا  
ژورنال اميني سيدى افا

❖ پیاده ایکنجی بلوکی ❖

لینیدہ در	بلوڪ اغاسی نبیب افندی
موقتاً استاز کویده	معاونی یعقوب افندی ژورنال امینی ظاهر انا

❖ پیاده اوچنجی سیار بلوکی ❖

موقتاً مدلاوہ	بلوڪ اغاسی اسماعیل افندی
لریوزده در	معاونی امین انا
قاریو دایده	ژورنال امینی دیمتری افندی

❖ پیاد دردنجی بلوکی ❖

مولوہ دہ در	بلوڪ اغاسی محمد انا
مدلاوہ	معاونی سلیمان افندی
مقام ولایت یاوریدر مجیدی	ژورنال امینی یوسف انا
مسافرة مرکزہ مستخدم	بلوڪ اغاسی صالح افندی

❖ مرکز لوای پولیس مأمورگری ❖

اوچنجی قومیسر پنا یوط افندی  
افر ادن محمد افندی  
» احمد افندی

❖ حبس خانہ ادارہ سی ❖

غار دیان عثمان انا	سر غار دیان حافظ محمد افندی
غار دیان نیقولہ انا	غار دیان حسنی انا
» احمد انا	» محمد انا

✽ ساقز قرانته اداره سی ✽

طیب سا کلاریو افندی  
 کاتبی محمود افندی  
 فرانسیزجه کاتبی علیکساندر اوریهما افندی  
 خاردیان محمد اغا  
 دیکری قوسطی

✽ تلغراف و پوسته اداره سی ✽

مدیری عبدالحمید افندی  
 تلغراف مخبره مأموری آگاه افندی  
 پوسته کاتبی زیتہ لی افندی  
 موزع حسین اغا

✽ ایسترن تلغراف قومپانیاسنک ساقزده کی شعبہ سی ✽

مدیر موسیو بورژقاردونا  
 مأمور موسیو لوی زیتہ لی  
 » موسیو پنا یوط طودوریدی  
 » موسیو ژوزف زیتہ لی  
 » بانی پسیاکی  
 » جورجی بلاطوره  
 » انطونتو  
 موزع انطون باها

✽ رسومات اداره سي ✽

ثانيه

مدیری توفیق بک  
 باش کاتب نائل بک  
 ایکنجی کاتب عبدالقادر افندی  
 استیجه تور بکر افندی  
 صندوق امینی غزاروس افندی  
 مانیفتو مأموری دانیل افندی  
 تذکره کاتبی عبدالقادر افندی  
 دیگری خلیل افندی  
 مبصر اول مصطفی افندی  
 » ثانی حسنی افندی  
 » ثالث ثابت افندی  
 معاینه جی نوری افندی  
 دیگری مارکی افندی  
 انبارچی صالح افندی  
 باش رئیس مصطفی افا  
 قنطارچی ابراهیم افا

دیگری ادھم افا

✽ جزیره اوزرنده بولنان رسومات مأمورلی ✽

نقطه مأموری کاظم افندی  
 وولیسو مأموری عثمان افندی  
 لیثی مأموری احمد افندی  
 قویون اطه سی مأموری حاجی ابراهیم افندی

\* دیون عمومیہ عثمانیہ واردات مخصوصہ اداره سنک \*  
\* سازش شعبہ سی \*

تانیہ

مدیر فوزی بک

باش کاتب خلوصی افندی

ایگنجی کاتب عبدالقادر افندی

قوجلی ۲

مسکات مأموری و مبصر نوری افندی

\* دخان رژی اجنتہ سی \*

موسیو ادوار جو یوقا

\* بلدیہ دائرہ سی \*

مجیدی ۴

بلدیہ ریسی دیمتری اقسیوطاکی افندی

بلدیہ طبیی قاعبانی افندی

» ترکی کاتبی اسماعیل افندی

» روحی کاتبی یورغاک قاری افندی

» معمار استمطی فوتی افندی

» صندوق امینی اسماعیل افندی

» تقیش سید افا

» چاوش ابراهیم افا

» » مانول زروودی

» » زانیقو قوطوره

صویولچی نیقولی قریاچولی

✽ بلديه مجلسى اعضاى ✽

اعضا نيقولى مىخالو افندى

- » قسطى ظفيراكى
- » يوركى واسيلياى
- » نيقولى ونطورى
- » اندون مروسى
- » نيقولى پايدوسى

✽ ساقر تجارت او طهسى ✽

خاصه

رئیس و جوهدن ایتام مدیرى نافذ بك

اعضا احمد بك زاده على بك

» ايكير زاده مصطفى افندى

»

» نيقولى زروودى افندى

» ديمترى نوميقو افندى

» حاجى يوركى قافايو افندى

» قيودان ياني پاپازى افندى

❖ ساقز چریزه سی منافع صندوقی و کیلاری ❖

رئیس اسعد بک	ثانیہ	مجیدی ۴
اعضا حافظ مصطفیٰ افندی		
» میکہ سینفیا افندی		
» نیقولی زروودی افندی		

❖ طریق قومیسونی ❖

رئیس دیمتری اقسبوطاکی افندی	۴
اعضا صبغۃ اللہ افندی	۴
» شاکر افندی	ممتاز مدرسیندن
» لیغور ملیادی افندی	۴
» میکہ سینفیا افندی	
» بانی پوله میدی افندی	۴
» فہیم افندی	

❖ لیجان دائرہ سی ❖

لیجان رئیس عاصم قیودان	صول قبول اغاسی
کاتبی اجدا افندی	
قولجی محمد اغا	



ولایت رفاقتینده بولنان اثر زهت واپور همایونی

صول قول اغاسی	قیودانی جمال افندی
صاغ قول اغاسی	سیرچر خجی عثمان افندی
یوزباشی	بدری افندی
یوزباشی	چرخجی سالم اقا
بریق	کاتب سامی افندی
ملازم	حساب مأموری سید افندی
جراح	هاشم افندی
چرخجی شاگردی	ابراهیم افندی

موجود نفرات عدد ۴۵

ساقزده بولنان بشجی نومرو طراق واپوری ضابطانی

صول قول اغاسی	سواربسی خلیل قیودان
صول قول اغاسی	چرخجی باشی شعبان اقا
بریق	کاتب اسماعیل افندی
ملازم	حسن افندی
یوزباشی	محمد نظمی افندی
ملازم	محسن اقا

موجود نفرات ۱۹

\* طوبخانهء عامرہ یہ منسوب جزائر بحر سفید قلاعی برنجی \*  
 \* الاینک ایکنجی طاہورینک ساقز قلعه سندھ بولنان \*  
 \* ایکنجی واوچنجی بلوکارینک امر او ضابطانی \*

مجیدی ۴

فائمقام اسمد بک

طاہور کاتبی

اجد افندی

۴

طیب قول اغاسی

میخائل افندی

طاہور امامی

علی افندی

جراح

اجد افندی

۵

اجزاجی

ملقون افندی

\* ایکنجی بلوک ضابطانی \*

یوزباشی

مصطفی افا

ملازم اول

محمد افا

ازمیرده

ملازم ثانی

شمس الدین افندی

ملازم ثانی

بکر افا

\* اوچنجی بلوک ضابطانی \*

یوزباشی

شاگرد افا

ملازم اول

انور افندی

» ثانی

فرهاد بک

در سعادتده

» ثانی

غالب افندی

✽ دول منتخبه مأمورری ✽

یونان دولتی قونسلوسی موسیو بنایوط ماطارانقا

ترجانی قوندوپلو

دیگر لامبری

مجبوری

فرانسه جمهوریتی قونسلوس و کیلی موسیو

۳

دومینقو اسپادارو

اوستریا و مجارستان قونسلوس و کیلی موسیو

۴

دومنقو پراچافولیو

انگلتره دولتی قونسلوس و کیلی موسیو دیمتری انامپساکی

اسپانیا دولتی قونسلوس و کیلی موسیو جوستیمینیانی

۴

ایتالیادولتی قونسلوس و کیلی موسیو افناطیو پاسقووا

« ساقزجزیره سنه اوغرامقده اولان واپورلر قومیانیدلرینک »

« اسامیسبله ساقزه یوم وزمان ورودلری و کیده جکری »

« موافقک اسملری بیان اولتور »

( اداره مخصوصه )

اجتهد سی اسماعیل افندی

اداره مخصوصه نك در سعادتدن طرابلس غرب خطنه ایشلیان

واپورلری کرک عزیمت و کرک حدود تلرنده ساقزه دخی

اوغرامقده لرایسده یوم وزمانلری معین دکلدیر .

( عثمانلی سنجاغنی حامل کورجی قومپانیہ سی )

ساقز اجنتہ سی ملتادی جو رو

کاتبی نیقولای

بو قومپانیہ واپورلی هر صالی اخشامی درسعادتن حرکت  
ایله کلیبولی قلعه سلطانیہ ومدللو وازمیره اوغرایهرق جمعہ  
کیچہ سی ساقزه کلور ایکی ساعت قدر آرام ایله بورادن شیرہ  
واندروس طریقہ، کرید جزیره سنہ کیدرک بازار اخشامی  
کریدن حرکتلہ ینہ اوخطدن صالی صباچی ساقزه ورودایدن  
وینہ اوکون کلدیکی طریقدن درسعادته کیدر .

( نچہ لوید قومپانیہ سی )

ساقز اجنتہ سی موسیو دومینقوپراچافولیو

کاتبی موسیو اندونای

دیگری موسیو فرانسوا

مذکور قومپانیہ دن برواپور هر پنجشنبه کونی اخشام اوستی  
درسعادتن حرکت ایدر . بونلردن برهفته حرکت ایدن  
واپور کلیبولی قلعه سلطانیہ بوزجه اطه مدللو وازمیره  
اوغرایوب بازار کیچہ سی ساقزه ورودایدن و بورادن لریوز  
وردوس طریقہ اسکندریہ کیدر و هر صالی کونی  
اسکندریہ دن برواپور حرکتلہ مذکور طریقدن جمعہ کیچہ سی  
ساقزه کلوب ازمیر طریقہ درسعادته عودت ایدر .

ودیکر هفته درسعادتن حرکت ایدن واپور کڈلک کلیبولی

قلعه سلطانیه بوزجه اطه مدالو وازمیره اوغرایه رقی بازار  
کیجه ساقزه ورود ایدر و بو واپور بورادن ردوس وقبریس  
بیروت خیفا یافه بورت سعید طریقله اسکندریه کیدر و هر  
اون بش کونده بر جمعه کونی اسکندریه دن پرواپور حرکت  
ایدوب مذکور خطدن جمعه کیجه سی ساقزه کلوب بورادن  
ینه ازمیر طریقله در سعاده کیدر .

بقومپانیه دن پرواپور هر جمعه ایرتسی کونی اوکلین ازمیردن  
حرکتله اوکلدن یدی ساعت صکره ساقزه کلور و بورادن  
پیره شیره قورقو و برندیزی و انقونا طریقله ترسته یه کیدر  
و بهر جمعه ایرتسی صباحی ترسته دن پرواپور حرکتله مذکور  
خطدن هر پنجشنبه کونی صباحین ساقزه کلوب ازمیره کیدر  
ینه مذکور قومپانیه دن پرواپور هر هفته بازار کیجه سی  
ازمیردن حرکتله صباحه قارشو ساقزه کلور و بورادن چشمه یه  
اوغرایه رقی سیسامه کیدوب سیسامدن چشمه یه و اورادن  
ازمیره عودت ایدر .

( فرانسز فره سینه قومپانیه سی واپورلی )

اجنه سی موسیو دومینقو اسپاداری

کاتبی و نسان موروزو

مذکور قومپانیه نک پرواپوری هر اون بش کونده بر در سعادتدن  
حرکتله قلعه سلطانیه مدالو وازمیر طریقله ساقزه بازار  
کیجه سی کلور و بورادن سیسام و شیره رسمو خانیه و قندیه یه

کیدر هر اون بش کونده بر قنده دن حر کتله کیتدیگی خطدن  
 ساقزه جمعه ایرتسی صباحی عودت و بورادن طریق مذکور  
 ایله در سعادت کیدر و در سعادت دن ترانسبور دو اوله رقی قره د کرده  
 سواحل عثمانیه بی دولاشه رقی اوده سه یه و بتون طونه نهری  
 بونی شهر لینه وینه در سعادت دن ترانسبور دو اوله رقی تکفور  
 طاغی کلبولی دهده اغاج سلانیگ غلوص پیره ناپولی چوینه  
 و کیه لیغورینه جنوه نومار سلیلیایه اتصال ایتمک اوزره یولجی  
 و اشیا الور

( روسیه قومپانیه سی )

ساقز اجنته سی موسیو ارطور تریقون

دیگری موسیو لئونار فالوماتی

مذکور قومپانیه دن برواپور هر اون بش کونده بر چهارشنبه  
 کونی اوده سه دن حر کتله در سعادت قلعه سلطانیه و از میر طریقله  
 صالی کونی ساقزه ورود ایدرک بورادن هر سین اسکندرون  
 لاتا کیه طرابلس شام و بیروت یافه و یورت سعید طریقله  
 اسکندریه کیدر و کذاک اون بش کونده بر بازار کونی  
 اسکندریه دن حرکت ایله کیتدیگی طریقدن طولاشه رقی  
 طقوز کون صکره بازار ایرتسی اخشام اوستی ساقزه کور  
 و بورادن ینه از میر و قلعه سلطانیه و در سعادت طریقله  
 اوده سه به عودت ایدر

ردوس ماقری میس فنیکه، انطالیه به کیندوب اوخطدن ساقزه  
 وپورادن از میره عودت ایلدینکی کبی ینه اون بش کونده بر کره  
 دخی ازه پیردن حر کتله ساقزه ورود وپورادن شیره و قالینوز  
 استانکوی سومبکی ردوس انطالیه علائیه سلفکیه مر سین  
 واسکندریه اسکله لینه اوغرایوب اوخطدن عودت ایلر .

مرکز لواسی بش قضا و مرکز دن اداره اولنوب ایکی ناحیه بی  
 حاویدر مذکور قضا اردن استانکوی ولریوز و قالینوز  
 قضالی برنجی و قاریوط قضاسی اینکجهی و ایپساره قضاسی  
 اوچجهی صنف قائم مقام قدر . اینجیرلی ناحیه سی استانکوی  
 قضا سنه و باطنوز ناحیه سی لریوز قضا سنه و اوستریالیا  
 ناحیه سی قالینوس قضا سنه تابع درل . قاریوط قضاسی یا لکن  
 بر اظه دن عبارت اولوب ایپساره به تابع بعضی اوفق اطدر  
 و ارایسه ده بونلر غیر مسکوندر . نفس ساقزه تابع و ساقز  
 جزیره سی داخلنده قلاموطی و قردامیله نامیله ایکی ناحیه  
 اولدیغی حالده بودفعه وولیسو نامیله بر ناحیه دهها تشکیل  
 اولمشدر .

✽ ساقز جزیره سنک بر موجب تحریر مقدار خانه و نفوس ✽  
 ✽ و ساره سنی حاوی استانستقدر ✽

( ساقز قصبه سنده کی دوائر امیریه ✽ )  
 حکومت قوناغی ۲ قلعه ۱ قشله ۱ حسته خانه ۱ جمنانه ۲

كرك ۱ قرانته‌خانه ۱ لیان دآرہسی ۱ قرہ غولخانہ ۳ بلدیہ  
 دآرہسی ۱ ساقرزہ ۲۷۴۱ خانہ اولوب بوندن ۲۶۳ اسلام  
 ۲۴۶۹ خرستیان ۹ یهودی خانہ لیدر بری رشدیہ دیکری  
 ابتدایہ ایکی ذکور بردہ اثاث ۳ اسلام مکتبی وایکی اثاث  
 و ۷ ذکور ۹ خرستیان و بردہ یهودی مکتببری واردر .  
 خراب و معہور ۹ جامع ۲ مدرسہ ۳ دہ تکیہ خراب  
 و معہور ۹۸ کلیسا و ۱ مناستر ۲ دہ خاورا واردر ۲ جام  
 ۳۵۵ دکان ۴ دقیق و پرمعطل کراستہ فابریقہ سی ۱۸ چشمہ  
 برشادروان ۱۱ فرون ۱۴۳ مغازہ ۱۹ قہوہ خانہ ۲ غازینو  
 ۱۵ میخانہ ۱۰ یاغخانہ ۱۶ دباغخانہ ۱۲ نعلبند دکانیہ  
 کرا اخوری ۴۵۲ عرصہ ۱ اسپتالیا ۴ اجنتہ خانہ  
 ۵۵ یل دکرمانی ۱ بالقخانہ ۵ هوتل ۳ اجزاخانہ واردر .  
 قصبہ نک نفوس اسلامی ۱۴۲۱ و خرستینی ۹۸۲۸ و یهودی  
 ۱۲۸ ذکور و اثاندن عبارتدر .

قصبہ اطراف نک مزروع و غیر مزروع اراضیسی ۱۶۱۰ دونمدر  
 باشلو جہ محصولی لیون و پورتقال اولوب جزویت اوزرہ بادم  
 زیتون نخود بقلہ کبی شیر دخی حصولہ کلور . اہالیسی  
 ارباب تجارت و صنایعدن و برچوقلری دخی تجارت بحریہ ایلہ  
 مالوف طاقدن در . کچییلکدہ بتون اطہ لیلرہ فاعقدرلر .  
 سیاحتلری امریہ ققدر وارمشدر . نفیس ساقرزک او و اقراسی  
 دنیلان سکرز کونیندہ ۱۷۵۲ خانہ ۸ مکتب ۳۷ خراب و معہور



کایسا ۱ کړک ۷۸ دکان ۳ چشمه ۴ قرون ۱۵۴ مغازه  
 ۱۰ قهوه خانه ۱ میخانه ۴۰ یاغخانه ۷۰ اخور ۲۵۰ عرصه  
 ۲۵ یل دگرمانی وارددر . نفوسی ۵۰۲۱ ذکور و انانیدن  
 عیسار تدر . ۲۳۲۱ دوغم حزروع و غیر حزروع اراضیسی  
 اولوب باشلوجه محصولی بادم انجیر زیتون انسون نخود بقله  
 و جزویت اوزره حنطه و شعیردر . اهالیسی میاننده دولکر  
 و بابیجی و صیواجی و قیوجی و طاشیجی کبی ارباب صنایع کثرت  
 اوزره بولنور . نفس ساقز اهالیسی مالی اوله رقی نول ایله  
 و بالخاصه صاحب لرینک سرمایه لریله کشت و کذار و تجارت ایتمکده  
 بولنان سفاینک قیملریله سرمایه لرینک جنس و مقداری و کیفیات  
 سائر لری بروجہ آتی بیان قلنور .

شوبله که : اونده بری سرمایه سیله قصوری نول ایله ایشلمکده  
 بولنان یارق سفینه سی الیدر . بونلرک قیودانیله طائفه لری  
 التي یوز اللی یه بالغ اولوب بوسه سفینه لک هر بری اوچیوز اللی  
 طونولاتولقدن التي یوزه قدردر . اشبوسه سفینه لردن سرمایه لی  
 اولان بشتدن بهرینک سرمایه سی بش بیک بشیوز لیرادر مذکور  
 اللی بارقدن هر برینک قیمتی ایکی بیک یدی یوز اللی لیرادر .  
 ثانیاً سکسان عدد بریق سفینه سندن نصفی سرمایه و نصف  
 دیکری نول ایله ایشلرل . بونلرک مجموعنده یدی یوز طائفه  
 و قیودان وارددر . هر برینک قیمتی بیک بشیوز و سرمایه لی  
 قسمنک سرمایه لری اوچر بیک لیرادر . و بونلر ایکی یوز

طونولاولوقدن اوچيوزه قدردر . ثالثاً سگسان عدد غولت  
 سفینه سی اولوب بونلرده نصفیت اوزره سرمایه ونول ایله  
 ایشلکده درل . بونلرده کی طائفه وقیودانک مقصداری الی  
 یوزاللی در . بوسفیندلر دز هر برینک قیمتی بیکر لیرا وجسامتلری  
 یوزدن ایکی یوز طونیلاتویه قدر سرمایه لی «الایقک بیک ایکش»  
 یوز لیرا سرمایه لری واردر . رابعاً بومبارده تام سفائن  
 طقسان عدده بالغ اولوب التمش سرمایه لی قصوری نول ایله  
 ایشلکده در . قیودان وطائفه لری الی یوز کشیدر هر بر  
 بومبارده نیک قیمتی بشر یوز لیرا وجسامتلری الی طونیلاتودن  
 تمشه قدردر . سرمایه لی اولانلرک مقدار سرمایه سی سگز  
 یوز الیشیر لیرادر . خامساً یوز قرق عدد چرنیق و پرمده  
 دنیلان سفائن صغیره واردر که بونلرک قیودان وطائفه لری  
 بشیوزه بالغ اوله رقی کافه سی ده سرمایه لی و هر برینک سرمایه سی  
 یوزر لیرا و قیمت لری یوز الیشیر لیرادر . جسامتلری دخی اون  
 طونیلاتودن اوتوزه قدردر . شو حسابه کوره ساقز مالی  
 اولان بیوک و کوچوک جمله سفائن درت یوز قرق عدد اولوب  
 بونلرکده اوچ بیک الی قیودان وطائفه سی اولدینگی کی مجموع  
 قیمت لری درت یوز اوچ بیک بشیوز لیرا و سرمایه لی قسینک  
 مقدار سرمایه سی دخی ایکی یوز التمش بیک بشیوز لیرا به بالغ  
 اواقده در .



اعضای امیرینو استراوه لاکه افندی

« اناغنوستی مهلی افندی

قر دامیله ناحیه سنی تشکیل ایدن قر اون ایکی در قر ای مذکور هک  
 او توز سکز بیک یدی یوز طقسان سکز دوئم مزروع وغیر  
 مزروع اراضیسی اولوب یدی مکتب خراب و معمور الشمس  
 سکز کلیسا ایکی بیک سکزسان درت خانه ایکی بیک سکز یوز  
 طقسان اوچ ذکور نفوسی برکک یوز او توز ایکی  
 دکان الی طقوز مغازه قرق میخانه اون ایکی یاغخانه درت یوز  
 سکزسان طقوز اخور ایکی یوز بش عرصه یکر می اوچ یل دکرمانی  
 اوچ لیجان لریمان دائره سی واردر . باشلوجه محصولی حنطه  
 شیر انجیر و جزویت اوزره دخی زیتون نخود بقله و جو بزکی  
 شیلده واردر . اراضیسک قسم اعظمی جبل و مرغان  
 عبارتدر . ایچلرنده قردامیله قریه سندن ماعدا  
 قریه لر اهالیسی فقیر الحال اولوب نسای و چو چوقلری نفس  
 قصبده سود اتلق و خدمتکارلق صور تلیله تعیش ایدرل .  
 بو کوبلرک اکثریسنده هوانک لطافتی و صولری ماء جاری  
 اولوب لذت و نفاستی جهتیله ذکور و انات توانادر .

قر دامیله دن اداره اولمقده بولنان قیون اطه سنده ۲۳۹ خانه  
 ۳۰۷ نفوس ذکور ۱ مکتب ۴ قهوه خانه ۵ خراب و معمور  
 کلیسا ۱۶ اخور ۵ عرصه ۳ یل دکرمانی ۲ لیجان برکک  
 ۲ دکان ۲۳ فرون ۲ مغازه ۴ قهوه خانه ۳ میخانه ۳ قیو

و ۵۳۱۷ دونم مزروع وغير مزروع اراضیسی وارد در  
 و کجه این واپور لک بوغاز لردن مرور و عبورینی تسهیل ایدن  
 قیون اطه سی فناری اطه نك قره بورن جهتمده در .

❖ کذلک قلاموطی ناحیه سی ❖

مدیری غلانس افندی

کاتبی حاجی علی افندی

پولیس ایلیا افندی

❖ ناحیه مجلسی ❖

اعضا بقولی خولیاری افندی

» میخائل زروودی افندی

» قسطنطی بیلو افندی

» یانی طورلو افندی

قلاموطی ناحیه سی تشکیل ایدن مصطکی قراسی بکرمی بردر  
 بو قریه لده ۱۱۴۲۵ ذکور و اناث نفوس وارد در . بونلرده  
 ۶۰۴۳ خانه ۲۷ مکتب خراب و مهمور ۱۷۱ کلیسا ۶ مناسیر  
 ۲ بکریک دائره سی ۴ قره خونخانه ۲۱۵ دکان ۸۵ قهوه خانه  
 ۱۳ میخانه ۲۲۰ باغخانه ۵۴ قیو ۴ چشمه ۲۳۹۷ اخور  
 ۱۳۴۰ عرصه ۲۳ دکرمان ۱۵ چناق کارگاهی وارد در .  
 بویکرمی برقریه نك ۸۰۱۱۳ دونم مزروع و غیر مزروع  
 اراضیسی وارد در . باشلوجه محصولی ساقز خرما زیتونی

روغن زیت و جزویت اوزره دخی بادم انجیر نخود بقله حنطه شهیر  
انسوندر اهالیسی کثرت اوزره رنجیر و انجیرنده ارباب صنایع  
نادر در • بعضاری شهرده اجرای تجارت ایلکده وبر طاقی  
دخی استانبولده لیونجیلوق باغچوانلق فرونجیلوق اتمکده در •

✽ وولیسو ناحیه سنی ✽

مدیر وکیل و رمضان افندی

کاتبی راشد افندی

یولیس احمد افندی

✽ ناحیه مجلسی ✽

اعضا حاجی زوغرافو افندی

» چریغو مافارونی افندی

» دیمتری بگری افندی

» نبتوله زاردالودی افندی

وولیسو ناحیه سنی تشکیل ایدن قراون اوچدیر • مذکور  
قریه لرده ۷ مکتب خراب و معمور ۷۴ کلیسا ۱ مناستر  
۱۸۵۰ خانه ۱۳۴۰ نفوس ذکور ۱ کمرک ۱ قره غونخانه  
۳۲ دکان ۵ فرون ۱۰ مغازه ۱۰ قهوه خانه ۱۷ میخانه  
۱۴ یاغخانه ۲۰۰ عرصه ۹۱۸ اخور ۲۱ دکرمان وارد در •  
قصبه یه مربوط ۱۳ قریه اولوب بو قریه لرده ۱۷ مکتب  
معمور و خراب ۶۹ کلیسا ۲ مناستر ۷۸ دکان ۱ فابریقه ۵

چشمه ۶ صهرج ۷۱ فرون ۱۰۶ مغازه ۲۰ قهوه خانه  
 ۱۳۶ مچانه ۴۰ باغخانه ۱۲ قیو ۴۵۰ عرصه ۲۰۵ اخور  
 ۳۴ دکرمان ۲۷۱۸ خانه ۶۷۱۱ نفوس ذکوری حاویدر .  
 ساقز جزیره سنک مجموع اراضیسی تخمیناً ۲۱۱۱۷۸ دونمدر  
 جزیره اوزرنده بولنان لیون و پورتقال باغچه لری ۱۲۱۱ عدده  
 بالغ اولوب بوندن ۲۴ قطعه سی اووه و ۳۶۵ پارچه سی  
 جبل قراسنده در ۸۲۲ قطعه سی قصبه اهالیسنه مآلدر .  
 و مجموع ساکنه سی تحریر جدید مو جینجه ۳۷۶۸۰ نفوسدر .

رهب در یادن - آخوذدر \*

ساقز - جزیره سی شمالدن جنوبه ( ۲۷ ) میل طولنده  
 و عرضی ( ۱۰ ) میل امتدادنده اولوب اناطولی ساحلندن  
 اک طار قسیمی ( ۴ ) میل قدر اولان برقناله آبراشدر جزیره  
 مذ کورنه نك مقر حکومتی ( قاسترو ) دینلان ساقز شهریدر که  
 ( ۲۰ ثانیه ۲۲ دقیقه ۳۸ درجه ) عرض شمالی ایله ( ۹  
 دقیقه ۲۶ درجه ) طول شرقیده واقع اولمشدر . ساقز  
 بوغازنده کی فنارلر - جنوب بوغازنده کائن ( پاسپارغو )  
 اطه سنک اوستنده سطح دریادن ( ۱۳۸ ) قدم مرتفع بیاض  
 قلله دن ثابت بریاض فنار کوستریلور که ( ۱۵ ) میلدن کورینور  
 ( ساقز ) ایماننده مندرکک نهایتنده بری برینده عوددی ثابت ایکی  
 عدد قرمزلی فنار کوستریلور که اک اوستنده کی سطح دریادن  
 ( ۵۹ ) قدم مرتفع اولوب ( ۵ ) میلدن کورینور .

( ساقرنك شمال بوغازنده ) پاشا اطهسى اوستنده و ( ۲۰ )  
 ثانيه ۳۰ دقیقه ۳۸ درجه ) عرض شمالی ایله ( ۲۰ )  
 ثانيه ۱۸ دقیقه ۲۶ درجه ) طول شرقیده سطح دریادن  
 ( ۲۴۶ ) قدم مرتفع بولسان بیاض قله دن بیر دقیقه ده  
 مھرك بیاض برفنار کوستریلور که ( ۱۵ میلدن کورینور  
 ) ساقرن بوغازی ) ساقرن جزیره سنك غرب جنوب نهایتی  
 تشکیل ایلیان ( ماستیقو ) برونندن ( ۲ ) میل مسافه ده  
 کسمه قیالقدن عبارت مخروطی الشكل ( وندیقو ) اطه جغی  
 واقع اولوب ذکر اولنان برون ایله بو اطه ارسنك وسطی  
 ( ۵۰ ) قولاج صوبی حاوی برفنالدردر . غرب جهتندن  
 کلورکن کرک ( ماستیقو ) برونی و کرک ( وندیقو )  
 قبله جهته کرتریز ایدیلور . خفیف جنوب روز کارلرینك  
 هیوبنده بیله شمال طرفنه طوغری شدتلی برآقندی حاصل  
 اولوب صولر وندیقویه طوغری مهاجه ایلدیکندن  
 بو اطه چغک یانندن کیلورکن زیاده جه اچیق بولمق الزمدر .  
 وندیقودن اناطولی ساحلنده واقع اولوب ذکرى سبقت ایدن  
 ( پیانقو ) برونی ( کوندوغشی پویراز ) جهته ( ۱۳ )  
 میل مسافه ده در .

ساقرن جزیره سننده واقع ( نه نی تا ) برونی بیاض رنگده  
 و دیک اوله رق دکره طوغری چیمش و مستوی اولان اوستنده  
 زده قله خرابه سی موجود بولمشدردر . به برونك ارقه سی



۹۰  
 بردن یوکسلیش وایلروسی برطاق اراضی محصوره وقرای  
 متعدده بی حاوی اولشدر .  
 برون مذکورک غرب طرفنده کوزل تیموریرینی و ( ۱۶  
 و ۱۸ و ۲۰ ) قولاج صوبی محتوی بریوک کورفز واقع  
 اولوب شرق شمال روزکارلندن بارنق ایچون تیمور محلایدر .  
 ( نهانی ) برونندن ( پوراز اوچ ربع کرتیلدیز ) جهتنه  
 ( ۵ ) میل مسافده ( قاتوماری ) برونی و آندن ( یلدیز  
 بریچق کرتیلدیز ) طرفنه بر میل مسافده دکره طوغری  
 چقمش دیک یاردن متشکل ( هلهنا ) برونی واقعیدر که  
 مستوی اولان اوسوننده برده اسکی قله خرابه می بولندیغی  
 مثالو اشبو ایکی برون میانده می اراضینک یوکسک تپلرنده  
 دخی دیگر ایکی عدد قله خرابه لری باقیدر . اشبو ( هلهنا )  
 بروننک غرب طرفنده شرق شمال روزکارلندن بارنق  
 ایچون کوزل تیموریری اولوب قعر دریا قومدن عبارت  
 بولندیغی حالدده صولرینک عمق ( ۱۴ و ۱۵ ) قولاج در  
 مذکور ( قاتوماری ) برونندن پیاقو برونی ( ۴ ) میل  
 مسافده ( وکششله بر ربع قبله ) جهتنده قالب اشبو  
 ایکی برون ساقزک جنوب بوغازینی تشکیل ایدر . مدخل  
 مزبورک همان وسطنده ( پاسپارغو ) و ( پانایا )  
 اطهری بولوب بولردن اک کوچکی وجهت غریبده اولانی  
 ( هلهنا ) برونندن ( قبله کششله ) استقامتنده و ( ایکی

بچق ميل ( مسافه ده قالوب مدور الشکل و ( ۱۴۰ ) يارده  
 قدر هر تفع اولديغي حائده يارلی بولنان ساحلنه يقين صولك  
 عمق ( ۶ و ۷ ) قولاجه بالغ اولور ( هله نا ) برونی  
 صو ايچنده برطاقم قیالی حاوی ایسه ده ( ایکی غومینه )  
 ( برغومینه یوز قولاجدر ) طولی مسافه ده قعر دریا  
 قوملی اوله رق ( ۸ ) قولاج عمق و برون مذ کوردن ساقز  
 طرفنه ( اوچده بر ) میل مسافه ده دکزک دیبی چاقلاقدن  
 عبارت بولنه رق ( ۳ قولاج ) صویي محتوی اولديغي مثلاو  
 برون مذ کوردن ( درته اوچ ) میل مسافه دن بدأ ایله  
 ( پاسپارغو ) اطه سنه طوغری عمق دریا تزايد ایدرک  
 تدریجه ( ۱۰ و ۱۲ و ۱۵ ) قولاجه بالغ و بواسطه تبدیل  
 اطه مذ کوره نك ( ۱۰۰ ) يارده ( بریارده اوچ ) قدمدر  
 آچیقلاغنه قدر واصل اولور .

مذ کور ( پانائیا ) اطه سنك نهایت جنوبی ( پاسپارغو )  
 اطه سنك نهایت جنوبندن ( کوندوغشی کرته کشفیه )  
 جهته برمیلك اوندی التي قسمی مسافه ده قاله رق جنوبدن شماله  
 طوغری یازم میل امتدادنده و ( ۳۰۰ ) يارده عرضنده  
 اولوب طاتلو صویي یوقدر . بو اطه لك همان شمال نهایتری  
 ارسنده طاشلاقدن عبارت برصیغلق اولوب اوستنده ( ۲۳ و ۲۴ )  
 قدم صوبولور . اشبو صیغلق بیوك کیلرایچون پك تهلكه لو  
 اولدیغندن و خصوصیه روزکار جنوبی فورطنه سنندن

اقتدینک شدت جریانی صولرک یارلسنه باعث اولوب طالعارک  
مذکور صیغلق اوزرینسه چاربدیغی مشهود بولندیغندن  
متبصرانه طورانق اقتضا ایدر .

بوصیغلق هر ایکی طرفنده قعر دریا قوم و چاقلاو اولهرق  
( ۸ و ۱۰ ) قولاج و مذکور اطهارک جنوب نهایتلری  
آره سنده ( ۱۰ و ۱۱ ) قولاج درینک واردر . ذکر  
اولتان ( پانایا ) اطهسنگ نهایت جنوبندن ( ۷۰ و ۸۰ )  
یارده مسافه ده تیموریری اولدیغی روایت قاتمیش ایسه ده  
بورالده قعر دریا قیالق بولندیغندن تیمورلنک توصیه ایدله من  
اطه مذکورنک جهات سارهمسی درین اولوب شمال  
طرفندن آچیق ( ۱۴ و ۱۵ ) قولاج صوده ایکن قعر  
دریانک بیاض قومدن عبارت بولندیغی حالده صیغلق شمه ده  
اولدیغی مشاهده قنور ( قاتوماری ) برونندن ( هله نا )  
برونی پیشگاهنه موانعدن خالی اولان روطه ( پوراز  
کرته یلدز ) و یکدیگرینک کرتریزی ( یلدز بر بچق کرته  
پوراز ) اولوب هر ایکسنگ آره سی بر میل امتدادنده و بر  
نوع کورفز هیئتنده درکه ( ۳ ) قولاجدن زیاده درینک  
اولیوب صولری پک صیغ و قعر دریا بیاض قوملقدر ( هله نا )  
برونندن ( کوندوغشی کشیله ) جهتنه طوغری ( ۹۰۰ )  
یارده مسافه یه قدر بر صیغلق چیقمش اولدیغندن بوندن آچیق  
وسالما کچمک ایچون ( نه نی تا ) برونندن ( قاتوماری )

برونی لایقیله آچیق طوتیله رق ( پویراز ربع کرته کوندوغشی )  
 روطه سیله ( ۱۰ و ۱۱ ) قولاج صودن عزیمت اولنور .  
 ذکر اولنان صیغلق اوستنده تخمیناً ( ۳ ) قولاج صو  
 بولوت قعری دخی بیاض قودلقدن عبارت اولدیغی تقرب  
 ایتدیجه کورینور و بونک شمال طرفنده اوستنده ده ( ۱۶ )  
 قدم صو اولارق بریصی قیا بولنور اشغی ویوقاری عزیمتده  
 اسقندیل ( ۱۰ ) قولاج ارانه ایلدکده بوندن ایچروسی یعنی  
 برون طرفی همان ( ۱۷ و ۱۸ ) قدمه تئزل ایدرک کتدیجه  
 صیغلقشور .

بالاده ذکر اولندیغی اوزره وسط قنالده ( ۱۰ و ۱۱ )  
 قولاج عمق موجوددر ( هله نا ) برونک غرب طرفنده کی  
 کورقز آچیلدقده برون مذکور صیغلقندن کچلمش اوله جقندن  
 اگرچه قبله ولدوس روز کارلندن قاجیلله رق ( هله نا )  
 کورفزینه تیمور لیک مراد اولنورسه ( قره ییل کرته یلدز )  
 جهتده کلنرک ( وهله نا ) برون ( قبله یارم کرته کششله ) به  
 کرتیز ایدیلرک ( ۷ و ۸ ) قولاج لنگر انداز اولنور .  
 ساقزدن ( سپالماتوری ) یعنی قیون اطهرینک ال شرقیسی  
 بولتان یشیل و یاخود وانون اطه سی بوغازینه مواعدن خالی  
 اولان روطه ( پویراز یارم کرته یلدز ) جهت اولوب بعد  
 مسافه سی ( ۱۲ ) میل و قیون اطه سیله ساقز آره سندن  
 ( ترفیل بوغازندن ) کچمک ایچون یول سفینه یلدز اوج

ربع کرته پویراز مسافه می ( ۱۴ ) میلدر . ساقز مندرکی  
 فناری ( هلهنا ) بروندن ( ۳ ) میل مسافهده ( یلدز  
 کرتهقره یله ) کرتریز ایندیلور حین حاجتده ساقز لیماتی  
 خارجنده ( ۱۵ ) قولاج صویه و مندی رکک جنوب طرفنده  
 ( ۱۶ و ۱۸ ) قولاجه تیمورلنور . لکن قعر در چا قلاق  
 اولدیغندن مندی رکک شمال طرفی خذاسی قدر ابو تیمور  
 طوتمز بو شمال جهتی صولری ده ( ۵ و ۶ ) قولاج قدر  
 جنوب طرفندن تقصاندر . اگر مندی رکه کیرلک مراد  
 اولنورسه فنار مذکور اولان بوج ایله احرامی الشکل خراب  
 بوج اراسندن کیریلور ایسهده بو غارده ایکی بچق قولاج  
 صواولدیغی جهته زیاده صوچکن سفان کیره مزلی .  
 استانبولدن اسکندریه عازم اولان یکیلر قومایه المق ایچون  
 ساقزه اوغرارل بوراده اک کوزل تیموریزی قلعه نك شمال  
 جهتی و مندی رکدن اعتباراً ساحلده اوچجی صره یل  
 دکر منلرینک پیشکاهیدر . سفان کیره ( هلهنا ) برونی  
 اوستنده کی قله بی ( قبله بر بچق کرته لدوسه ) و فناری  
 ( لدوس بر و بر ربع کرته باطویه ) و قرانتنه بی ( باطی اوچ  
 ربع کرته لدوسه ) کرتریز ایدرک ( ۲۴ ) قولاج صویه  
 لکر انداز اولورلر . بوراده قعر دریامائی چا قلاق ایله اوفق  
 طاشلردن عبارتدر . شدتلی پویراز فورطنه سیله بورایه  
 متوجه اولان سفینه استنیسا کورفرزنده کوزل تیموریزی  
 بوله بیلور . بو حالده ( قامیناکی ) برونیله ( ستروویلو )

برونی برلشیدکده ( حومرس ) قوبيله ( فین ) لیانی  
 آرسمندن الك شرقی قالان برونك طیش طرفی کورنور .  
 و ( استینتا ) یاری اوستنده کی یل دکرمنی ( قره یل اوج  
 ربع کوته باطویه ) قالور .

مذکور دکرمان اولان برونن بر میل ودها زیاده مسافه به  
 وقعری مائی چاقلاقین عبارت اولان ( ۲۰ ویاخود ۲۱ )  
 قولاج صویه فوندو ایدیلور . تماماً برغومینه ( برغومینه  
 یوز قولاجدر ) طولی زنجیر فالومه ایدلدکده سقینه ( ۱۶ ویا  
 ۱۷ ) قولاج صوده بولنور ( استینتا ) یارندن یارم میلدن  
 زیاده برصیغلق چیقار [\*] بالاده ذکر اولنان تیموریرلی  
 یازموسمنده کوزل ائسهده قیش موسمنده پک مخاطرهلیدر .

چونکه ایکی روزکاره اچیق اولدیفندن ویولی روزکارل  
 اکثریا پک شدتلی هبوب ایدرک بیسولک دکرل ایتدیردیکندن  
 اگرچه بو صورتله هوانک بوزیله جغی علامتلی کوریلورسه  
 همسان تیموری قالدیروب فورطنه ظهور ایتزدن مقدم دکره  
 آچتاق چاره سنه باقلملیدر . بو محلدن فین لیمانه قدر اولان  
 ساحل بو نیجه درین و ( ۲ ) غومینه طولی مسافه زده  
 ( ۲۵ و ۳۵ ) قولاج صو پولنوب بالکز دکرلی سبقت ایدن  
 کورفرک شمال برونن مستشادر که قیالغی حاویدر .

[\*] بو تیمور محارینه کیدنک ایچون صحیح بورطولو نلرینک  
 الله بولنسی لازمکلور .

قولو کیتیا - ویاخود ( فین ) لیمانی آلیق و شمال نهایتنده  
 برده کلیسای بولنان ( سنت جورج ) ویاخود ( ستغانو )  
 اطه سنک ایچروسی اولوب فین برونندن جزیره مذکوریه  
 طوغری لیمانک جنوب طرفی قنالی ( یارم میل ) عرضنده در  
 و لیمان مذکور آیری آیری اوچ عدد قویلدن متشکلدر .  
 فین نام دیگرله ( پالی ) برونی دولاشلدقده جنوبی لیمانه  
 کیراش اولور . لکن برون مذکوردن ( ۳۰ ) یارده مسافده  
 قدر برصیغلق موجود ایسه دهه آچیق محلده ( ۱۰ )  
 و قنالک وسطنده ( ۲۰ ) و اطهیه ( ۵۰ ) یارده مسافده  
 ( ۳۲ ) قولاج عمق بولنور .

بو قوی ( لدوس کرته قبله ) جهتنه طوغری تمتد بولندیغی  
 حالده بوغازینک عرضی ( ۲۴۰ ) یارده و صولرک درینلکی  
 ( ۲۰ ) قولاج ودها ایچروسی ( ۱۴ ) قولاج صو  
 اولوب قعر دریا برنوع یومشق چاموردن مرکبدر مذکور  
 قوی طار بولندیغی ایچون یالکز کوچک ساحل قایقارینه  
 مر سادر وسطنده بولنان لیمان هر جسمتمده کی سفاینه الویرشلی  
 اولوب مدخلنک عرضی ( یارم میل ) و درینلکی ( ۲۰ )  
 و ( ۲۲ ) قولاجدر . بومر محلنک عمق ( ۱۶ و ۱۸ )  
 قولاج اوله رق لیمانک وسطنده طوغری قعر دریا چاموردن .  
 بولیمان هر روز کاردن محفوظ و سالم بولندیغندن و خصوصیه  
 بویراز روز کارینه حائل اولدیغندن از میره متوجه اولوبده



روزگار مذکورك شدته تصادف ابدن كیلر ایچون امنیتله  
 باریشه جق بیور محلیدر ذکر اولنان قویلردن اوچهیسی  
 بیوك ( فین لیانی ) نامیله الك جسمدر . لیان مذ کوره  
 کتک ایچون یوقاریده ذکری سبقت ابدن ( سنت جورج )  
 اطه سنك جنوب نهاییندن کیلور واطه مذ کوره ایله ایکی  
 لیانی تفریق ابدن شبه جزیرهك ارسندن عزیمت ایدیلور .  
 بوراده وسط قتال ( ۳۰ و ۳۵ ) قولاج عقنده و یوقاردخی  
 تخمیناً برمیك سکرده اوچی عرضنده در . جزیره  
 مزبورمك شرق جهندن مرور ایدوبده لیان مذ کوره  
 کیلک مراد اولنورسه جهت مذ کوره چوقلق یقین یولناملی  
 ودرحال لیانه متوجهاً دوناملیدر . زیرا بو اطه دن  
 ( ۸۰ ویا ۹۰ ) یارده قدر برصیغلق امتداد ایدر .  
 جزیره مذ کوره مرور اولندقدن صکره لیان کندوسنی آچار  
 ( وباطی قره یل ) ایله ( باطی کرته قره یل ) جهتلرینه  
 طوغری ( برمیك درته اوچی ) عرض و ( برورربع میل )  
 طولی اوله رق تمتد بولنور . لیاندن ایچرو کررکن جنوب  
 طرفنده برنجی بشیل رنگلی آلق برونده کی دوکندیدن احتراز  
 ایتمک ایچون دقتلی بولمیلیدر .  
 بودوکندی بویراز طرفنه طوغری ( ۳۰۰ ) یارده قدر  
 چقار واوزرنده ( ۶ و ۷ و ۸ ) قدم صوب بولنور .  
 لکن بونک قارشوسنده بوغازك وسطی ( ۲۴ و ۲۸ و ۳۰ )



قولاج عقی حاویدر . مذ کور بوغازی اورته سندن ویا ساحل  
 شمالی به یقین کتایدر . زیرا وسط قناله قریب قعر دریاده اوستی  
 ( ۶ ) قولاج صوبی حاوی برتومسک واردر . و بونک هر ایکی  
 طرفی دریندر . لیمان مذ کورده دائما انتخاب اولنان تیمور  
 بری کورفک ایکنجی چقندیسنک ایچروسیدر که بر قوی  
 حالنده بولنوب ( ۱۸ و ۲۰ ) قولاج صوبی حاوی و قعر  
 دریا بر نوع قرمزنی چاموری محتوی اولهرق محفوظ مر سادر  
 جهت شمالده دیگر ایکی عدد قوی دهها بولنوب آره لری  
 بز کوچک یشیل اطه ایله منفصل اولشدر .

بولنردن طرف غریبده کی صیغلق و چامور لقله طولش  
 اولدیغندن فورطنده طوتیلهرق تیمور لینی غائب ایتمش  
 برسینه نک مخاطره سزجه او طور دلمسنه الویرشلی بر محلدر .  
 ذکر اولنان یشیل اطه نک جهت شرقیسنده کی قویک بوغازی  
 بر غومنه طولنده و ایچروسنک قطری ایکی غومنه امتدادنده  
 اولهرق حوض شاکلنده در . مدخلنک وسطی ( ۱۵ )  
 قولاج عقی حاوی اولدیغندن بورایه تیمور لنده یلوب ساحلده کی  
 قیالردن یلامار النور بوراسی کی قارینه ایتمکه الویرشلی بر محلدر  
 موسم صیفده اطه اوزرنده صو آزالدیغی اشاده بو موقعده  
 بولنان چایده ماغلیز مبدولدر . مذ کور یشیل اطه جق ایله  
 ساحل آره سندن کچید اولیوب یالکز اوفق قایقلمدحاننده  
 مرور ایده بیلور . اش بو قویلرک آغزندن شمال نه ایته

طوغری ساحل برمیل قدر امتداد ایدر • بوراده ساحله  
یقین صویک یوزنده بر کوچک قیا اولوب اطراف دین  
بولدیغی مثل او ساحل بونجه یقین مسافه لده ( ۲۴ و ۲۶ )  
قولاج صو واردر •

( سنت جورج ) اطه سندن ( سیالمادور ) نام دیگره  
قیون اطدرینک غرب طرفنه کتمک ایچون روطه ( یلدز  
پوراز ) جهتی و ( ستروویلو ) اطه سنه اولان مسافه  
( ۴ ) میلدر فین لیمانک مبدأ شمالیسی ایله ( قامیناکی )  
برونی میانده کی ساحل ( یلدز پوراز ) استقامته متمد  
اولدیغی حالده بر کورفز تشکیل ایدوب بونک نهایتده قایقاره  
مخصوص برده اوقق قوی واردر که پیشکاهنده کی صویوزنده  
بولتان مدور قیا اوت یغینی کی کورینور •

ساقز ایله سیالمادور اطه سی پیننده کی بوغازه ( قامیناکی  
یاخود ترفیل بوغازی تسمیه اولوب ) تقریباً برمیل  
عرضنده در • بوراده قامیناکی برونسندن ( ۲۸۰ ) یارده  
بعده قدر برصیلق چیقوب اوستنده ( ۱۰ دن ۱۴ ) قدمه  
دکین صویوزندیغی مثل او برون مذ کوردن ( ۵۰ ) یارده  
آچیغنده صواوستنده برطاقم قیال دخی موجوددر • بورادن  
کیواطه لینه اولان کر تریز ( کششله برربع کرته کوندوغیشی )  
ومسافه ( بر و برربع ) میلدن زیادجه در •  
بواسه مقامده عمق دریا ( ۱۲ ) قولاج وضعیه بتین اولان

مخلده ( ۲۴ ) قولاج و مذکور اطه سرك غرب جهته قریب  
 موقعده ( ۱۷ ) قولاجه بالغ اولور لكن محل مذکور دن  
 سبالمادور اطه سرك چیتندی طرفنده بوقره قیانك بولندیغی  
 موقعده صیغله یقین ( ۱۰ ) قولاج درینك اولوب بعض  
 سفاین تجاریه بوراده آفندی اولدیغی جهته لنگر انداز  
 اولور .

سافرك شرق شمال منهاسی آچیننده واقع ( ستروویلو )  
 قیاسی مخروطی الشكل و طرف شرقیسی درین اولوب بوشكاه  
 سافرك آرهسی انجق اوفق قایتلره مخصوص طار برکپیدور .  
 بوقیاسبالمادور اطه سرك غرب برونندن بر میل مسافده  
 ( فرهیل ) جهته قالور . بو استقامته عمق دریا ( ۲۴ )  
 و ( ۲۵ و ۲۶ ) قولاجدن عبارت اولوب قعر بحر چاقلاقتدر  
 بوقاریده ذکری سبقت ایدن ( کیو ) و یاخود قوش اطه لری  
 طرف غریبه واقع اوله زق صولری درین و هیئت طبیعه لری  
 مدور و تپه لری دوز بولمظه برابر اطراف لری دیک و اوچر میلدر  
 بونلر ( سبالمادور ) اطه سرك غرب جنوب برونندن بر میل  
 مسافده فرهیل جهته قالور . اک جنوبده بولسان اطه دن  
 ( قبله کرته کششه ) جهته برغومنه طولی مسافده  
 بر بطاق قیا واقع اولوب اوستنده ( ۲ قدم ) صوبولندیغی  
 حالده ( ۶۰ ) یارده محیطنده در . بونکله مذکور اطه  
 آره سندن کچمک قابل اوله مزینه بوقیادن سبالمادور اطه سرك

غرب جنوب برونده طوقری بر خط استقامتند سطح دریا ایله  
برابر دیگر تهلیکه لی بر قیا وارد که شکلی بیاض و محیطی  
( ۱۳۰ ) یارده قدر در . بوقیا ایله ذکر اولان کیو  
اطه سی پیننده ( ۲۰ و ۲۵ ) قولاج عمق بوندیغی کی  
یشه مذکور قیا ایله برون میاننده قعر دریا قوم و چاقلاق  
اوله رقی ( ۹ و ۱۰ ) قولاج عمق و ( سیپالادور ) ایله  
مذکور اطه پیننده ( ۱۴ و ۱۵ ) قولاج صوم وجود در که  
قعر بحر کوزل قوم و چاقلاقدن مرکب اولغله شرق شمال  
روز کارلندن بارئقی خصوصنده منتخب تیور یزی عد  
اولتور .

( سیپالادور ) اطه سنک نام مذکور ایله یاد اولان غرب  
شمال برونده سطح دریادن اشاغی و یوقاری بر طاقم قیال  
وارد که بولردن بری برون مذکور دن ( یلدز کرته قره ییل )  
جهتته طوقری ( ۲۰۰ ) یارده بعدده و خصوصن سیه بوغازه  
کیریله جک طرفنده واقع اولوب اوستنده بالکز ( ۱۶ ) قدم  
سو موجود در . غرب جنوب روز کارلندن بارئقی ایچون  
سیپالادور برونک پویراز طرفنه و ساحلدن ( یارم میل )  
بعدده ( ۱۸ و ۲۰ ) قولاج صوبی و قعری قومدن عبارت  
اولان محله تیورلنده بیلور . مذکور اطه نك شمال طرفنده  
بالکز بوراسی تیورلنمکه شایان اولوب نقاط سارده صول  
یک دریندر .

( سیالمادور ) ویاخود بوغاز لیمانی اطه مذ کوره ایله  
 ( غارائی ) ( توپاذیا ) و ( اوغوستا ) نامدیگر ( پاشا  
 اطه سی ) اطه لرینگ تجمعدن متشکل اولوب طار بربرج  
 واسطه سیله بالاده ذکر اولنان مدخلدن آیره رق  
 ( کوندوغیشی پویراز ) جهته امتداد ایدر لیمان مذ کورک  
 عرضی تقریباً ( یارم میل ) وهرایکی طرفی درین اووب  
 بوغازنده ( ۲۶ و ۲۸ ) قولاج صوموجوددر . بالکنز  
 مخاطره سی ( برامیل ) اطه سنک جنوب پروندن ( ۱۰۰ )  
 یارده قدر دکره چیقان قیالقی دوکندیدر . لکن بونک  
 قارشوسنده و بوغازک وسطنده ( ۱۶ و ۱۷ ) قولاج  
 درینک بولنور .

لیمان مذ کورک داخلنده هر ایکی طرف ساحلندن یارم میل  
 مسافده ( ۱۰ و ۱۱ ) قولاج صویه بیورلنور : بوراده  
 قعر بحر یومشقی و اوفق چاقلاق اولغله کوزل بیور طوتار  
 هر نقدر لیمان مذ کورک جانب شرقیسنده کی بوغاز آچیق  
 ایسه ده تحت البحر برباق ایله مملو بولندیغندن بالکنز ( ۱۲ )  
 قدم صومو و اودر . بومانع حسبیه داخل لیمانه بیوک دکرلر  
 کیرمز و بو بوغازدن انجیق اوفق قایقار کجه بیلور ذکر اولنان  
 برامیل اطه سیله ساحل غربی بیننده کی بوغاز ( ۵ و ۷ )  
 قولاج قدر دریندر . بالکنز بالاده شرح اولندیغنی اوزره

اطه مذکور ساحله تقرب اولنماق خصوصنی خاطر دن  
چيقاز ماملیدر .

( غاوانی ) ایله ( یسپیل اطه ویاخود واتون اطهسی )  
میانه پاشالیمانی تعبیر اولنور که اکثریا کیلر شرق شمال  
روز کار زدن بار نغی ایچون بورایه لنگر انداز اولورلر . ویشیل  
اطه ایله اوغوستا میانندن مرور ایده یلورلر . مذکوریشیل  
اطه ننگ غرب نهایی آچیغنده بریوکسک قیا بولوب بونکله  
اطه میاننده کچید اولدیغنی کی مذکور قیادن بر از مسافه یه  
قدر صیغلقدر . داخل کور فرزه دیگر خیلجه بریوکسک بر قیا  
دها اولوب بوندن ( اوغوستا ) اطه سنه قدر اولان مسافه  
بتون صیغلقدر عبارتدر . سفاین دایما اشبو قیانک ( کنشلیه )  
طرفنه لنگر انداز اولورلر .

( سپالمادور ) اطه سنک بتون ساحل جنوبی بیوک کیلر ایچون  
سالم و کوزل تیمور بریدر . بوراسی شرق شمال روز کار زدن  
بار نغه مخصوص مر سا اولوب ( ۲۵ دن ۳۶ ) قولاجه  
قدر صوبی حاوی وقع بحر مانی چاقلاغی محتویدر . پاشا  
اطهسی اوستنده کی فنار ایچون بالاده ذکر ی سبقت ایتدیکندن  
محلنه مراجعت اولنه .

ساقز یوغازینک طرف شرقیسی - پیانقو برونی تیمور محلی  
بالاده ذکر و تعریف اولتمشیدی . اکثر مواتمده پویراز  
روز کارینک شدتی بالتدریج زائل اولوبده اعتمادله یوز

طوتدبغی ائناده بو محله صولر یومشایوب ساحلده شماله  
 طوغری برده انافور پیدا اولدیغندن بوغازی کچمک ایچون  
 سهولت حاصل اولور . برون مذکور ساحلی ایکی غومنه  
 طولی مسافهیه قدر صیغلق و قیالقی اولدیغی فراموش  
 اولماملیدر .

آق برون ایله قزیل برون آرسنه ( سیانا ) کورفرزی دیرلر که  
 شدتلی جنوبی روزکارلندن بارئقی ایچون پیانقو تیمور برینک  
 عکسی حالته قائم اولور . بو کورفرزک ساحل جنوبی بتون  
 بیاض یارلی و نصف مسافهده بولسان کوچک کورفرز دخی  
 برطاق صیغلقه محاط اولهرق یالکز ( ۳ ) قولاج عمق  
 واردر . کورفرز مذکورده الک شرقی بولسان اراضی  
 چیقندیسندن ( قرهیل کرته یلدر ) جهتنه ( اوچده برمیل )  
 مسافهده برطاق قیالر واقع اولمشدر که بولردن اوچ عددی  
 سطح دریادن یوقاریده بولمشدر . الک منتخب تیموری  
 ( سیانا ) یل دکرمی کوندوغشی ( برو برربع کرته کیشله )  
 و آق برون ( لدوس برو برربع کرته باطی ) کر تریزلینک  
 تقاطعی بولسان و ( ۱۱ و ۱۲ ) قولاج صوبی اولان  
 محلدر که قمر بحر کوزل تیمور طوتغنه صالحدر لکن پویراز  
 روزکارینک آنسزین ظهور ایلسی احتمالی ده فراموش اتمیه رک  
 احتیاطلی طور ائق مقتضیدر . بو کورفرزک طرف شرقیسنده

اوفق براطه بولنوب ساحلیدن ( یارم میل ) مسافده  
( ۳ و ۴ ) قولاج عمق وارددر .

قریل برون ایله قلونالی دوکندینک آره سندن چشمه لیانه  
کیرمک ایچون ماستیقا بروننی ( پانائیا ) اطه سنک جنوب  
طرفندن بریوک یلکن عرضی قدر آجیق طوتملیدر .

بو بولده روطه ( کوندوغیشی ایکی بچق کرته پویراز )  
و عمق دریا ( ۱۲ و یارم ۱۲ ) قولاجدر . مذکور قریل  
برون ایله بتون ساحل جنوبینک هیئت طبیعه سی دیک و همان  
قیبیدی ( ۱۰۰ ) یارده مسافده ده ( ۴ ) قولاج صو  
موجوددر . برون مذکور ایله دوکندی بیننده کی قنلاک  
وسطنده ( ۱۰ و ۱۱ و ۱۲ ) قولاج عمق بولندیغی کی  
مذکور دوکندی به ( ۱۰۰ یارده بعدده ده ۸ ) قولاج  
صو وارددر .

ذکر اولنان دوکندینک طولی ( اوچده برمیل ) و عرضی  
( ۲۰۰ ) یارده اولوب وضعیتی قره یلدن کششبه جهتنه  
طوغریدر . بونک شرق جنوب نهایتنده سطح دریا ایله برابر  
برتهلکه لو قیا موجود اولدیغی مثالو شمال طرفنده دیگر  
برقیا واقعدر . اشودو دوکندینک هر کزینه قریب محلته علامت  
اولق اوزره ( ۱۰ ) قدم ارتفاعنده طاشدن برقلونا  
موضوعدر . بونک شمال طرفندن طولاشوب چشمه کتمک  
ایچون علامت مخصوصه مذکور چشمه نک اوستنده کی الک



یو کسک د کرمانی جنوب طرفنده کی ال ایچ برونن برسفینه  
 طولی قدر آچیق طوتمقدر . ذکر اولنان دو کسندینک اوست  
 طرفنده ایکن مذکور دکرمان ایله برون برخط اوزره  
 کورینور . و ( کشله یارم کرته کوندوغیشنه ) کرترین  
 ایدیلور . بودو کندی اوستنده کی قلواندن ایلروسی ( قر دیل  
 اوچ ربع کرته باطی ) طرفنه طوغری ( ۴۰۰ ) یارده  
 قدر امتداد ایدر بونک طیش طرفندن عزیمت ایتمک ایچون  
 علامت ( اوغوسته ) اطهسنگ شرق نهایتنی ( قوموئی )  
 اطهسندن آچیق طوتمق و ( یلدز پویراز ) روطه سنه  
 کیمتکدر . بودو کسندینک اطرافی بردن درینلشدیکی جهتله  
 یک مخاطره لودر . اگرچه آچیغه تیمورلنک ایجاب ایدر سه  
 مذکور دو کندی ( لدوس ) ویا ( لدوس کرته قبله )  
 کرترینه کتورلیدر . بو حانده پاسارغو اطهسنگ شرقی  
 بوغازیله برخط اوزره بولنماش اولور . بو حانده صولک  
 عمقی ( ۱۹ و ۲۰ ) قولاج وقعر بحر کوزل چاقا بقدر .  
 ذکر اولنان دو کندی اوزرنده امواج دریا کپورر و روز کارک  
 اسدیکی جهتله تابع برده افتدی بولنور .  
 بو موقع هر روز کاردن بارنمق خصوصنده ساقزدن ده  
 کوزل و سالدیر . و قوموئی صیغنی شرق شمال روز کارلینه  
 حائل اولور .

✽ ساقر سماغنه ملحق استانکوی قضاسی ✽

قائم مقام حسن خلیق افندی  
 نائب قضا احمد رشدی افندی  
 دسیوت پاولو سیمونیدی افندی  
 مال مدیری خلیل بک  
 تحریرات و مجلس اداره کاتبی حق بک  
 رومی کاتبی یناکی افندی  
 صندوق امینی مصطفی افندی

✽ مجلس اداره هیئتی ✽

رئیس	قائم مقام افندی
اعضای طبیعیه	نائب افندی
»	دسیوت افندی
»	مال مدیری افندی
»	تحریرات کاتبی افندی
اعضای منتخبه	بیراقدار علی اغا
»	ترزی زاده حسین افندی
»	یانی افندی
»	اندون نیقولائییدی افندی

✽ محکمه بدایت هیئت ✽

رئیس نائب افندی  
 اعضا و مستنطق یانی یاقو استمطای افندی  
 علی بک

باش کاتب سلیمان افندی  
مستأنطق معاونی حسین افندی  
ایکجهی کاتب ممتاز بک

اجرا مباشری نفر ۲ غار دیان نفر ۲ اوطه جی نفر ۱

✽ محکمه تجارت هیئت ✽

رئیس یورغای یوانیدی افندی  
اعضای دائمی دن غلکساک شیشماناکی افندی  
» » قندال زاده رحاجی شریف افندی

» » مو قته دن لئونیدی نیقولائییدی افندی

» » لوقاکی اوغلی لوقاکی افندی

» » شوقی افندی

» » قره علی اوغلی محمد اغا

محمود جلال بک طرفندن موقه ایقای کتابت اولنقده در

✽ بلدییه مجلسی ✽

رئیس سلیمان افندی

اعضا محمد اغا

» انس طاش پلاتانیستی افندی

» اندریا یاقو استمطی افندی

» محمد اغا

کاتب و امین صندوق احمد زشندی افندی  
چاوش محمد اغا  
چاوش پنايوط اغا

✽ تحریر نفوس دائره سی ✽

مأموری شریف افندی  
کاتبی توفیق افندی

✽ زراعت او طه سی ✽

رئیس حاجی نبی اغا  
اعضا یوسف اغا  
» احمد اغا  
» اندونای افندی  
» پریدی افندی  
کاتب مهملدر

✽ تجارت او طه سی ✽

رئیس استمطانکی افندی  
اعضا حسین افندی  
» لؤنیدی نیتقوبو افندی  
» احمد اغا

✽ مع تحریر و پرکوم امور لری ✽

مأموری حافظ احمد افندی  
کاتبی عاکف افندی  
سر تحصیلدار خلوصی افندی  
طاہو کاتبی حسین افندی

✽ منافع عمومیہ صندوقی مأمور لری ✽

اعضا و صندوق امینی وانگلوسی افندی  
» علی افا  
» احمد افا  
» برین نیقولا افندی

✽ رسومات ادارہ سی ✽

مدیر حسن حلقی افندی  
باش کاتب محمد افندی  
ایکچی کاتب حاجی امین افندی  
مبصر دوریش افندی  
صندوق امینی عثمان افندی  
قنطارچی اسماعیل افا

❖ دیون عمومیہ عثمانیہ واردات مخصوصہ ادارہ سی ❖

مأمور حسن افندی  
قولجی احمد چاوش اغا

❖ مأمورین صحیہ ❖

مأمور اشرف افندی  
قولجی علی بابا

❖ لیجان دائرہ سی ❖

لیجان ریاستی موقفہ بہت افندی طرفندن اداره اولتمقدہ در  
❖ قلعه شاهانہ امرا و ضابطانی ❖

مجیدی ۴	الای امینی	ولی الدین افندی
۴	طیب یوزباشی	محمی الدین افندی
	اجزاجی	محمد امین افندی
	یوزباشی	عمر اغا
	»	شریف افندی
	ملازم اول	یوسف اغا
	»	مصطفی اغا
	ملازم ثانی	جزہ اغا
	»	بکر اغا
	»	محمد افندی

کوچک ضابطان و نفرات عدد ۱۸۹

✽ استانکوی رژی اداره سی ✽

مأموری دیمتر کی افندی

قولچی سواری ۱ پیاده ۱

✽ ضابطه هیئتی ✽

ژورنال امینی دیمتری افندی

پولیس مأموری رفیق افندی

چاوش ۲ اونباشی ۳ پیاده نفری ۱۹ سواری نفری ۲

خاردیان اسماعیل افا

✽ استانکوی مکتب رشیدی سی ✽

معلم اول حافظ احمد افندی

عدد شاگردان

معلم ثانی حافظ عثمان افندی

۵۰

بواب سلیم افا

۱۱۱

صبیان مکتبی

۵۰

خرستیان مکتبی

۱۵۵

خرستیان صبیان مکتبی

✽ انجیرلی ناحیه سی ✽

مدیر علی غالب افندی

کریجی اسماعیل حق افندی

پولیس مأموری ولی افندی

ضبطیه اونباشی ۱ نفر ۴

ناحیه مذکورده ای آریسکی موقعه امتیازی کو کرد معدنی  
 اولوب بر عدد عتیق فایرته همایون واردر .  
 یونا حیه نك باشلوجه محصولی بادام پالاموط فصولیه اربه  
 بغدادی اولوب حیواناتی دخی قیون کچی مرکب او کوزدن  
 عبارتدر .

✽ استانکوی جزیره سی ✽

بو جزیره نك بر ا طولی ( ۱۰ ) و عرضی ( ۳ ) ساعتدر .  
 و محیطی ( ۳۰ ) میلدر . اسلام نفوسی ( ۲۳۶۶ )  
 خرسیانی ( ۷۶۷۹ ) قبطیسی ( ۳۳ ) یهودیسی ( ۶۷ )  
 که جمعاً ( ۱۰۱۴۵ ) در .  
 نفس استانکویده بر مکتب رشديه ومع قرادرت ابتدائی اسلام  
 ویدی خرسیان مکتبی واردر .  
 بر لیمانی اولوب شمیدیکی حالده ( ۳۰۰ ) کیله لک قدر قایتلر  
 کیره ییلور .

اوچ کوچک بر بیوک اطه ملتقاتی واردر . کوچک اطه لک  
 اسملری چلی و اوراق و قره اطه سی اولوب بو نلردن چلی  
 و اوراق اطه لری نك طولی بر و عرضی یارم میل اولدیغی کچی  
 قره اطه نك طولی بر بیچق میلدر . بو قره اطه قالیچنوسلی مانول  
 مانفلیک و اوراق اطه سی دخی جزیره مذکورده لی یانینک در .  
 چلی اطه سی ایسه دولتکدر .  
 بو نلرده اهائی مسکونه بو قدر بیوکی انجیرلی اطه سیدر . بو نك



ذکور و اثاث نفوس عمومی تخمیناً ( ۳۰۰۰ ) خانه‌سی  
( ۸۴۰ ) در ۰ و استانکویه ( ۲۵ ) میلدر ۰

انجیرلی به تابع وجسوارنده واقع برغوزه و اسدیرنکیلو  
و اندولوغوسه و باللی نامنده غایت اوفاق غیر مسکون درت  
اطه ده‌ها اولوب بونلرک اراضیسی طرف دولتدن انجیرلی  
اهالیسنه مجاناً تفویض بیورلشدنر ۰

استانکوی جزیره‌سنده رزاقی اوزومیه قارپوز قاروون حنطه  
شعیر سیسام و داری حصوله کلور و چوراب فادی کلیم سجاده  
و قوندره نسج و اعمال اولنور ۰

اوزوم محصولندن سنوی اون بش بیک قنطار قوری اوزوم  
تریسته‌یه و بریچی میلیون قیه تازه اوزوم اسکندریه‌یه و بر میلیونندن  
تجاوز قارپوز و قاروون اسکندریه و استانبول و کریده و حنطه  
و شعیر دخی مملکتجه احتیاج اولدیغی حانده کریده نقل اولنور  
سیسام و داری جوار اطه‌لره و بریلور ۰

انجیرلی اطه‌سنده تخمیناً بش بیک کپله قدر بادام و بیک درت  
بوز قنطار پلاخوط حصوله کلور و بونلر در سعادتیه ازه‌یره  
تریسته‌یه نقل اولنور ۰

لیون تخمیناً اللی بیک و بورتقال ایکوز بیک عدد راده‌سنده  
اولوب در سعادتیه و قوش اطه‌سنه نقل اولنور ۰

استانکوی قصبه‌سنده حکیم مشهور بقراطه منسوب برچنار  
ویارم ساعت خارچده دخی بر چشمه واردنر ۰

استانکویده میاه معدنیه دن قزل صو دیتکله معروف برصو  
 واردر . بو صویک شربی امراض جلدیه به مماثل شیلری دافع  
 اولدیغنی تجربه ایدنلر استعمال ایتکده در .  
 انجیر ایده متروک فابریقه همایوندن بشقه کو کرد معدنیه  
 صاحب امتیازی طرفندن مجدداً بائاش بر فابریقه دها واردر  
 استانکوی اراضیسی یوز یکر می بیک الی یوز التمش یدی دوئم  
 اولوب بوندن اون بیک الی یوز دوغمی اراضی خالیه دندر .  
 استانکوی جزیره سنده اون بیک درت یوز فرق سکز کچی  
 و اون بیک یکر می طقوز قیون و انجیر لی اطه سنده بیک ایکویز  
 سکان الی کچی و یوز طقوز قیون و قره اطه ده دخی او جیوز  
 سکان کچی واردر .  
 استانکویده اون یدی جامع شریف ایله ایکی تکیه سکز کلیسا  
 بر حکومت قوناعی بر حاوره درت یاغخانه اوچ دیغخانه اون  
 درت میخانه درت غازینو اللی یدی قهوه خانه اون بش فرون  
 ایکویز یکر می طقوز دکان بر قرانقه خانه بر کرک اوچ حمام  
 ویتش بش دکرمان واردر .

➤ رهبر دریا ن ناخوذر ➤

استانکوی - غیر منظم شکله اوزون و طار بر جزیره اولوب  
 ( کون دوغیشی کرته پوراز ) جهتندن ( باهلی کرته  
 لدوس ) جهته طوغری ( ایکیده بر و ۲۲ ) میل طول

و ( ۶ ) میل عرضنده در • استانکوی شهری اطهنگ  
 شرق شمال جهنده کی کورفزده و ( ۱۱ ) ثانیه ۵۳ دقیقه  
 ( ۳۶ درجه ) عرض شمالی ایله ( ۳۰ ) ثانیه ۱۹ دقیقه ۲۷  
 ( درجه ) طول شرقیده واقع اولوب جبال مرتفعه واسطه سیه  
 لیانی غربی روزکارلندن محافظه لیدر •  
 جزیره مرقومه ایله ( کریو ) پرونی آره سنده کی قنات  
 ساحله یقین اولیده رق انیتلودر • استانکوی کورفزنده  
 تیمور محلی قلعه نگ بیشگاهنده ( ۱۰ ) ویلخود ( ۱۲ )  
 قولایج صوبی اولان نقطه لدر • لکن کورفز مذکورک  
 هر طرفی تیز وقعر بحر قومدن عبارت اولدیغی جهسته  
 ایستیلان محله تیمورلنه بیلور • قلعه نگ اطراف ننه سی دریا  
 ایله محاطدر • آرشیل دکننده سیر وسفر ایدن سفائن تجاریه  
 اکثریت اوزره بو محله لنگر انداز اولورل •  
 جزیره مرقومه نگ نهایت شمالیسی اولوب اوزرنده یل دکر منلری  
 بولمان و آچلق قومدن عبارت اولان برونن بدأ ایدرک تحت  
 البهر بردوز صیغلق ( درنده اوچ ) میل مسافیه ندر شماله  
 طوغری متمد اولور • مذکور صیغلق روزکار واسطه سیه  
 برونن دکره سو پریلان قوملردن حاصل اوله رق افسدی  
 قوتیه متعدد بانقلر تشکیل ایش و بو بانقلر آراق آراق  
 موقعلرینی دکشیر مکده بولندیغی روایت قلمشدر • بوجهسته  
 بورادن کچجک اولان سفائن ( ۱۷ ) و ( ۱۸ ) قولاجدن  
 اشاعی صولره بناشمیلدر •

مذکور صیفک طرف شرقیسنده ایماه کیرجک اولان کپلر  
استانکویده بولنان سیاه مناره بی قلعه نك زاویه شرقیسنده  
( کوندوغیشی ) جهته آچیق کر تریز ایتلیدر .

فنارل ( ۱ ) استانکوی جزیره سنک جهت شمالنده و قوم  
برونندن ( ۴۹۲ ) قدم ایچروده ( ۵ دقیقه ۳۶ درجه )  
عرض شمال ایله ( ۲۰ ثانیه ۱۸ دقیقه ۲۷ درجه ) طول  
شرقیده سطح دریادن ( ۵۹ ) قدم ارتفاعندن بر عدد ثابت  
قرمزی فنار کوستریلور که بش میل مسافه دن کوریلور .  
( ۲ ) قازشو ساحلده وحسین برونی دنیلان چیغندینک  
( ۱۸۰ ) قدم ایچرو طرفنده سطح دریادن ( ۸۲ ) قدم  
ارتفاعندن بر عدد ثابت یسئیل فنار ارابه اولتور که بش میل  
بعددن کورینور .

( ۳ ) قاولچنو اطه سنک نهایت شرقیسنده ( ۳۹۴ ) قدم  
مسافه ده و ( ۳۰ ثانیه ۳ دقیقه ۳۷ درجه ) عرض  
شمالی ایله ( ۲۷ ثانیه ۷ دقیقه ۲۷ درجه ) طول شرقیده  
سطح دریادن ( ۱۸۱ ) قدم ارتفاعندن بیر دقیقه ده بر کره  
دوزایدر .

تحرک بیاض بر عدد فنار کوستریلوب ضیاسی ( ۱۲ ) هیلدن  
مشاهده قنور . استانکوی جزیره سنک مندرکی قلعه نك  
شوال طرفنده بر طاقم طاش پیغندیلرینک احاطه سندن تشکل  
ایلوب ( ۳۰۰ ) قدم طول و ( ۵۰ ) قدم عرضنددر .

بورابه ساحل قایقلمری روز کار شمالی اولدیغی اشناده کیره بیلور لر  
بالاده ذکری سبقت ایدن تحت البحر قوملی صیغلقده و مندا کور  
بروندن یارم میل مسافه ده بر قیا اولوب اوستنده ( ۱۲ ) قدم  
صوبولنور و صیغلق دخی ( ۳ ) دن ( ۴ ) قولاج  
صوبه قدر امتداد ایدر .

اشبو دوز صیغلق نهایی امله تارشو ساحلده واقع ( مانجی )  
قیامی آره سسندده کی بوغازک عرضی ( بر و اوچ ربع میل )  
اولوب استانکویک ذکر اولنان صیغلق برونته بر میل مسافه دن  
اشغی ایچری صولق جاز دکدر . زیرا بو صیغلق واسع  
و پروزیدر .

✽ لریوز قضاسی ✽

ثالثه

قائم مقام رؤف بک  
مال مدیری چلبی افندی  
دسپوت دالیان افندی  
تحریرات کاتبی وهیب افندی  
رومی کاتبی حریمی افندی  
صندوق امینی نیقولایکی افندی

✽ مجلس اداره هیئتی ✽

رئیس قائم مقام بک  
اعضای طبیعه دسپوت افندی  
مال مدیری افندی

اعضای طبیعیہ صندوق امینی افندی  
 » » تحریرات کاتبی افندی  
 اعضای منتخبہ یاقومی صولو افندی  
 » » دیتری چالچی افندی  
 » » یورکی قرستالیدی افندی  
 » » لئونیدہ الیادی افندی

✽ محکمہٴ بنیادیت ہیئتہ ✽

رئیس قسطی افندی  
 اعضا استاوری یاندوبولو افندی  
 » طودوری ضابطہ پولو افندی  
 کاتبی کیفور افندی  
 مستنطق معاونی استاوری افندی

✽ ضابطہ ہیئتہ ✽

بلوک افاسی معاونی امین افا  
 پولیس مأموری سلیمان افندی  
 بلوک امینی عدد ۱ افراد عدد ۱۲

✽ رسومات دائرہ سی ✽

مأموری زبور افندی  
 کاتبی حلی افندی  
 قوچی حاجی مصطفی افا

✽ مأمورین سائرہ ✽

پوستہ شعبہ مأموری جالبی افندی  
قرائتہ غاردیانی یماندی اغا

✽ باطنوز ناحیہ سی ✽

مدیری اسماعیل افندی

✽ ضابطہ ہیئت ✽

پولیس مأموری صبری افندی  
چاوش عدد ۱ افراد عدد ۵

✽ مأمورین سائرہ ✽

رسومات مأموری احمد افندی

کاتبی محمد افندی

قولجی خلیل اغا

قرائتہ مأموری نیکولاکی افندی

لریوز جزیرہ سی بیک خانہ ودرت بیک ذکور وانات نفوسی

حاویدر • درت ذکور وبراناث مکتبی والی کلیسا اون

قہسوه خانہ واون ایکی یل دکرمانی وایکی طاش اوجاغی

واردر •

محصولاتی بغدادی شمیر بقله فاوا سیسام عرقه اوزوم ایچیر

بادام وزتوندر •

حیوانات موجوده سی قوچ قیون تکه او کوز اینک مر کبدر  
کوزل چوراب اعمال اولمقدهدر .

قضانک باطنوز لیسوس فورنوز فینه ناملرنده درت جزیره سی  
اولوب جزایر مذکورهدن باطنوز ناحیه سی بش بوزالی خانه  
ویک بشیوز نفوس ودرت مکتب بش کلیسا قرق مغازه  
سکر قهوه خانه سکر یلد کرمانی وبرطاش اوچاغی والی  
طوغله خانه سی وارددر .

محصولاتی بغدادی شعیر بقله مرجک صوغان اوزوم انجیر  
انار بادام زیتون اولوب حیواناتی قویون کچی او کوز اینک  
بار کیددر .

مشهور باطنوز چورابی بو جزیره مخصوص اولدیغندن  
طغنه نسانک محصول دستلری اولهرق بوندن سنوی پکرمی  
یک چیفت قدر اعمال ایدلمکدهدر .

لیسوز جزیره سنده الی خانه و اوچوز نفوس وبر کلیسا وایکی  
مغازه وبر قهوه خانه وبریل دکرمانی اولوب محصولاتی بغدادی  
شعیر بقله فلوا اوزوم زیتوندر .

حیواناتی قیون کچی او کوز اینک بار کیر مر کبدر .  
فورنوز جزیره سنده قرق الی خانه ایکیوز سکسان نفوس  
بر کلیسا بر قهوه خانه بریل دکرمانی اولوب جزیره مذکورده  
بغدادی شعیر فلوا صوغان اوزوم خرنوب محصولاتی چیقار .



حیواناتی دیگر لری انواعندندر . بوراده دخی جوراب اعمال  
اولنور .

لریوزك اوج لیسوزك درت و فورنوزك ایکی لیانی واردر .  
فورنوزده مرمر طاشی معدنی اولوب مذکورہ مرمر طاشی  
اوجاغی غایت کنیش و ثروتلیدر . تیمور مانغانز معدنلری  
دخی واردر .

لریوز ملحقانندن فینه جزیره سنك دخی اون خانه والای نفوسی  
واردر . محصولی بغدادی شعیردن عبارتندر . حیواناتندن  
اوجیوز قیون و کچیسی و مرکب واردر .

✽ رهبر دریادن مأخوذدر ✽

لریوز - جزیره سی قالیپوسك جهت غرب شمالندن براز  
اوتده واقع اولوب غیر منتظم شكلده و ( ۷ ) میل طول  
ایله ( ۲ ) میل عرضندهدر .

اراضیسی طاغلق و قیالقدن عبارت و قصبه سی جهت  
شرقیسنده بولسان برتیه ده کی خراب قلعه دنك آلت طرفنده  
بولمشدر . قصبه مذکورہ نك شمال طرفنده ( آتده )  
کورفزی و آنك جنوبنده ( سنت مارینا ) دینلان و ساحله  
یقین کافی مقدار صولرینك عمقی بولسان لیان اولوب قییده  
برقریه موجوددر .

قصبه سالف الذکر ك جنوب طرفنده کوزل تیمور برلینی حاوی

اولان ( یانالی ) کورفزی و اوکنده ( کیرناکی ) دینلان  
 اوفق اطه جق واقع اولشدر .

غرب طرفنده بولنان ( لاکی ) لیمانی ( برمیچق میل ) قدر  
 شرقه طوغری تمتد اولهرقی محافظه لی و این بولندیخی کبی  
 جزیره نیک نهایت جنوبنده واقع ( افزار ) کورفزینده ده  
 ( ۱۰ ) دن ( ۱۴ ) قولاجه قدر صوبی اولان موقعلر  
 کوزل تیمور یریدر .

مذکور ( افزارو ) نیک جنوب طرفی ( اربوس )  
 بوغازیدر که عرضی تخمیناً ( ایکیده برمیل ) قدر اولوب  
 صوبک درینلکی ( ۳۰ ) قولاجدر . جزیره مذکور نیک  
 پوراز طرفنه طوغری واقع اولان ( کلیندی ) طاغنک  
 موقعی ( ۴۴ ثابیه . دقیقه ۳۷ درجه ) عرض شمالی  
 ایله ( ۱۷ ثابیه ۵۱ دقیقه ۲۶ درجه ) طول شرقی قیده در  
 شمال طرفنده ( یارذهنی ) تسمیه ای دیلان لیمان اوکنده بولنان  
 کوچک وغیر مسکون ( ارحنجل ) نام اوفق اطه نیک  
 خیلواتیله محافظه لیدر .

اربوسک شرق جنوب طرفنده ( یفاتوسا ) نام کوچک  
 قبالق اطه و ( باطی لدوس ) طرفندن ( ۱۶ ) میل  
 منافده و ( اربوس ) ایله ( آمورغو ) اطه سی میاننده  
 ( لاویدا ) و آنک جهت غریبسنده ( کینارو ) اطه لری  
 واقع اولشدر .

کوه نام دیگرله استه انکوی - کورفزی بونک بردکز مدخلی  
 اولوب سبقت ایدن ( درویش ) کورفزیدن ( ۳۵ ) میل  
 طولنده کی اوزون و طار شبه جزیره ایله تفریق اولمش و بونک  
 نه پایتند کی برونه ( کریبو ) برونی دینلدیکی بالاده ذکر  
 اولمشدر . مذکور بروندن اعتباراً کورفزی مذکور جهت  
 شرقی به طوغری ( ۵۲ ) میل تمتد اولوب ساحل جنوبیه  
 کوزل لیمانلر بولندیغی انکله دولتی امرای بحریه سندن آق  
 دکز مساحه سنه مأمور ( امیرال غیروس ) طرفندن بیسان  
 قلمشدر .

شبه جزیره مذکور بونک برزجی یالکز نازم میل عرضنده در .  
 بو کورفزی کوزلی درین اولوب وسطنده ( ۳۰۰ ) قولاج  
 اسقندیل که مدیکی و ساحلاره یقین شکار ده بیله ( ۵۰ ) دن  
 ( ۷۰ ) قولاجه قدر صوبولندیغی بالاساحه معلوم اولمشدر  
 کوه کورفزی بونک ایچرو طرفلرند، یاز موسمی هوایک و خامتی  
 درجه نهاله ددر .

استانکویک قارشوسسند کی چیقندی اراضینک شمال طرفنده  
 بولنان براوق شبه جزیره نک پاشالیمانی نایله حاوی اولدیغی  
 هر سا هر تقدر اوق شمال روزکارلینه آچیق ابدده فخر دریا  
 قوم و اوتدن عبارت بولنه رق صولرینک عمق ( ۶ ) دن  
 ( ۴۰ ) قولاجه قدر اولوب ساحلی غیر مسکون اراضی  
 خایه دن عبارتدر .

لیمان مد کورک تخمیناً بر غیل یلدز جهتندہ ساحلدن قویتمش  
 کوچوک بر قیا بولنوب سطح دربادن ( ۸ ) یارده ارتفاعندہ  
 واطر اقتسدہ کی صولرک درینکی زیادہ دن . برخیلی زماندن  
 مقدم سفائن تجارہ دن بری اشبو قیا اوزرینہ چار بوب غرق  
 وشکست اولدیفیچون اسمنہ ( قرق قیا ) دیشلشدن . ذکر  
 اولتان شبہ جزیرہ نیک جنوب طرفی مسکون وحرر و عدر .  
 پاشا لیمانک ( ۵ ) میل جنوب طرفندہ کوشلو دنیلان لیمان  
 هر نقدر کوچوک ایسنده محفوظ و درونندہ ( ۴ ) دن  
 ( ۱۱ ) قولاجہ قدر درینک موجود اولهرق قعر بحر قوم  
 وچاموردن مر کبدرن لزومی حالندہ بریوک سفینہ نیک بورایہ  
 کیرمسی پک صعبوتلودر . چونکہ لیمانک بوغازی طار  
 وایچرودہ اسکیدن قائم رینتیم خرابه لری واردر . بوندن  
 بشقہ مد کور رینتیمدن ( ۱۵۰ ) یارده ایچرودہ برده قیا  
 اولوب اوستندہ ( ۱۵ ) قدم صوبولنور . بوقیا ( ۸ ) دن  
 ( ۱۵ ) قولاجہ قدر باغ اولان درین صوبک جهت شرقیسنده  
 بولنور لیمان اغزینک کنشلیکی ( ۱۳۰ ) قدمدر محل  
 مذکور دن ایکی میل قدر جهت جنوبه و صکره غربه سیر اولدقدہ  
 قره باغا دنیلان آچیق لیمان کورینوب بوغازندہ کی اوفق  
 جزیره دن فرق اولنور .  
 لیمان مزبور پک کوچوک مجلأ ایسنده صولرینک دیپی چامور  
 ایله قویتمدن مر کبدر بورادن بر کوزل ماء لذیذ حریاب ایلمر .

موقع مذکورک آچيغنده برچوق اوفق اطهار و قیالر بولنوب  
ایچلرندن غرب جنوب طرفنده کی اطهنگ ( ۲ ) غومبئه  
طولی آچيغنده واقع صیغلقدن ماعسدا محالرنده تهلهکه سمرچه  
وواضه ایدیله بیلور .

اشبو اطهار میانده سونکر حاصل ایدر بش التي همدد قیسا  
اولوب اوزرلرنده ( ۶ ) دن ( ۹ ) قولاجه قدر صو  
بولنور .

بالاده ذکر اولندیغی اوزره استازکویک قازشوسنده کی شبه  
جزیرهنگ غرب جنوب پروشندن ( ۳ ) غومبئه طسولی  
مسافهده برکومه قیالی اولوب اوستنه دولت علیه امرای  
بهرینه سندن برذات نشان اولوق اوزره ( ۲۰ ) قدم ارتفاعنده  
بیاض برعلات وضع ایتمدیکیچون پاشا قیاسی تسمیه اولنور .

کیلر اشبو علامتک خارجندن برغومبئه طولی آچیق اولهرق  
( ۶ ) قولاج صودن کچه بیلور . مذکور قیانگ ایچ  
طرفنده دخی برطار بوغاز اولوب هر نقدر ( ۳ ) قولاج  
صوبی حاوی ایسهده انجیق اوفقی قایقلر مرور ایده بیلور .  
زیرا بو بوغازدن کیچلیدیکی خاندنه مذکور پاشا قیاسنک ایلروسنده  
قوملی برون خدا سنده ( ۸ و ۹ ) قولاجدن اشاغی ساحله  
تقرب ایلامک لازمکلور که صور در حال صیغلاشور .

پاشا قیاسنک ( ۴ ) میل جهت شر قیسنده و شکر کلاهی

شکندره بر نپه اولوب اوستنده ( جهود قلعه سی ) دتیلان  
اسکی قلعه موجوددر .

ساحل قایقازی بو محاک کوندوغیشی طرفنه تیمور ایوب  
( ماء لذید ) استحصال ایدرلر . موقع مذکورک پویراز  
طرفنده کوزل تیمور برینی جاری یاتس کورفزی اولوب  
سواحل و اراضیسی همور و حزر و عدر .

( ماغبی ) قیاسی باشا فایسنک ( کششله اوچ ربع کرتہ  
کوندوغیشی ) جهتدن برمیگ انتیده بشی بعدده واقع  
اولوب سطح دریادن ( ۴ ) قدم صویک انتیده و ساحلندن  
ایکیده بر میل مسافده بولندیخی حالده همان یاتنده ( ۷ )  
قولاج در بنگ وارددر .

باتوس نام دیگرله باطنوس جزیره سی لیسونک باطنی قره یل  
جهتندن ( ۶ ) ول بوسک قره یل طرفندن ( ۱۱ ) میل  
بعد مسافده طاغلق و قیالقدن عبارت اوله رق یالکز غرب  
طرفنده بر مقدار محلی حزر و عدر .

ساحلی بر طاقم دیک و اوچ ملی برونلرله محاط اولوب بونلرک  
مایینی تمعدد لیمانلری تشکیل ایدرلرک مشهور لیانی جزیره نیک  
جهت شر قیسنده اولان و اطرافی محفوظ بولنان درین قوی  
اولوب بر اسکله سی اولغله اسکله لیانی دینور .

جزیره نیک صبه سی ساحلندن مرتفع بر قیا اوزرنده بولندیخی

مثلاً جوارده اولان یوکسک جبل زروه سنده برده اسمی قلعه  
خرابه سی الان باقیدر .

ذکر اولنان اسکله لیانی ( پاتموسده ) اک منتخب و کزیده  
بر لیان اولوب جزیره مزبور نیک بو خذاده یولنان اک اچق  
بر دیلی طرف شرقیدن کلور کن کورینه جکی جهته لیان  
مذکور سه هولته فرق وتییر ایدیلور . برمرت ( یلدز  
قرهیل ) هواسیله ( کیانی ) برونندن ( یارم میل ) بومی  
قدر آچیق چکیله رک لیان مذکور کیرلش و اورصه آلابنده  
ایدیله رک یلکنلر یاراقلندیغی انده استغنه ایله ( ۱۹ ) قولاج  
صویه تیمور لنوب موقع مذکور ک پک کوزل تیمور طوتار  
اولدیغی اکلششدر . فقط لیان مذکور ک طارغی حسبیه  
دوغمکه چوقلق میدان بولندیغندن شمال روز کارلی  
فورطنه لنده طشره یه پلامار آلیق اقتضا ایدر . اسکله لیانک  
جهت جنوبیسنه ایکی میل مسافه ده اوکنده ( طرافو )  
اطه سی بولنان ( غریقو ) لیانی واقع اولوب ایچرو کیرلک  
ایچون بو خاک و سطنندن کیدلک شرطیله مذکور اطه تک  
هر ایکی طرفندن کچیله ییلور که عرض بوغاز تقریباً بر ربع میل  
اولوب ( ۲۰ دن ۵ ) قولاجه قدر صوبی حاویدر .  
پاتموس جزیره سنک جهت غربیسنده یولنان ( مریقا )  
و ( ستاروس ) لیانلری هر جنس سفائن ایچون کافی عمقده  
صوبی حاوی ایدلرده ایکیسی دخی غرب جنوب روز کارلینه

آچيقدر . ذکر اولتان ( مریقا ) لیمانی اسکله لیماندن  
 بالکز برغومنه طولی قدر طار بربرزح ایله منفصل بولندیغی  
 مثللو جهت جنوبیده کی ستاوروس لیمانیده کذالك بر دیل  
 واسطه سیله ( غریفو ) لیماندن آیرلشدر . مذکور  
 ( ستاوروس ) لیمانه کیریلورکن سبجاق طرفی ساحلیله باش  
 طرفی ساحلنه برغومنه طولی مقداری بیله تقرب اولیاملیدر .  
 زیرا مذکور ساحلار برطاقم صیغلقلرله محاطدر .  
 پاتموس اطه سنک قسم شمالنده کوچوک ( ملوئه ) لیمانی واقع  
 اولوب جزیره مرقومه ایله ( فورنی ) اطهری میاننده  
 سطح دریادن یوقاری بولنان چند عدد اطه جتلر غیر مسکون  
 و قیالقدن عبارتدر .

( قالیبا ) قیاسی اوستنده ( ۳ ) قدم صو بولندیغی حالده  
 ( قالیبا ) جزیره سنک جنوب طرفندن یارم میل و ( طراغو )  
 اط سنک جهت شرقیسنندن بر بچق میل مسافه ده واقع اولشدر  
 ( پاتموس ) اطه سنک طرف غریسننده ( نیویا ) دینلان  
 برون اوستنده کائن اوفق تپه نك شمال طرفی طراغو اطه سنک  
 جنوب برونی خذاسیله برابر ( باطینک ۳ ربع کرته قره یلدیزینه )  
 کرتریزی ( قالیبا ) قیاسنک جنوب طرفنی قورتاردیغی کی  
 ( برانوس ) بروننک دخی قالیبا اطه شی شرقی برونی اوستندن  
 آچیق اوله رقی کرتریزی مذکور قیاسنک جهت شرقیسننی  
 قورتاربر طراغو اطه سنک طرف شرقیسنندن ( ایکیده بر ۲ )



غوبینه طولی بعدنده قیالقدن عبارت طراغو صیقلی واقع  
 اولوب شمالدن جنوبه ( غوبینه ) طولی مقداری امتداد  
 ایدر و قیالک اره سنده ( ۱۹ دن ۲۷ ) قولاجه قدر صو  
 بولنور ( غریقو ) لیمانه کیدیلورکن اشبو مختاطره لی  
 قیازدن فوق العاده دقت و بصیرتله اجتناب ایتلیدر . مذکور  
 صیقل قیالک مرکزی ( طراغو ) اطه سنک نهایت جنوبندن  
 کوندویشی جهته ( ربع میل ) مسافه ده بولنشدر .  
 ( پاتموس ) جزیره سنک ( زورلوقی ) دنیلان غرب شمال  
 برونندن ( قره دیل کرته یلدز ) جهته ( ایکیده بر ۲ ) میل  
 مسافه ده ( انادرو ) اطه جنی واقع اولوب بونکده غرب  
 شمال نهایتنده بطاق بر قیا واردر . مذکور اطه جنک ( باطنی  
 کرته قره ییل ) طرفنده ( پترو قراوی ) دنیلان  
 برطاق قیالی بولنوب اطرافلرنده ( ۷۰ دن ۸۰ ) قولاج  
 قدر صو بولنور .

فورنی - طاق اطه لری پاتموسک شمال طرفنده واقع اولوب  
 بولردن وسطده بولانی ( یلدز پویرازدن ) ( قبله لدوس )  
 جهته طوغری ( یلی بچق میل ) امتدادنده طولانی اولوب  
 بونکده طرف شرقیسنده بولنان اطیه ( مناس ) وجهت  
 غریسنده کنه ( زمینا ) دینورکه نهایت شمالی برطاق  
 قیالقری حاویلدر .

بواطلر ( نیقاریا ) جزیره سنندن ( بش بچق قولاج )

سوی حاوی بر قنال واسطه سیله آریلویب ( سینام )  
 جزیره سندن دخی ( اویچ دیل ) آچیقدر . مذکور  
 ( فورنی ) اطه سنک جهت غرب شمالده و وسطنه قریب  
 محلنده ( وینلیا ) دینلان قوی پک محافظه ایسده ایچق  
 صوری ساحله یقین محارده پله دریندر . بوراده انک کزیده  
 بیوریری بورمالوئنده ارانه اولدیغی اوزره قویک پوراز  
 جهتیدر .

نیقاریا - جزیره سی ( کوندوغیشی پوراز بر ربع کرت  
 کوندوغیشی ) جهندن ( باطی لدوس بر ربع کرت باطی )  
 استقامته ( ۲۱ ) میل طولنده و ( ۵ ) میل عرضنده  
 اولوب نهایت جنوبنده واقع ( ملیسا ) طائی ( ۳۳۹۰ )  
 قدم ارتفاعنده اولدیغی حالده ( ۹ ثانیه و ۳۱ دقیقه  
 و ۳۷ درجه ) عرض شمالی ایله ( ۴ دقیقه و ۴۵ درجه )  
 طول شرقیده در .

جزیره مر قومه طولنجده حاوی اولدیغی جبال متسلسله بر طاقم  
 میسه و چام آتاجلریله مستوردر . بو جزیره شرقاً سینام  
 اطه سندن اون میل عرضنده بولنان بیولک بوغاز ایله آریلویب  
 ساحل جنوبنده ( سنت آنقریغو ) و ( سنت نیقولو )  
 قریه لری بولندیغی کبی ساحل شمالنده دخی ( بانسقار ) کوی  
 واردر . مذکور اطه سنک نهایت غربیسته ( پاپرونی )

دینلیدیکی مثلاًو نهایت شرقیستنه ده ( فناری ) برونی  
تسمیه ابدیلور .

مقر حکومتی فناری برونته یقین اولوب مکمل لیانی اولدیفندن  
شمال هواریله برونتک جنوب طرفته و جنوب هواریله شمال  
طرفته جورلنور .

❖ قائموز قضاسی ❖

قائم مقام طودوراکی افندی } اولی صنف ثانیسی  
مجیدی ۳  
شیرخورشید ۳

مال مدیری محمود افندی  
تحریرات کاتبی محمد سعید افندی  
رفیقیناکی افندی  
صندوق امینی اسپرو افندی

❖ مجلس اداره هیئتی ❖

رئیس قائم مقام افندی  
اعضای طبیعیه دسپوت و کیلی افندی  
» » مال مدیری افندی  
» » تحریرات کاتبی افندی  
اعضای منتخبه مانولای اولیمییدی افندی  
» » مختلدر  
» » حاجی قره اندونی افندی  
» » قوندوری نیقولایکی افندی

﴿ محکمهٔ بدایت هیئت ﴾

رئیس لوئیدی افندی  
 اعضا نیتوله ولد پورکی قونلدوری افندی  
 « نیتوله دراقو افندی  
 باش کاتب ولی افندی  
 ایکنجهی کاتب مفصل افندی  
 مستنطق معاونی میخائل افندی  
 میاشر ۲ او طه جی ۱

﴿ رسومات اداره سی ﴾

مأموری احمد نوری افندی  
 کاتبی طاهر افندی  
 قوبلی نفرات ۲

﴿ قرائنه دائره سی ﴾

مأموری بنایوطاکی افندی  
 غاردیان نفر ۱

﴿ ضابطه دائره سی ﴾

بلوک اغاسی محمد اغا  
 پولیس مأموری وارسامی افندی  
 اونباشی ۱ نفرات ۱۸

✽ اوستروپالیا ناحیه سی ✽

مدیری نیقولا کی افندی  
پولیس مأموری اسماعیل افندی  
ضبطیه نفر ۵

✽ رسومات مأمورزی ✽

مأموری حسن افندی قوچلی ۱

قالینوس قضا سی آیونیه قولا ویلاتی و یکی ونه را و فنار و لندوس  
ویوک غالانسی و کوچوک غالانسی و داراندوز و اباستول و کر مید  
نامیله اون بر اطه بی حاوی اولوب مضافاندن اولان اوستروپالیه  
ناحیه سی دخی قوچومیتی و آبا کر باکی و قوندورن ایکی قرن داش  
و سیرینا و پلا کیدی و قونوبه و لوانیس و راتوناس و قوکنیس  
و یوندی قوس ناعنده اون بر کوچوک اطه دن هر کبدر  
نفس قالینوس قصبه سی بیک طقوز یورالی خانه و اون بیک  
درت یوز نفوس و قرق بش مضازه و اون بش قهوه خانه بر  
مسافر خانه بر حکومت قوناغی ایکی اجزا خانه و اون بش  
کلیسا ایکی دباغخانه اون او طه دن عبارت بر مسکخانه یوز  
اون الی سونکر طالعجی قایغی ایله اون طقوز زمین سونکر  
قایغی و اردر و درت ذکور ایکی انات مکتب لری اولوب  
مذکور مکتب لری ( ۴۰۰ ) ذکور و ( ۱۲۰ ) انات  
شاگرد بولنور

ملحاً آندن اولان مارالذکر یکی اطهسی اون خانه ویکرمی بر  
نفوسی جامع دیکرمی فنار اطهسی دخی برخانه و اوچ نفوسدن  
عبارتدر .

نفس اوستروپالیه ناحیهسی ایسه ( ۵۰۰ ) خانه و ( ۱۶۰۰ )  
نفوس اون مغازه بش قهوه خانه براجزخانه اون کلیسا و بر  
پسقبوی سخانه بی شاملدر .

ذکور و اناث مخصوص ایکی مکتب ابتدایی اولوب بونلرده  
قرق بش ذکور ویکرمی اناث شا کرد وارددر .

مذکور اوستروپالیه ناحیه سنه فریوط اولان سالف الذکر  
اون براطهنگ سکنهسی اولیوب خالی و طاشقندر .

نفس قالمیوس جزیره سنک بحرأ محیطی ( ۲۶ ) میل و برأ  
طولی طقوز و عرضی درت مساحه سطحیهسی اوتوز الی  
ساعتدر .

مرکز ولایت اولان ساقر جزیره سنه ( ۱۰۴ ) میل بعد  
مسافه ده اولوب محصولات ارضیهسی حنطه و شعیر و زیتون  
و اوزومدن عبارت اهاالینک باشلوجه تجارت و مشغولیتلری  
سونکر صیدینه منحصر در .

مارالذکر اون کوچوک اطهنگ نفس قالمیوسه اولان بعدلری  
مختلفاً بش میلدن قرق میله قدردر .

اوستروپالیه ناحیهسی قالمیوسه قرق بش میل بعد مسافه ده در  
اوستروپالیه ناحیه سنه ملحق اولان اون بر کوچوک اطهنگ

یکدیگری بیننده اولان مسافه لری مختلفاً ایکی میلدن اون بش  
میله قدر در .

قالینوس قضای حنطه زرعه مخصوص ایکی یوز یکره  
و شعیر زرعه مخصوص بیک درت یوز دوئم اراضی بی محتوی  
واوچیوز بادام و اون التی بیک انجیر و اوچیوز اللی انار التی  
یوز پورتقال اوچیوز اون لیون اشجار مغروسه ایله اون  
اوچ بیک اوزوم کوتوکنی شاملدر . حیواناتی قیون کچی  
مرکب استردن عبارتدر .

بینساده وزیتون یاغی چیقار سونکر چوراب و طوپراقدن  
هر نوع دستی یا پیلور .

✽ رهبر در یادن ماخوذدر ✽

قالینوس - استانکویک شرق شمال بروندن باطی قره یل  
جهتنده و ( ۵ ) میل مسافده مربع الشكل و غیر مسکون  
( قاپاری ) دیتلان جزیرهک ( ۳ ) میل ایلروسنده و مئاث  
شکنده ( قالینوس ) اطهسی واقعدر . جزیره مرقومه  
کششیه کرته قبله جهتندن ( قردیل کرته یلدیز ) جهتنه  
طوغری ( ۱۱ ) میل طولنده اولوب اراضیسی طساعلق  
و منبدر . الک بوکسک طاغنک زروهسی ( ۵۹ دقیقه ۳۶  
درجه عرض شمالی ایله ( ۲۷ درجه ) طول شرقیده  
بولمشدر . جزیره مذکورنک غرب جنوب طرفنده برطاقم  
قیالق اطه حاکم بولندیغی مثلاًو ( قبله ایکی بچق کرته لدوس )

طرفته دخی ( سافونیدی ) اطهسی واردر . بواطه ایله  
 قالمیوسک طرف جنوبنده ساحله یقین اولان ( نرا ) اطهسی  
 میاننده عمق دریا ( ۷۵ ) قولاجدر .  
 ( قالمیوس ) جزیره سنک لیمانی جنوب طرفنده اولوب اغزی  
 کشلمیه آچیقدر . اسکلهسی ایکی عدد چیقندی ریختیماردن  
 تشکیل اولمش وقراتنه محلی پویراز طرفنده بولمیشدر .  
 قصبهسی مذکور اسکله نك ( یلدز قرهیل ) جهندن ( بر  
 بچق میل ) مسافده واقعدر . جزیره نك غرب جهتنده  
 وشهردن برمیل مسافده لیباری قریهسی ویشکاهنده پور  
 بری اولدیغی کبی جهت مذکورده برطاقم اطه لدخی بولنوب  
 الك بیوکی ( تلاندو ) جزیره سیدر و بونلرک آرالی سفابنک  
 مرور وعبورینه الویرر قنلدر . قالمیوسک جهت شرقیسنده  
 ( وازی ) و ( پالیو ) دینلان لیمانلرک درجه کفایده  
 صوری درین ایسهده کوندوغیشی روزکارلینه آچیقدر .  
 ستامپالیا - دینلان اوستروپالیا اطهسی غیر منظم شکله  
 اولدوق شرق و غربی ایکی قسمة منقسمدر . جزیره مذکورده  
 ( آنافی ) اطهسی شرق جنوب طرفندن کوندوغیشی بر بچق  
 کرتیه پویراز جهتنه ( ۲۳ ) میل بعد مسافده واقع  
 اولوب ( ۹ ) میل طولنده بولنور . جزیره مذکورهنک  
 نصف غریبسنده مونت ویغلیا جبلی واردر . کوزل پور  
 موقعی حاز اولان مالترانا لیمانی جهت جنوبیسنده بولنوب



تیمورلنجهك موقعلر برطاقم اوقاق اطهلا ارقه سنده ( ۵ دن  
 ۱۵ ) قولاجه قدر صوبی حاوی اوله رق لیماك شمال جهته  
 یقین برقیما موجوددر . لیماك مذکورك اوکنده آیوس  
 قایریناکی اطهسی و بورایه یارم میل بعدده دیگر اوچ عدد قیا  
 بولنوب بری شمال و دیگری جنوب طرفنده و اوچجیسیمده  
 بوراز جهته در که اوزرلنده ( ۱۰ و ۱۲ و ۱۸ ) قدم  
 صو وارددر .

اشبو اطهلا ایله اوستروپالیا اطهسی بیننده کوزل قنال بولنه رق  
 جزیره نك مشهور شهری جهت غریبسنده واقع اولوب سنت  
 اندریا دینلان لیماك دخی واسع و جزیره نك جهت شمالیسنده در .  
 بولیمانك ایکی طرفنده کی برونلرك آره بری ( ۴ ) میل عرضنده  
 اولوب تماماً مر کزده دخی برقاچ عدد اطه جقلر موجوددر .  
 بونلرك كرك شرق و كرك غرب طرفلنده واقع اولان قویله  
 اوقاق کیلر تیمورلیوب لیماك اغزی شمال روز کارلینه آچیقدر  
 اوستروپالیا اطه سنك جهت غریبسنده دیگر ایکی عدد قیالقدن  
 عبارت اطهلا اولوب طراغونیس تسمیه ایدیلور . بونلرك  
 قبله طرفنده ایکی عددده قیا بولنوب آره لر ی تماماً برهیل  
 عرضنده و ( ۴۵ ) قولاج درینلکده در . یسه جهت  
 غریبنك ( ۳ ) میل مسافه سنده هارمونیس دینلان اطه  
 بولنوب ( ۲ ) میل طولنده ایسه ده غیر مسکوندر .  
 مذکور اوستروپالیا جزیره سی ملحقاتیه جزایر بجر سفید ولایت  
 جلیله سی اجزاسنندندر .

✽ قاروبوط قضاى ✽

قائم مقام قاسم افندى  
مال مديرى و تحريرات كاتبي لطفى افندى

✽ مجلس اداره هيئتي ✽

رئيس قائم مقام افندى  
اعضاي طبيعیه دسيوط و كيلي پاپا يوركي افندى  
» » تحريرات كاتبي افندى  
اعضاي منتخبه انغوستى مورائدي افندى  
» » ياني ملاحيا افندى  
» » علكساتندرو غلارو افندى  
» » اليا آماقسي افندى

✽ محكمه بديت هيئتي ✽

رئيس ميخالاكي افندى  
اعضاي يوركي افندى  
اعضاي خرسودولو اكسروس افندى  
باشكاتب احمد شوق افندى  
مباشر نقر ۲

✽ ضابطه دائره سي ✽

بلوك اغاسي يحيى اغا  
اونباشي نقر ۲  
نقرات ۱۳

## \* رسومات اداره سی \*

مأموری محمود افندی  
کاتبی مهلدر  
قو لچی نفر ۱  
او ویلوس رسومات مأموری عزت افندی  
قو لچی نفر ۱

مقدار نفوسی  
مکاتب خرسثیانیه ده موجود شا کردان  
۱۲۸۰۰  
۴۳۶

دکان کین  
مسکینخانه  
مناستر  
مکنب  
۲۱  
۴  
۳  
۱۲

قاریوط جزیره سنک محصولاتی زیتون بادام شفتالی ارمود  
جویر انجیر حنطه شعر بتاس صوغان اوزوم لیون بال اولوب  
بتاس و صوغانی مشهوردر . اهالیسی اکثریت ایله کورجی  
ورنجپردر ( ۱۵۰ ) کیله دن ( ۳۰۰ ) کیله لکه قدر  
سفینه و صندال باپایور . حیواناتی تخمیناً ( ۱۲۰۰۰ )  
کچی ( ۱۵۰۰ ) قیون ( ۴۰۰ ) قره صغیر ( ۵۰۰ )  
جانور ( ۲۰ ) استر ( ۱۰۰ ) مرکب وارددر . جزیره نك  
محیطی یتش التی مهلدر .

## \* ایصاره قضاسی \*

قائم مقام یواناکی افندی  
مال مدیری شریف افندی  
تحریرات کاتبی خلیل افندی  
رئیس روحانی بابا افندی  
رابعه

✽ مجلس اداره هیئتی ✽

رئیس قائم مقام افندی

اعضای طبیعیه مال مدیری افندی

» » تحریرات کاتبی افندی

» » رئیس روحانی افندی

اعضای منتخبه نیقولی پودارا افندی

» » نیقولی مارینو افندی

» » یورکی قو طروزو افندی

» » یورکی زانیداکای افندی

✽ بدایت محکمه سی ✽

منجدر

رئیس

✽ نفوس دائره سی ✽

مأموری محمد کنعان افندی

منجدر

کاتبی

✽ رسومات دائره سی ✽

قولجی نفر ۱

مأموری نوری افندی

✽ هیئت ضابطه ✽

پولیس مأموری شوقی افندی

اونباشی ۱ نفرات ۸

ایضاره فضا سنده ایکیوز یکر می خانه و ذ کور و انات طقوز  
 یوز یکر می سکز نفوس اوچ مکتب یتش ایکی کلیسا ایکی  
 مناستر اون دکان بش مغازه درت یل دکرمانی وارددر .  
 منسوجاتی چوراب فائله احرام اولوب محصولات ارضیه می  
 حنطه و شعیردر . عرق اوزوم انجیروبال وینز چیقار .  
 حیواناتی ( ۳۴۰۷ ) قیون و کی بوزاللی اوکوز اینک یکر می  
 درت بارکیب و استر قرق سکز مرکب اولدیغی کبی جنوار  
 دخی وارددر .  
 طولی اوچ و عرضی ایکی بچق ساعت محیطی اون سکز  
 میلدر .  
 ایضاره جزیره سنده بیوک و کوچوک اون بش کی وارددر .

✽ مدلولو سنجاشي ✽

( متصرف فخرى بك افندي )  
 ( بالا ) ( مجیدی )

۲

✽ مجلس اداره هیئتی ✽

رتبه	عنوانی مجیدی	اعضای طبیعه
۲	بلا	رئیس متصرف بك افندی
۳	بلا پنجمه	نائب عزیز بك افندی
۳	ادرنه پاییه مجردی	مفتی عبدالرحیم افندی
		متره پواید قسطنطینو افندی
	ثالثه	محاسبه جی ادهم افندی
		تحریرات مدیری بهجت بك
		محمد بك
۴		حاجی بکر انا
۴		میخائیلو قومیا افندی
		صفوفلی برنازو افندی
	ثالثه	باش کاتب حق افندی
		رفیق اسماعیل بك

## \* لوا محاسبه قلمی \*

ثالثه

محاسبه جی ادهم افندی  
 معاونی احمد جیل افندی  
 روزنامه مقیدی امین افندی  
 مقید علی افندی  
 صندوق امینی احمد فرید بک  
 محاسبه او طه جیسی حافظ احمد افندی

## \* تحریرات قلمی \*

ثالثه

تحریرات مدیری بهجت بک  
 معاونی مصطفی راغب افندی  
 مقید طاهر افندی  
 ترجمان شو فرستو افندی

## \* دفتر خاقانی قلمی \*

رابعه

مأموری سالم افندی  
 کاتبی محمد توفیق افندی

## \* مع تحریر ویر کو قلمی \*

مع تحریر ویر کو مأموری راسم افندی  
 قصبه ویر کو کاتبی نشئت افندی  
 رفیق محمد افندی

قاسطورا کاتبی نورالدین افندی  
رفیق جمال الدین بک  
دفترجی احمد اغا

✽ تحریر قومیسونی ✽

اعضا خلیل افندی  
» مارینو افندی

✽ اوقاف قلمی ✽

مدیر حاجی حسین احسان افندی  
کاتبی احمد افندی

✽ اورمان اداره سی ✽

سواری قوریجیسی محمد درویش افندی  
بیاده قوریجیسی شگری اغا  
» مصطفی اغا

✽ تحصیلدارلر ✽

مجیدی ۴

لوا سر تحصیلداری محمود افندی  
قضا سر تحصیلداری حیدر افندی  
سواری تحصیلداری انغوست افندی  
بیاده تحصیلداری محمود افندی  
» احمد افندی  
» احمد زکی افندی



✽ ضابطه هیئتی ✽

مجیدی ۴

طابور اغاسی رؤف بک  
 بلوک اغاسی صالح افندی  
 طابور کاتبی رضا افندی  
 بلوک اغاسی معاونی یعقوب افندی  
 ژورنال امینی حسین افندی  
 » حسن افندی  
 حبسخانه کاتبی شکیب بک  
 سرغاردیان مصطفی افندی  
 غاردیان عمر افندی  
 » طیب اغا  
 » محسن اغا  
 » حاجی حسین اغا  
 » عمر اغا  
 » مجید اغا  
 » حاجی شهید اغا  
 » طاهر اغا  
 » احمد اغا

✽ پولیس هیئتی ✽

مجیدی ۵

ایگنجی قومیسر بسیم افندی  
 اوچنجی قومیسر اسپرو افندی  
 » رضا افندی  
 پولیس افرادی عدد ۱۱

✽ هیئت عدلیه محکمه بدایت حقوق دارهسی ✽

رئیس عزیز بک	بلادخسه عثمانی ۳ مجیدی ۳
اعضا حلیم بک	ثانیه
» واسیلانی روسل افندی	
» ملازمی خلوصی افندی	
باش کاتب عارف افندی	
اجرا مأموری ادريس افندی	
اجرا مباشری رفعت افندی	
دیگری یورکی افندی	اوطه جی حسن اغا

✽ جزا دارهسی ✽

رئیس شوقی افندی
مدعی عمومی معاونی سلامی افندی
اعضا رفعت بک
» میخانلو چاقر افندی
» ملازمی حافظ بکر افندی

✽ محکمه بدایت قلبی ✽

باش کاتب عارف افندی	
ضبط کاتبی محمد افندی	
» بسیم افندی	»
» سالم افندی	»
» فخری افندی	»
» صالح افندی	»
اوطه جی حسن اغا	

## \* تجارت محکمه سی \*

رئیس واسیلاکی تریا کیدی افندی

اعضای دائمه عزیز اتقا

» قسطنطی افندی

اعضای موقته منلا مصطفی انا

» خلیل افندی

» نیقوله قورقولی افندی

» یورکی قومیا افندی

ترجان غوریل افندی

مباشر خلیل افندی

## \* تلغراف و پوسته مأموری \*

تلغراف و پوسته مدیری محمود افندی

فرانسزجه مخابره مأموری دورفانی افندی

موصل محررات علی افندی

چارشو شعبه مأموری انطوان افندی

## \* جمعیت علیه هیئت \*

رئیس مفتی افندی

ادرنه پایه مجردی

اعضا مصطفی بك

مقارن

» حلیم بك

ثانیه

» ابنجه زاده محمد افندی

مجیدی ۳

مجیدی

اعضا حاجی بکر افغا

» عزیز افغا

» رفعت بك

» احمد بك

» حسن بك

» اسعد بك

» اسماعیل بك

صندوق ادیبی نظیف افندی

\* زراعت اوطه سی \*

رئیس واسیلایکی ماندیره افندی

اعضا اسعد بك

قبوچی باشی

» صارلیچه لی حاجی حسن افندی

» ایساکلی افندی

» علی بك

» حریتوفه نوالل افندی

» پناووط واسیل افندی

» قسطنطلی آطه لی افندی

\* ایتم صندیغی هیئت \*

مدیر حاجی ابراهیم افندی

معاونی نیتوله ماندیره افندی

اعضا میخائلو قومیا افندی

» احمد بك

» بورنازو افندی

✽ بلدیہ ہیئت ✽

رتبہ	عہدید
	رئیس مارینو افندی
ثانیہ	اعضا قولا قسز زاده حلیم بک
	» ظفراکی بورنازو افندی
	» واسیلاکی رول افندی
	» دیستوقلی مارینو افندی
	» پنا یوط واسیلیو افندی
	» اندون قیا افندی
	» میخائلو حکیم قارہ افندی
	» خرستوفہ افندی
	» میخائلو قوطو افندی
	طیب طاطاوہ
	معماری دیمتری افندی
	کاتب واسیلاکی افندی
	صندوق امینی تمسین افندی
	قومیسر نیقولہ قوقلا افندی
	چاوش ادریس اغا
	» پروقوب
	» واسیل

✽ مدلاو قلعه شاهانه برنجی بلوکی ✽

مجیدی ۵

مولوده

بکباشی سلیمان افندی  
 طیب سلیمان افندی  
 اجزاجی دیمترکی افندی  
 طابور کاتبی عثمان افندی  
 جراح عثمان افندی  
 جراح جدی افندی  
 طابور امامی حاجی مصطفی افندی  
 یوزباشی خیرالدین بک  
 ملازم اول حسن افندی  
 ملازم ثانی موسی اقا  
 ملازم ثالث خسرو اقا

✽ مولوه و صغری قلعه داری ایکنجی بلوکی ✽

یوزباشی محمد اقا  
 ملازم اول نوری افندی  
 ملازم ثانی محمد شریف افندی  
 ملازم ثالث احمد افندی

✽ ایکنجی اردوی همایونک اون دردیجی الینک دردیجی ✽

✽ طابورینک مدلاوده بولنان برنجی بلوکی ضابطلری ✽

مجیدی ۵

مسافر تله بولنور

یوزباشی علی رضا افندی  
 یوزباشی شمس الدین افندی

ملازم ثانی اسماعیل افندی

» » حسین آغا

مذکور بلوکلک موجودی ۸۰

✽ مدلولده بولنان زینت دریا واپور همایونی سواری و ضابطانی ✽

قول اغاسی	سوار اسی رفیق قیودان
یوزباشی	چرخچی علی افندی
ایگنجی یوزباشی	احد آغا
ملازم اول	ایگنجی چرخچی ابراهیم افندی
ملازم	حساب مأموری عزت افندی
	جراح سعید افندی
	کاتبی رازی افندی
عسا کر موجوده سی	ماکنه سنک قوتی
نفرات	بار کیر
۳۳	۳۶
	عدد مترالیوز
	۲ ۲

✽ مدلولده بولنان در بی نومرو طراق دوبه سی ✽

صول قول اغاسی	عمر آغا قیودان
یوزباشی	علی آغا سرچرخچی
کاتب قوروت	کامل افندی
یوزباشی	امین آغا
چرخچی ملازمی	حسنی افندی
مجیدی ۴	نفرات عدد ۲۰

## \* رسومات دائره سی \*

ثالثه

مدیر ابراهیم اعرافی افندی  
 باش کاتب صبری افندی  
 ایکنجی کاتب عثمان افندی  
 تحریرات کاتبی بسیم افندی  
 مانیفتو مأموری حسن افندی  
 تذکره کاتبی علی جواد افندی  
 اسکله کاتبی محمود افندی  
 صندوق امینی ادريس افندی  
 قوچی باشی عثمان افندی  
 مبصر عارف افندی  
 رفیق حافظ احمد افندی  
 انبار مأموری حسن افندی  
 پویراز لیمانی مأموری حسن بصری افندی  
 یافله مأموری احمد لطفی افندی  
 صار لیجه مأموری محمد راشد افندی  
 مستیغنا مأموری ایوب افندی  
 باتوز مأموری احمد افندی  
 یکی لیمان مأموری محمد هاشم افندی  
 اسقامیا مأموری حسن افندی



مدلولو سنجاغی دیون عمومیہ عثمانیہ مأمورلری

ناظر	اخاطون افندی	ثانیہ
مفتش	ارسلان افندی	
باش کاتبی	محمد افندی	
رفیق اول	قدری افندی	
رفیق ثانی	مصطفی زکی افندی	محاسبہ قلمی
صندوق امینی	واسیلاکی افندی	
باش کاتب	محمد توفیق افندی	تحریرات قلمی
رفیق اول	حسین فوزی افندی	
مبیض	عمر لطفی افندی	
مدلولو مدیریتی باش کاتبی	مصطفی فہمی افندی	
تذکرہ کاتبی	محمد بک	
صار ایچہ مأموری	ابراہیم افندی	
یکی لیمان مأموری	توفیق افندی	
مولوہ مأموری	عابدین افندی	
چوہلاک مأموری	حافظ احمد افندی	
ہرسہ و صغری مأموری	علی افندی	
ادیب مأموری	ینا قوپریمو	
پرہمہ مأموری	محمد علی افندی	
پیلار مأموری	وانکل افندی	

سولت افندی	قالونیه مأموری
احمد جدی افندی	فسلکله مأموری
محمد افندی	مصلحه مأموری
مصطفی افندی	یونده مأموری

❖ مشترك المنفعه دخان رژی مأمورری ❖

ناظر فرانسورجیو  
 ژدیون سر محاسبه جی  
 زاقوب مارقره کاتب  
 ژان نیقولایدی مستخدم  
 آنطون مارغلی انبار امینی  
 فته لون یاری اداره خدمتجیسی

❖ محافظه مأمورری ❖

قوجلی	مصطفی اقا	قوجلی باشی	یانی قاورورا
»	عابدین اقا	قوجلی	طو دوری اروانیطی
»	مخایلو	»	محمد اقا
»	دیتری نیقوله	»	خلیل اقا
»	نیقوله فارماسون	»	استراتی
			اوطه جی بورکی فرانسقو

❖ طرق و معابر قومیسوننی هیئی ❖

ثانیه

رئیس حلیم بک

اعضا حاجی بکر اغا

» احمد بك

» تیموستوقلی افندی

» واسیلای افندی

» اطهلی قسطنطی افندی

قوندو کتور دیمتری اغا

مفتش عمومی یاتی راقالی اغا

کاتب عثمان افندی

رومی کاتبی نیکولی بانانا افندی

✽ مأمورینی اجنبیه ✽

انگلتره و فرانسه قونسلسوس و کیلی موسیو شارل روبرول

اوستریا قونسلسوس و کاتی منخلدر

امریقان قونسلسوسی مأموری موسیو میخالاکی مجیدی ۴

روسیه قونسلسوس و کیلی ایزویلاریج

یونان دولتی قونسلسوس و کیلی موسیو متاقشه

اسوج نورچ قونسلسوس و کیلی موسیو جورجی امیرا

ایتالیا قونسلسوس مأموری موسیو فیدلی نزی

فلنک قونسلسوس و کیلی موسیو نطالی بارجیلی

ایران قونسلسوس سخانه سنک رویت مأموری روسیه قونسلسوس سخانه سنه

محولدر

✽ رشديه مكنتي ✽

دوريه مدرس لرندن

معلم اول عثمان افندي

معلم ثاني حميد افندي

عدد شاگردان

رقعه معلى حليم بك

۲۰

بواب مصطفى اغا

✽ ذكور ابتدائيه مكنتي ✽

دوريه مدرس لرندن

معلم اول كامل افندي

عدد شاگردان

معلم ثاني رضا افندي

۱۱۵

بواب مصطفى افندي

✽ اناث ابتدائيه مكنتي ✽

طالبات

معلمه امينه خانم

۸۵

بواب نسليه

✽ نفس مدلاويه تابع نواحي ✽

✽ اياصو ناحيه سي ✽

مدیر فرید افندی

وقوعات کاتبی توفیق افندی

پوسته شعبه مأموری شریف افندی

صندوق امینی شریف افندی

مع تحریر ویرکو کاتبی بکر افندی

طابو کاتبی توفیق افندی

✽ محکمه بنایت هیئت ✽

رئیس نظیف افندی  
 اعضا پناو پط صابونادلی افندی  
 » احتاندهلی حسن افندی  
 باش کاتب ابراهیم افندی  
 مدعی عمومی معاونی و کیلی حافظ افندی  
 مستنطق معاونی خلیل افندی  
 کاتب ثانی اسماعیل حق افندی  
 بوایس مصطفی افندی

مجیدی ۵

✽ یلدیه هیئت ✽

رئیس و کیلی دیمتری نوال افندی  
 کاتب میخال قاویادی افندی  
 چاوش میخال غریبانی

✽ طریق قومیسونی هیئت ✽

رئیس پناو پط صابونادلی افندی  
 اعضا دیمتری نوال افندی  
 » اسپرو دیمتریو افندی  
 » میخال قاویادی افندی  
 » استفان وبرانیادی افندی

✽ مانده مانده ناحیه سی ✽

مدیر علیکساندری افندی

وقوعا کاتبی مصطفی کاظم افندی  
یوسته شعبه مأموری پناہیوط افندی  
سندوق امینی عمر افندی

✽ بدایت محکمہ سی ہیٹی ✽

رئیس نخلدر

اعضا اناغنوستی افندی

» حاجی شا کر افندی

باش کاتب خیرالدین افندی

مستطوق معاونی مہمل

کاتب ثانی محمد افندی

پولیس علی بک

مباشر اسماعیل اغا

چاوش شا کر افندی

دیگری استلیانو

اوطہ چی منلا عثمان

✽ طریق قومپسینو تی ہیٹی ✽

رئیس پناہیوط دیمتری افندی

اعضا پناہیوط بویاجی افندی

» استراطی اناغنوستی

» واسیل قوچان افندی

» حاجی رافیل افندی

بلدیہ ریسی اوستول بناقو افندی

\* معارف جمعیتی \*

رئیس پنايوط قومیل افندی

اعضا استراطی صاراندو افندی

» پنايوط بویاجی افندی

» استراطی اناغنوستی افندی

\* مکتب هیئت \*

معلم اول میخائل میخالارہلی افندی

معلم ثانی پتروپارسکوا افندی

شاگردان

معلم ثالث اوستول پاراسکوا افندی

۱۸۰

معلم رابع دیمتری پاپورہلی افندی

طالبات ۹۰

اناث مکتبی معلمہ سی اودوکیا استریالی

\* فایہ قرہہ سی معارف جمعیتی \*

ظاہر بک

فیض اللہ انا

شاگردان ۳۶

اسلام مکتبی معلمی حسین افندی

خرستیان مکتبی معلمی انسظاش لفتریادی افندی شاگردان ۱۰۰

بلدیہ ریسی غاینو افندی

کولہ قرہہ سی بلدیہ ریسی نیقواہ قودونی افندی

✽ اسقامیه قریه سی معارف جمعیتی ✽

محمد افندی      خلیل قپودان      حسن بك  
 بلدیہ ریسی قسطنطنی طودوری افندی  
 یلیہ قریه سی بلدیہ ریسی میخال قورویقال افندی

✽ یرہ ناحیه سی ✽

مدیر حسین افندی  
 وقوعات کاتبی راشد افندی  
 پوستہ شعبہ مأموری محمد فائق افندی  
 صندوق امینی برهان الدین افندی  
 پرده رسومات مأموری ابراهیم افندی

✽ بدایت محکمه سی هیئت ✽

ریس نجیب افندی  
 کاتبی حسنی افندی

✽ مدلاو قضاسی ✽

۴۵۳۱ اسلام و ۳۴۶۵۵ خرستیان نفوسی حاوی اولوب  
 اسلام خرستیان ذکور و اناث مکتبی ۵۷ و بر حکومت قوناغی  
 بر کتبخانه اوتوز اوچ جامع شریف معمور و خراب درت  
 مدرسه یدی تکیه ۵۱ کلیسا و بر متره پولیدخانه و اون یدی  
 جام اوچ معمور و ایکی خراب قابلیجه بر رسومات دایره سی  
 بر قلعه درت فنسار ایکی قراغونخانه ایکیوز اوتوز چشمه یوز  
 بکرمی بر کوبری یوز اوتوز دکرمان دقیق اون بر فابریقه



برتلغرافخانه یوز سکسان التي قهوه خانه اون بش دباغخانه قرق  
 بش صابونخانه یوز التمش یدی یاغخانه ۱۱۴۲۶ خانه بش خان  
 ۱۹۰۰ دکان اون طیب درت اجزاخانه و اجزای واردی .  
 طیبیلرک بری طرف دولتدن منصوب قلعہ طیبی در . و بری  
 موظف قرانته و بری ده بلدیہ طیبی اولوب قصوری کندو  
 باشلرینه اجرای صنعت ایدرلر . اجزاخانه لک بری روم  
 خسته خانه سنک مالی و قصوری اجزاجیلرک مالیدر و کندولی  
 اداره ایدرلر .

مدلاو جزیره سنده درت لیمان اولوب برنجیسی نفس قصبه ده  
 صنعی مندرك لیمانیدر که صوبی اوچ قولاجدن دون اولان  
 سفائی هر روز کاردن محافظه ایدر . اینجهیسی بره لیمانی  
 اولوب اطهر دکزنده برنجی درجه ده برمر سادر . هر تقدیر  
 اغزی طارایسه ده ایچی حوض کی اولغله سفائی کاللا هر  
 جهتدن قیالو وسام بولنور . اوچجهیسی قالونیا لیمانی اولوب  
 کذا اطهر دکزنده برنجی درجه ده برمر سا اولوب هر تقدیر  
 بوغازی طار و صیغلق ایسه ده ایچروسی حوض کی اولوب  
 هر جنس سفائی کیره بیلور و هر روز کاردن محافظه اولنور .  
 در دنجیسی صیغری لیمانی اولوب واسع و هر روز کاردن سام  
 و هر جنس سفائی محافظه ایدر معروف برمر سادر . جزیره نیک  
 برجهتدن روز کار اسدیکنده دیگر جهتی سواحلنده سفائی  
 یازینه بیلور ایسه ده هر ساعد اولنده من و ساحل قایقلمچون دخی

بعضی اوفاق تفک ایمانلو موجود ایسه ده بو نکر دخی بر مر سـای  
سلامت عد اولنه من

﴿ مدالو سنجاخنه ملحق مولوه قضای ﴾

قائم مقام سفید بک  
نائب محمد وحید افندی  
مال مدیری محمد افندی  
توریه مدرسی  
تحریرات کاتبی مصطفی نابی افندی

﴿ مجلس اداره هیئتی ﴾

رئیس قائم مقام افندی  
اعضای طبیعیه نائب افندی  
» » مال مدیری افندی  
» » تحریرات کاتبی افندی  
اعضای منتخبه حسن بک  
» » حسن افندی  
» » منولای اغا  
» » میخال چالو اغا

﴿ مال قلمی ﴾

مال مدیری محمد افندی  
صندوق امینی سلیم افندی

## \* تحریرات فلی \*

ترکی کاتبی مصطفی ناجی افندی  
رومی کاتبی نيقولاکی افندی

## \* مع تحریر ویرکو فلی \*

مع تحریر ویرکو کاتبی جدی بك  
رفیق احمد افندی  
تخصیله دار حسنی بك  
طایو کاتبی محمد حلی افندی

## \* تحریر قومیسونی \*

اعضا مصطفی افندی  
» استلیانوز انا

## \* پدایت محکمده سی \*

دوره مدرسہ

رئیس نائب محمد وحید افندی  
اعضا محمد انا

» نيقولاکی بلبل انا

باش کاتب سلیمان افندی

کاتب ثانی فائق افندی

مستنطق معاونی سالم افندی

مدعی عمومی معاونی و کیلی بولیس مأموری حسن افندی

اجرا مأموری مصطفی افندی

دیگری محمد افندی

اوطه جی علی انا

مقاولات محرری سلیمان افندی

✽ تحریر نفوس قلبی ✽

مأمور حقی افندی  
کاتبی نیازی افندی

✽ ضابطه هیئتی ✽

نفرات	ملازم اول محمد اظا
۱	اونباشی پیاده
۱	اونباشی سواری
۱۲	نفر پیاده
۳	نفر سواری

✽ معارف جمعیتی ✽

رئیس حسن بک  
اعضا عثمان رحزی افندی  
» مال مدبری محمد افندی  
» عبداللطیف افندی  
» حسن افندی  
» مصطفی ناجی افندی  
» حاجی محمد افندی  
» حاجی رشید افندی  
» حافظ علی افندی  
» صندوق امینی ابراهیم افندی

✽ بلدیہ دائرہ سی ✽

رئیس منگل

اعضائے مصطفیٰ بک

» حاجی رشید افندی

» میخائیلو جانو اغا

کاتب مصطفیٰ افندی

طریق قوندو کتوری اخلاف اغا

✽ نفس مولوہ طریق قومیسپونی ✽

رئیس قورمناکی لازو افندی

اعضائے حسن بک زاده مصطفیٰ بک

» حسن بک » »

» قسطنطی نیقولاکا اغا

» انسٹاش اغا

کاتب عثمان افندی

✽ پترہ طریق قومیسپونی ✽

رئیس علیکسی افندی

اعضائے یانقو اغا

» پناپوٹ اغا

✽ مأمورین ہائرہ ✽

بوستہ شعبہ مأموری میخائیلو جانی افندی

پتره یوسه شعبه مأموری پتریدی افندی

بولیس حسن افندی

بولیس احمد افندی

حبسخانه غاردیانی مصطفی افندی

» » مصطفی اغا

رسومات مأموری شریف علی افندی

کاتبی موسی افندی

پتره مأموری حسن شفیق افندی

چوملاک مأموری حافظ خلیل افندی

✽ رشديه مكتملي ✽

معلم اولی عثمان افندی

معلم ثانی مصطفی افندی

بواب اسماعیل افندی

شاگردان

۴۰

✽ ابتدائیه مكتملي ✽

معلم اولی حمید افندی

معلم ثانی حافظ افندی

شاگردان

۸۱

✽ انان مكتملي ✽

معلمه سی عاقله خانم

معاونی عایشه خانم

طالبات

۴۲

## شاگردان

۴۰	صیغری قریه سی معلی مصطفی اقدی
۳۰	» هر سه » » عمر
۲۰	» میسه تویی » » حافظ علی
۴۰	» اخره » » حافظ حسن
۲۵	» کلچیه » » محمد محسن
۳۵	» افرونده » » اسماعیل
۱۵	» هدره » » احمد
۴۰	» کوله » » حسین
۷۰	» چودک » » حافظ باقی
۳۰	» اینوز » » حسین
۳۰	» انوطیه » » عثمان
۲۵	» قلبه » » شریف عمر
۱۰	» لبقاده » » حافظ محمد
۲۵	» قلا یادو » » سلیمان
۲۰	» ایشله طویی » » حسین
۲۰	» یلیه » » مصطفی
۳۸	» استقامیه » » شگری
۱۵	» حلیقه » » حسین
۲۳	» وافیو » » حافظ محمد
۵۰	» دافیه » » حاجی حسن

شاگردان

۴۰	»	» شاگرد »	»	پراشلا
۱۵	»	» ... »	»	نیره جک
۲۰	»	» حسن »	»	فوقیادو
۲۰	»	» ... »	»	پتره
۱۵	»	» ... »	»	اریانا
۱۵	»	» حافظ احمد »	»	جمہلی

\* ہر سہ ناچیدسی \*

مدیر اسماعیل افندی

پوستہ شعبہ مأموری محمد شریف افندی  
 ہر سہ رسومات مأموری موسی افندی  
 ادیب رسومات مأموری عثمان حلی افندی  
 صندوق امینی محمد افندی

\* ہدایت محکمہ سی ہیٹی \*

رئیس منگلدر

اعضا حار الامیدی افندی

» احمد افندی

باش کاتب سالم افندی

مستنطق معاونی عارف افندی

کاتب ثانی منگل

پولیس مأموری



## \* ویرکو مأموری \*

مع تحریر ویرکو کاتبی مصطفی افندی

## \* طریق فوئیسینی \*

رئیس آنسطی افندی

اعضا عمر زاده احمد اغا

» سیمون آنسطی اغا

» طودوری اندریا اغا

» مختال اسپرو اغا

قابط مال اسپرو اغا

کاتب توفیق افندی

## \* قانونیا ناچیدنی \*

مدیر بحری بك

مترپواید نیکفور افندی

مع تحریر ویرکو کاتبی عبدالرحمن افندی

ضندق امین عاشر افندی

رسومات مأموری راشد افندی

کاتبی سلیمان افندی

فذاککه مأموری مصطفی فوزی افندی

براشدلا مأموری محمد افندی

اغره مأموری محمد افندی

بوسته شعبه مأموری عبدالرحمن افندی

✽ بدایت محکمہ سی ✽

رئیس ملتپادی افندی

اعضائے شفیق بک

» میخال انکہ لیدی افندی

باش کاتب حسین افندی

مستنطق معاونی حسین بک

کاتب ثانی احمد افندی

مدعی عمومی معاونی و کیلی پولیس سلیم افندی

✽ طریق قویسیونی ✽

رئیس اسحق بک

اعضائے خلیل بک

» اسپرو اندون افا

» دیمتری حاجی پراشکوا افا

فابض مال پاولاکی کفالا افا

مولوہ قضامی ۹۱۶۸ خانہ و ۸۶۲۲ اسلام و ۴۷۴۷۵  
 خرسٹیان نفوسی حاوی اولوب ۲۹ اسلام و ۴۹ خرسٹیان  
 ابتداءً و نفس مولوہده پررشدیہ مکتبہ لری و بکری بدی  
 جامع شریف ایکی مسند برتکیہ برکتبخانہ ۴۷ کایسا اوچ  
 مناسراون بدی جام برقابلیجہ برحکومت فونانی سکر کرک  
 ایکی قلمه ایکی فنار روز اونوز الی چشمه اون بدی کوپری

یوز یگر می بدی دکرمان دقیق یوز الی القی قهوه خانه بش  
دباغخانه ایکی صابونخانه یش اوج باغخانه و مولوه قصبه سیله  
صیغری قریه سنده برر قلعه شاهانه واردر مولوه قلعه سی غایت  
مر تفع نقطه در .

مولوه قضا سنک عموم ویر کوسی ۷۹۱۵۶۲ غروشددر . نفس  
مولوده ایکی طیب و ایکی اجزا خانه اولوب طبیلری طرفندن  
اداره اولمقده در . نواحی و فراده کی طبیلرک مقدراری سکرز  
نفردن عبارتدر . بونلرده اجزا خانه لینی کندولری اداره  
ایمکنده درل . نفس مولوه قصبه سنده قایق بارینه یله جک قدر  
اوفق بر مندرک قضا داخلنده چو ملک قریه سنده ینه قایق محافظه  
اولنده یله جک قدر لینی اولوب اک معروفی صیغری لیماندر .  
مولویه ملحق قالونیه ناحیه سنده لیموتوس نامیه برر ارکک  
وقاری مناستری واردر . بونلرک بانیسی انا ایغتاتیوس نامیه  
یاد اولنور . عائدات سنویه سی ۸۰۰۰۰ غروشددر عبارتدر .  
هرسه ناحیه سی داخلنده ده یوکسک مناستر تعمیر اولنور مشهور  
بر مناسستر واردر . بو مناسستر مدلاو متره پواید ایکی جانبندن  
اداره اولمقده در . ینسه ناحیه مذکورده داخلنده ایپساره  
و برغولی مناستری واردر . ایپساره ده راهب و برغولی  
مناسترنده راهب لر بولنور . مولوه قضا سنده ملحق پتره قریه سیله  
صیغری لیمانی پیشکاهنده برر اوفق اطه و ارایسه ده اهالیدن  
خال اولوب اولتلا قبه سی طرف دولتدن احاله اولنور . مولوه

عضو سنده قیونچی صفر قاطر قصر اراق بدلو سرک جانوار  
 حیواناتی وارد در • انار عمیقهدن مولویه بر ساعت مسافهده  
 پتزه قریه سنده یکباره طاش اوزرنده وسکسن ارشور ارتقا کنند  
 ۱۱۴ ایاق نزدوبان ایله چیهیلور بر معد وارد در •  
 مولویه بر بچق ساعت مسافهده ایکی ایلیجه اولوب صولری  
 کوکرت معدنلیدر که اچیق باره وقاشیق کی امراض جلدیهیه  
 منافع کثیره سی وارد در •

✽ بیمار رضاعی ✽

ثانیه	قائم مقام اندون اکیادس افندی
ثالثه	تحریرات کاتبی بهجت بک
	مال مدیری محمد توفیق افندی
	رومی کاتبی دیمتری افندی

✽ مجلس اداده هیئت ✽

	رئیس قائم مقام افندی
	اعضای طبیعیه سترپولید و کیلی پارتنبو افندی
	» » مال مدیری افندی
	» » تحریرات کاتبی افندی
	اعضای منتخبه حاجی باشا محمد بک
	» » دیمتری یولالی افندی
	» » بانی اطناشیادی افندی

✽ محکمہ ہدایت ہیئتیں ✽

رئیس نیکولا کی افندی  
 اعضای دائمہ پناہیوٹ بوٹاچو افندی  
 » » پناہیوٹ ترزی افندی  
 اعضای موقتہ خریستودولو بولالی افندی  
 » » مانول از میرتلی افندی  
 باش کاتبی شوقی افندی

✽ تھریو نفوس قلبی ✽

مأموری مصطفی افندی  
 کاتب قدری افندی

✽ یلدیہ دائرہ سی ✽

رئیس یورکی لاغومیدی افندی  
 اعضا پناہیوٹ پولاہ افندی  
 » قانیلا ماورینفو افنا  
 » پناہیوٹ اریلا افنا  
 » دیمتری چولاکل افنا  
 » طبیب مانول چاورکل افندی  
 کاتب یورکی چاورکل افندی

✽ طریق قومیسونی هیئی ✽

- رئیس دیمتری بولی افندی  
 اعضا دیمتری لاغومیری افندی  
 » مانول چامورکل افندی  
 » مانول اقسقتره افندی  
 » میلاندینو مانول افا  
 » پنابوط به لیه افندی

✽ زراعت قومیسونی ✽

- رئیس یانی اطناشیادی افندی  
 اعضا دیمتری لاغومجی افا  
 » صراندو افا  
 » پنابوط افا

✽ تخریر قومیسونی ✽

- اعضا خرستو افندی  
 » استراتی افندی

✽ مأمورین ساره ✽

- مع تخریر وبرکو کاتبی جدی بک  
 صندوق امینی دیمتری قسطنطلی افندی  
 بوسته شعمه مأموری خرستو دولی افندی

✽ رسومات دائرہ می ✽

مأموری مصطفیٰ بز می افندی  
کاتبی اسعد افندی  
مبصر عزیز افندی

✽ ضابطہ ہیئت ✽

چاوش ۱      اونباشی ۱      نفر ۱۱

✽ پتار و خط اسنہ تابع بہ لہنت ناحیہ سی ✽

مدیر سلام بک  
مع تحریر ویر کو کاتبی محمد افندی  
صندوق امینی عبدالرحمن افندی  
بوستہ شعبہ مأموری خانقہ افندی

✽ ہدایت محکمہ سی ✽

رئیس مصطفیٰ توفیق افندی  
اعضا حسین بک  
» استراتی بالی افندی  
باش کاتب مصطفیٰ افندی  
مستطلق معاونی اسماعیل افندی  
کاتب ثانی محمد افندی  
پولیس مأموری عارف افندی

## \* مکتب ابتدائیه \*

شاگردان	معلمی			
۴۹	اسماعیل افندی	مکتب ابتدائیه سی		
۱۶	قدری افندی	»	»	»
۱۸	حسین حسنی افندی	»	»	»

بیمار قضای درت بیک سکن بوز بش خانه و ۵۲۹ اسلام  
و ۱۸۶۳۰ خرستیان نفوسی حاوی اولوب ایکی اسلام و ۲۰  
خرستیان مکتبی و درت جامع شریف اون طقوز کلیسا برمناسیر  
بر حمام ایکی قابلیجه ایکی کمرک اوتوز بدی چشمه اون بش  
کویری بوزسکسان اش قهوه خانه درت دباغخانه اون سکن  
ص بوئخانه اوتوز طقوز یاغخانه ۴۰۸ دکان واردر .  
قضای مذکورک ابلک و تنوع ویر کوسی ۲۱۳۹۸۴ و بدل  
عسکریسی ۲۶۷۸۶۱ و واردات رسومیسی محصول از اولدیغی  
سندده ۲۲۷۳۵۳ و محصول سندده ۳۷۱۴۵۷ و رسوم سته  
وارداتی ۵۵۰۰۰ غروشیدر . سکن طیبی اولوب بوناردن  
نریسی بلدییه طیبی در بلدییه نظارتده بر اجزای خانه و اجازتنامه ملی  
موظف اجزایچیسی واردر .  
بیمار کویارنده اطبا اداره سینده ایکی عدد اجزای خانه واردر .  
قضای مذکورک محصولات ارضیه سی جمله شعیر دلمز چودار  
پورچاق فافو لاتیر نچود بقله مرجک پلاهود پنبه حریر  
زیتون ایچون پورتقال ارمود قاپیسی زردالی شغالی بادام



انجیر آیوا انار و سبزه دن و صنایعیه سی صابون و کور  
 و دو قدم عبارت اولوب مشهور محصولی زیتون و معمولاتی  
 صابوندر و حیراتی بار کبر قصر اقی استر مرکب اینک صغیر  
 فیون یکی و جنوار دن عبارتدر . پلسار رسانه سنده یوز  
 کیله دن سکر یوز عشیق کیله قدر چرنیق و براچرا جنسندن  
 اوفق فایز یا بقدر .

﴿ احوال اراضی ﴾

مدلاو اطه سنک محیطی بحر ا یوز اوچ میل و طولی یتش کیلو  
 مترو اولوب بهر ساعتده ۸ میل آلان برسفینه بر نقطه ن  
 حرکتله طولاً شرقی مذکور نقطه یه ۱۲ ساعت ۴۵ دقیقه ده  
 مواصلت ایدن جکندن جزیردک محیطی بو اعتبار اوزره اون  
 اوچ ساعتدر . عرضی قرق بر و مساحت سطحیه سی تربیعاً  
 ایکی بیک سکر یوز یتش کیلو مترودر .

بو جزیره بحر سنیدک شرقینده واقع اوارق بخشایش الهی تک  
 بر چسرق بدایهتی حازدر . اهمیت موقعیه سی بر وقت دهها  
 مرتبه اشهاره ایصال ایدن بره قایمیه کوره لر بند مالکدر .  
 بر حوض بهشتی توصیفنه صحیحاً لایق اولان و طولی سکر  
 عرضی درت بچق نیادن عبارت اولان بره کور فزینک لطافت  
 منظره سی تعریف نهسایت درجه لرده غلیبان ایدن خیالات  
 شاعرانه یله کافی اوله من . هوا می ده لطافت منظره سی قدر  
 جددردن نیله پیلور . بو صحیره لطافتده داخل بر و اچ مر ساء

طبیعی دها موجود اوله زق سفان تجارت همان هر ایستدیدی  
 نقطه ده توفف ایدر .  
 بو کوزل کور فزده بوجک نوعندن غایت لطیف و کوزل  
 قوقولی برده بالق چبقار .  
 فالوتیه کور فزی طولاً اوزا وچ عرضاً سکر میل وسعتنده در  
 فقط اوراده بره کور فزی کی روح پرور کشایش بخشا  
 برتاشابه تصادف اولنه من .

فالونیدنک طراق محصولی یک چوق اولدیغی کی بالقلردن  
 اک کتر تلیسی و مشهوری صاردا ایدر . و بو صاردا ایدل  
 ازیاب مذاقی منتون ایده جک در جالده، لماند طبیعی  
 خازدرل .

( میاه معدنیه )

مدالو ایلیجه لرینک اک نافع و اک مشهور لری شهره بر بحق  
 ساعت مسافده بولنان صاراچه و کلیه قایلجه لریندر . صاراچه  
 صولری کو کردلی و تیمور ایدر . درجه حرارتی فرق التی در  
 کلیه ایلیجه لری ده اونوزایکی درجه حرارتنده در . و بو ایلیجه لر  
 خوارق قدرندن نمونه لطفت شکله مثل ایدن بره کور فزینک  
 منتهاستنده واقعدر .

رده بوانهنت ایلیجه لری واردر که بونلرده صاراچه قایلجه لرله  
 هم خاصه اولوب فقط درجه حرارتلری تش ایدر .  
 نافع مخصوصه لری روماتیزم و سکر و وجع دلمالرینی دافعدر .

## ﴿ فلاحه ﴾

اطهك اراضیسی ثلاثان اعتباریه جبل و سنكستان اولدیغندن  
 خوبات زراعی احتیاجات محلیهك نصفه كافی اوله میه بحق  
 قدر قیلدر . جزیره اهالیسی فیوضات طبیعتدن استفاده  
 ایچون بدل مساعیده خارقه دینله چك بر غیرته ماناك اولدقلرندن  
 اوجباری فضول اریعدك كافه سنده الوان زمردینی لطافت  
 بخش انظار اولان زیتون اشجاریه اعمار ایندرك جزیرهك همان  
 هر نقطه سنی بر باغ طراوت شكلنه قومیشلردر .  
 اطه اوزرنده تخمیناً بر بحق ملیون زیتون اغاجی موجود اولوب  
 سئوی ۴۵۱۶۱۲۹۰ کیلو غرام دانه زیتون و ۱۱۶۱۲۵۸۰  
 کیلو غرام زیتون یاغی حاصل اولور . زیتون ماصدا  
 محصولك الك کلیسی اوزوم و انجیر و پلاموددر . محصولك  
 فیضلی سنه سنده ۴۹۷۷۶۵۰ کیلو غرام اوزوم و ۱۱۵۳۸۰۰  
 کیلو غرام انجیر و ۳۹۷۷۷۶۰ کیلو غرام پلامود حاصل  
 اولمقددر . جزیره هر درلو میوه وسیله ده بحق مشهوردر .  
 مدلولونك محصولات ارضیه سی شونلردر . حنطه شعیر علف  
 چودار مصر بورچاق اق داری قوم داری دلز سبسام پلامود  
 دغان اوزوم زیتون پاموق پاتانه بقله نخود بو کر جلد قاصولیه  
 مرچك صوغان صار مساق حاصل پانجبار جان اریکی اق ارمود  
 چلبی ارمودی قزل ارمودی ا کشی صولنی ارمود زردالی  
 قایسی و یشته الوان اریك شمشالی بادام اناسون خیار طوماته

بالتجارت باطنجی باقیمه بپرا کشی لیچون پورتقال بوستان الما قرهجه قلیق  
 بالقباغی جوین انجیر عسل ایوانار افاجه قارناهار خنه کره وین  
 کستانه مهر اوئی قامش مو شموله کراز بیرلیه بیرالماسی عرفه  
 کیچون قباق ارمودی قبا اریک الما ارمودی فریق الماسی طای  
 اریک فاقو لاتیر بو نلرک برنجی درجده مشهوری زیتون  
 اینکجهی درجده حنطه اوچجهی درجده شامیردر محصولات  
 صنایعه سی صابوندر .

(مدلولوده بولنان حیوانات )

قیون کچی استر مرکب زبور صغیر قصر اق بار کیر مدالی بیان  
 مرکبی او کوز قوندوز اینک طاوق قاز هندی اوردک کیک  
 کو کرجین کیربی طاوشان تلکی صنصر خنزیردن عبارتدر .  
 مدلولو ترسانه سنده مغونه صندال پانایه ویدی سکن طونیللاطه  
 استیغاب ایدر برامه وچرنیق جنسندن قایقار یایلور . بوندن  
 بیوک کی و قایقارک یا اسنه ترسانه تک حال ووسعتی مساعد  
 اولدانی کی ماهر اوستهلر دخی وارددر .

آثار تنقیقه دن بالکز برستون و برقاچ کر واردر که وقتله شو  
 نرازومی اولق اوزره استعمال اولنور ایتمش شمعی معطلدر .

( تجارت )

جزیره تک محصولات و معمولاتیندن برسنده ۳۱۰۰۰۰۰۰  
 غرونشلق امتعه و اشیا اخراج اولمقده ۱۶۸۷۵۰۰ غرونشلق  
 ادخالاتی و قوعولمقده در . برستونک وارداتی ایکی میلیون

غروشی مجاوز و املاک نور کوسی ۱۱۱۵۱۳۴ و تنوع و بر کوسی  
 ۲۳۶۲۷۱ و بدلات عسکر به می ۱۲۰۱۸۷۶ غرو شدن عمارت در  
 اخراجتک قسم کلیه، زیتون باغینه صابون در که ممالک محروسه  
 ایله دیار اجنیه به ۲۰۳۶۸۱۰ کیلو غرام زیتون باغی  
 و ۵۳۱۶۶۵۶ کیلو غرام صابون اخراج اولنور دانه سی  
 تعصیر ایچون بخاره تحریک ایدیلور اون دانه و یومیه ۲۵۰۰۰  
 کیلو غرام دقیق طحین ایدر بر عدد قاریقه موجود در .  
 بونلردن بشقه ممالک محروسه تک هیچ برجهتنده مثلی اولیان  
 نو ایجاد ایکی قاریقه دهها وارد در که بونلر زیتون دانه سی تعصیر  
 اولندقدن صکره حاصل اولان کوسه بدن اجزای کیموبه ایله  
 یاغ چقیار برل . بو ایکی قاریقه تک جزیره نه قدر منفعتی اولدیغی  
 شایان بحددر . قاریقه لر انشا اولمنده دن اول زیتون کوسه بدنی  
 کیره مید قاریقه لر نده فرو نلرده محروقات یرینه استعمال اولنور .  
 بوز کیلو غرامی قرق الی پاریه صابیلور ایدی . قاریقه لر  
 وجوده کلد کدن صکره ایسه کوسه بدنی بوز کیلو غرامی الی  
 بدی غروشه فروخت اولمنده باشلادی . ایکی فیئت ییندی کی  
 فرق عظیمک از بر مدت ظرفنده دهها نر اید ایتمی سا اولدر .  
 ممالک عثمانیه تک در سعادت از میر سلانیک بیروت طریزون کی  
 موافقی مستشار طو تلدیغی نالده مدلولو درجه اولید بر مر سای  
 تجارت عد اولنه بیلور . لوبد خدیوه فره سینه و ابورلری  
 هر هفته اوغراداغی ایچون مدلولو لیقاتی ایدن و قومی

ولایتیك مداویہ همچوار اولان سواحلندہ کی امتعہ  
 بحاریہ نكده نقلندہ واسطہ اولشدہ .  
 جزیرہ نك اراضیسی نفوس ساکنہ بی ادارہ ابدہ مدیگی جهتہ  
 خلق تجارت بحریہ سلاو ك ایش و بوسلاکدہ ساقز  
 اطہ سندن ماعدا جزایر سائرہ غبطہ رسان اولہ جق برترق  
 کوستر شلدر .

✽ رہبر دریادن ماخو قدر ✽

مدلاو جریرہ سی - زبتون پروتسندن صیغری پروتسندہ قدر  
 ( ۳۸ ) میل طولندہ و ( ۲۵ ) میل عرضندہ اولہرق  
 اراضیسی طاعلق واورمانلقدر . جزیرہ مرقوم نك مقر  
 حکومتی طرف شرفیسندہ واقع شبہ جزیرہ اوزرندہ و ( ۶  
 دقیقہ و ۳۹ درجہ ) عرض شمالی اللہ ( ۳۵ دقیقہ و ۳۶  
 رجبہ طول شرقیہ بولرب ایگی عیدد کوچوک لیانی حاویدر  
 بولربن شمال طرفندہ کی بلندز جهتندن بردو کندی واسطہ سیلہ  
 محافظ لی اولرب ساحل اظاہلری دخول ایدر و جوب طرفندہ  
 کنہ بالکر سفین صغیرہ کیرر بیولہ قطعہ دہ کیلر لیانک خارجنہ  
 لنگر انداز اولورل بوراسی ہر تقدیر شمال و جنوب روز کارلینہ  
 آچیقی ایسہدہ ( ساحلندن برغومنہ طولی بعد مستثنا ) اولق  
 اوزرہ سائر درلو مخاطر دن مصوندر اک منتخب تیمور محلی  
 ( ۸ ) قولاج عمق حاوی وقعری چاوراہ قومی محتوی  
 اولان وقلہ نك منارسی کر تری اللہ اشغیبکی استحکامک طرف

شرقیسیندن آچیق اولاجق ( یلدز یارم کرته پورازه ) قالان  
موقعدر . فرقین جساتنده برحرب سفینهسی دها آچیفه  
تیوراک ایجاب ایدر مدلولو لیمانک اغزیننه ایکی عدد فناروضع  
اولشدر .

مدلولو اطهسینده کی فنارل - ( ۱ ) مدلولو لیمانک اغزینده  
ایکی عدد بیاض بویالی قله اورزیننه سطح بگردن ( ۲۳ )  
قدم مرتفع ایکی عدد ثابت قرمزی فنار موضوعدر که  
بوتوردن بری بوغازک شمال و دیگرکی جنوب طرفنده اولوب  
ضیالی بوش میلدن کورینور .

( ۲ ) مدلولو برونندن و قلعک اوست طرفنده سطح بگردن  
( ۹۹ ) قدم مرتفع ثابت بر عدد قرمزی فنار کوستریلور که  
ضیالی بوش میلدن کورینور .

( ۳ ) مدلولو جزیره سنک شرق شمال منتهاسی اولان  
( سقامیا ) برونندن ( ۲۶۲ ) قدم ایچروده سطح بگردن  
( ۶۶ ) قدم مرتفع بر عدد ثابت قرمزی فنار کوستریلور که  
ضیالی بوش میلدن کورینور .

( ۴ ) مدلولو جزیره سنک ساحل غریبسنده واقع صیغری  
اطهسی اوستنده و ( ۱۳ دقیقه و ۳۹ درجه ) عرض  
شمالی ابله ( ۱۵ ثابیه و ۵۱ دقیقه و ۲۵ درجه ) طول  
شرقیده سطح بگردن ( ۱۸۰ ) قدم مرتفع بهر یارم دقیقهده  
دور ایدر بیاض بر عدد فنار موضوعدر که ضیالی ( ۲۴ )

میلدن مشاهده قلنور و هراون دقیقه برده بردفعه کوزدن  
فائب اولور •

( ۵ ) مدلاو بوغازنده واقع ( الوس ) اطه سنده و ( ۱۰ )  
ثابیه و ۱۹ دقیقه و ۳۹ درجه ) عرض شمالی ایله ( ۳۳ )  
دقیقه و ۳۶ درجه طول شرقیده سطح دریادن ( ۱۹۷ )  
قدم مرتفع ثابت بریاض فنار کوستریلور که ( ۱۲ ) میلدن  
کورینور •

( ۶ ) مسلم قنلنده و اناطولی ساحلنده واقع ( سیور بجه )  
برونی نهایتندن ( ۳۲۸ ) قدم بعدده سطح دریادن ( ۶۶ )  
قدم مرتفع ثابت بریاض برقنار کوستریلور که ( ۸ ) میلدن  
رویت اولنور •

( یره لیمانی ) مدلاو اطه سنک جهت جنوبی و واقع اولوب  
بوغازینک موقع حقیقیسی ( ۱ دقیقه و ۳۹ درجه ) عرض  
شمالی ایله ( ۳۳ دقیقه و ۳۶ درجه ) طول شرقیدر که  
بوراسی ( دراپالو ) اطه سنیدن ( ۲۰ ) میل مسافهده  
یلدن کرته قره یله ( وقره برونین ( ۲۲ ) میل بعدده  
( بویراز بر و برریع کرته یلدزه ) قالور •

جهت غریب سنده بی برونک ایلرو طوغری حقیقیسی حسب ایله  
بوغازی کز لندیکندن طرف جنوبیدن کلان سفاین اکثر ایلیان  
مذ کوری کورمدن کچر لکن بوغاز مزبوزک موقعی ( ۳۰۷۹ )  
قدم سطح دریادن مرتفع بولان اولوس طاغنک قرامطراق



کورنسیله فرق و تمیز ایدیلور بو طاغ ساحل بچردن بدأ ایله  
 ارتفاعلنوب ( ۳۶ ) میل بعددن مشاهده قیلنور . مذکور  
 یزه لیمانی ( آرشیل ) یعنی اطهر دکرزنده برنجی درجه ده اک  
 اعلا برمرسا اولوب هر نقدر بوغازی طارایسه ده ایچروسی  
 حوض کبی اولغله سفاین کاملاً هر جهندن قیالو وسالم بولنور  
 لیمان مزبور یلدز قره ییل استقامتته ( ۷ ویا ۸ ) میل تمتد  
 اولور ومدخلنده کی چیقندیلرک حیلولتیه ایچرو بیوک دکرز  
 کیره مز یزه لیمانک بالاده ذکر اولنان جبل واسطه سیله فرق  
 اولنه جغی تعریف قلمشیدی . جبل مذکورک جنوب وشرق  
 جنوب جه ترنده مدورال شکل و اولدجه مرتفع اوچ عدد  
 اطه و بونلرک غرب شمال طرفنده و ذکر اولنان طاغک غرب  
 جه تنده پرکوچک قوی موجود اولوب اتحق لیمان دیککه  
 شایان دکدر ( اولیوس ) طاغک زروه سندن تخمیناً  
 ( ۹ ) میل طرف شرقیده یزه لیمانک غرب جنوب برونی  
 تشکیل ایلیان ( بالی برونی واقع اولشدر .  
 ) سنت ماریا ) و یاخود زتون برونی مذکور بالی بروندن  
 ( ۳ ) میل مسافه ده ( کوندوغیشی کرته پویرازه ) قالور  
 بو برون یوکسک و فوندهلق ایله مستوردر . براق هوالده  
 برون مذکور ایله اوست طرفنده واقع طاغ و تپه لردن لیمانک  
 مدلی فرق ایدیلور بالی برونی دور اولنور ؛ لیکن برغومنه  
 طولی قدر برقومصال باتقنک دکره طوغری چیقدیغی کوریلور  
 و هوا فورطنه لی اولدیغی آنساده اوزرنده امواج دریا کورور

بو صیغلقدن قره قیا نامیله یاد ایدیلان قیا ( یلدز ریح کرتی  
 یو براز ) جهتنه ریح میل مسافده بو انور .  
 مذکور صیغلق ایله قره قیا نك آره سی ( ۴۰۰ ) یارده بعدنده  
 اولوب نصف مسافده عمق بحر ( ۱۶ و ۱۷ ) قولاجه  
 بالغ و بوراده مدخلنده صولجه ( برزبع ۲ قدم ) قدر  
 ارتفاع حاصل اولور . بوغاز مذکورک ( برزبع ۳ میل )  
 قدر ایلروسی برحوض شکننده اولوب صولری تیمور لکه کافی  
 عمقده و بردونانك بارمنسته الویرشلی وسعتنده بو انغله کرک شمال  
 و کرک جنوب جهنلرینه عازم اولوبده موافق روز کار بکیه چک  
 اولان سفاینک آرام ایلمسند پک او یغون و سالم بر موقعدر .  
 قالونی لیمانی - مدالو جزیره سنک غرب جنوب طرفنده  
 و بوغازی ( ۵ دقیقه ۳۹ درجه ) عرض شمالی ایله ( ۵  
 دقیقه ۲۶ درجه ) طول شرقیده واقع اولوب ایره لیمانی کی  
 بونکده بوغازی طار بو لشم ایسه ده ایچروسی کنیش و حوض  
 شکننده اوله رقی صولرینک عمق هر قطعه ده کی کیلر ایچون کافی  
 و سالمدر . لیمان مذکورده معلومات موقعیه لری اولدیغیچون  
 اکثریا سواحل متجاوره قایق لری کیمرلر . بوغازینک طار انغی  
 سفاین سائره نك کیمرسته مانع عدا اولور .  
 صیغری لیمانی - هر تقدیر کوچک ایسه ده صیغری اطه سی  
 حیلولتیه محفوظ بر موقعدر . لیمان مذکورده کیمرک ایچون  
 الك بیوک اطه نك جنوب طرفندن کیدیلور لکن اطه مذکورده

یقین موجود اولان برطاقم قیالردن اجتناب اولمایدر بو قیالرك  
 بر قسمی صویك یوزنده بولوب هر ایکی طرفندن دخی اچیقجه  
 کلامك ممکن ایسه ده جنوب طرفنده کی قنال دیگر لینه ترجیح  
 ایلدیلور . بو صورتده سفینه نك روطه سی مذکور قبالره  
 صیغری برونی اره سنك وسطی اولوب بورادن دخی شمال  
 جهته طوغری بالغزیمه اطه نك اره سنده و صیغری قله سنك  
 پیشکاهنده ( ۱۰ و ۱۲ و ۱۴ ) قولاج صویه تیمور لنور :  
 بوراده قهر بحر کوزل تیمور طومغه الویرشلودر . صیغری  
 اطه سنك شمال طرفنده بر کوچک بوغاز وارایسه ده بالکن  
 ( ۱۴ قدم ) صوی اولغله اوفق قایتلر هرور ایله بیلور .  
 یاکنلو سفاین بعض کره شرق شمال روزکارینك شدت  
 هوبندن طولایی صیغری برونی ایله قالونی ایمانی اره سنده بر محله  
 تیمورلك مجبورینه دوچار اولورل بو خصوصده صیغری ایمانه  
 کیرمک صعوبتلی اوله جفتدن صیغری بروندن ( بر ربع ۲ )  
 میل شرق جنوب طرفنده بولنان کورفزه تیمورلك ده اولی  
 واحسندر بو کورفزه بر دقیقه پویراز فورطنده سنندن بارتمق  
 اوزره قارلی هوا ایله کیدیلوب ( آریسو ) برونی ( کششله  
 یارم کرته قبله ) و کورفزه غرب نهایتی ( قره یل یارم کرته  
 یلدزه ) کرتریز ایله ( ۱۷ ) قولاج صویه تیمور لندی و  
 کاید زنجیر قالومه ایلدکدن صکره سفینه ( ۲۰ ) قولاج  
 صوده بولندی .

صیغری بروندن ( ۶ میل ) مسافه ده یولتان ( بریسا )  
 کورفزنده دخی تیموری واردر . بوراسی ساحلده کی واسع  
 قوم صالدن و طرف شر قیسنده واقع اوفق اطه جق ایله زیتون  
 اغاجلرینی حاوی اراضی و چند عدد خانه دن فرق و تمیر اولتور  
 بو محله ره حین حاجتده تیمورلندیکی تقدیرده روزگار شمالینک  
 سکو تیله برابر همان تیموری قاپوب قیام اینک لازم کور .  
 طرف غرب جنوبدن صیغری برونی براطه کی کورینوب بابا  
 بروندن دها یو کسکجه در . مدلولو جزیره سی حاوی اولدیغی  
 ایکی عدد اکو طاغ واسطه سیله اوزاقدن فرق اولتور .  
 بونلردن بریسی یوقاریده ذکری سبقت ایدن طرف جنوبیده  
 واقع ( اولپوس ) طاغی و دیگری جهت شمالده و ( ۱۵  
 دقیقه و ۳۹ درجه ) عرض شمالیده کائن ( اوردمنوس )  
 جبلیدر صیغری برونی اوکندن پورازروطه سی سفینه بی  
 ( بابا ) برونده ایصال ایدر بو برون ایله مدلولونک شمال نهایتی  
 اولان ( مولیوه ) برنی آره سی ادرمید کورفزینک منخلیدر  
 مذکور مولیوه برونده اسم مذکور ایله مسیحی قصه جق  
 واقعدر که بونک قارشوسنی اناطولی ساحلنده کی سیورینجه  
 برونی فناریدر . ادرمید کورفزینک سواحل شمالیسی غایت  
 یوکسک طاغاری حاوی اولوب بونلرک مرتفعی سطح دریادن  
 ( ۵۷۰۰ ) قدم قدردر .

## \* یونده قضاسی \*

قائم مقام محمد رفیع بك  
 تحریرات كاتبی مصطفى حلی افندی  
 مال مدیری مصطفى افندی  
 صندوق امینی احمد افندی  
 وقوعات كاتبی محمود افندی

## \* مجلس اداره سی \*

رئیس قائم مقام بك  
 اعضای طبیعیه متره پولید یا قوویس افندی  
 » » »  
 » » »  
 اعضای منتخبه حریتیدی افندی  
 » » »  
 » » »  
 » » »

## \* بدایت محكمه سی \*

رئیس مصطفى توفیق افندی  
 اعضا قسطنطی واسیلارو افندی  
 » قسطنطی قوسولاکی افندی  
 » ملازمی واسیلاکی افندی  
 باش كاتب فائق افندی  
 كاتب ثانی طلعت بك  
 مستنطق معاونی قلیانلی افندی

مباشر نیقولای

✽ ضابطه هیئتی ✽

غردیان سلیمان آغا

ضبطیه چاوشی ۱ نفرات ۷

✽ بلدیہ هیئتی ✽

رئیس استراتی حاجی ابوستول افندی

اعضا استراطی حاجی دیاماندی افندی

» غریغور استراطی افندی

» غریغو قورقیو افندی

» قسطنطی قونسلای آغا

» نیقوله قره پنابوط آغا

کاتب دیمتری والصاکی افندی

معمار اسپرو فاصولا افندی

طیب بورکی فیرورو افندی

✽ معارف جمعیتی ✽

رئیس دسیبوط افندی

اعضا استراطی حاجی دیاماندی افندی

» دیمتری نیقولاکی افندی

» یاقومی انکلاره افندی

✽ طریق قومیسینی ✽

رئیس پنابوط زاخو افندی

اعضا دیمتری نیقولاری افندی

» یانی قوکی افندی

» ابوستول حاجی استراطی افندی

✽ زراعت قومیسونی ✽

رئیس قسطنطنی اسپورو موسطاقو افندی

اعضا اطناش هاوروماط اغا

» یورکی پاپا واسیل اغا

یونده اطه سنک محبطی ۱۸ میلدر جزیره مذکورہ تک بیک ایکی  
 یوز یکر می سکز خانه و ۳۸۹۷ خرستیان نفوسی اولوب  
 ذکور و انث ایکی مکتبی و برر حکومت و رسومات اداره لری  
 و بش کلیسا الی مناستر برفنار صاحبی طرفندن اداره اولنان  
 بر اجزا خانه ایله بر معاشنر طیب بش چشمه بدی دکرمان دقیق  
 و یکر می سکز قهوه خانه بردباغخانه طقوز صابونخانه سکز  
 باغخانه یوز یکر می دکانی واردر . و یرکوسی ۴۰۶۷۹  
 بدلات عسکریه سی ۵۴۰۰۰ و تمجی ۱۱۶۰۴ کرک وارداتی  
 ۱۰۳۶۳۸ و سوم سنه وارداتی ۶۳۹۷۳ غروشددر . یونده  
 قضایی مع مرکز اون سکز اطه دن عبارتدر . یونلردن  
 بوتده چیپلاق پیره موسقه ایلیا قلامو اولسا بیرغو  
 فرومیدونیس اطه لری مزروع اولوب نسی پوله فنار  
 آویاواتو مویانو قودو واسقالبو صفر پلاج ایایی مناستری  
 ای یورکی مناستری غیر مزروعدر .

جزائر ملحقه مذکورہ دن یا لکن چیبلاق اطہر سندنہ چقبیلکہ  
 مخصوص اولہرقی اون بش خانہ قدر وارد . مرکز قضا دن  
 اک اوزاق اطہرہ واپور ایله اوچ چاریکده کیدیلہ بیلور . ہپ  
 اطہرک اطراف لیاندر .  
 یونہنک و مزروع ملحقہ انک محصولات ارضیہ و صنایعیہ سی  
 بغدادی اریہ بورچاق عراقہ پاموق زیتون اوزوم صابوندر .  
 اہالیسی قابقبیلق و مرانغوز لقبہ مشہوردر .  
 یونہدہ آت استر مر کب قیون و کچی حیوانی وارد . ایکی  
 طونودن اوتوز طونویہ قدر چرنیق بومباردہ اخترمہ  
 و صندال یا بلقہدر . یونہدہ اطہر سندنک طولاب جہتندہ دکر  
 التندہ ابنیہ عتہقیہ سی اولوب وینی جیان طرف سندن تخریب  
 اولتمش قریہنک اٹاریدر . بیرغو اطہر سندنہ مائل انہدام عتیق  
 برقلہ وارد .



ردوس سنجاعی \*

متصرف کمال بك  
 (رتبه) (عثماني)  
 (بالا) (٢)

مجلس اداره هيئتي \*

رئيس	متصرف بك	رتبه	عثماني	مجیدی
	نائب حسن صدقي افندی	بالا	٢	
اعضای طبیعیہ	مفتی احمد افندی	دوریه موالیستندن		٣
	متره پولیدیرمنوس افندی	از میریایه مجردی	٣	٣
	خام خایم افندی			٣
	محاسبه جی صبری افندی	ثانیہ		
اعضای منتخبہ	تحریرات مدیری بہا بك	ثالثہ		
	شیخ عبداللہ افندی	از میریایه مجردی		٣
	حاجی محمد آغا			
	حاجی واسیلاکی افندی			٥
	انسطاش دیمتریادی افندی			

محاسبہ قلبی \*

محاسبه جی صبری افندی  
 معاونی شگری افندی  
 ثانیہ

رفیق ثانی سعید افندی  
صندوق امینی علی افندی

✽ تحریرات قلبی ✽

ثالثه  
خامسه

تحریرات مدیری بهابک  
معاونی حسنی افندی  
مقید رجب افندی  
مبیض فائق افندی

✽ مجلس اداره قلبی ✽

مجیدی ۴

ثالثه

باش کاتب ادهم افندی  
معاونی فؤاد افندی

✽ منافع صندیغی ✽

اعضا حاجی حسن افندی

» ادهم افندی

» یانی وندیگلی افندی

» اندون طومه افندی

کاتبی حاجی حافظ محمد افندی

✽ ایتم صندیغی ✽

مدیری حاجی حافظ محمد افندی

✽ دفتر خافاتی قلبی ✽

مأهوری نوری افندی

طایو کابی مصطفی افندی  
اوقاف مدیری مصطفی افندی

✽ مع تحریر ویرکو قلمی ✽

مأموری حسن حسنی افندی  
مرکز ویرکو کابی اسماعیل افندی  
رفیق محمد علی افندی  
دیگری حاجی شریف افندی  
دفترچی صالح افندی

✽ تحصیلات اداره سی ✽

لوا سر تحصیلداری سلیم افندی  
قضا تحصیلداری منول طراموله افندی  
قصبه پیاده تحصیلداری خلیل افندی  
لندوز ناحیه سی سواری تحصیلداری اسعد افندی مجیدی ه  
قستلاوز ناحیه سی سواری تحصیلداری اسماعیل افندی

✽ مأمورین عدلیه ✽  
✽ بدایت محکمه سی حقوق دائره سی ✽

رئیس نائب لوا حسن صدقی افندی  
اعضا حاجی حسن افندی  
» بوغاز افندی  
» ملازمی مصطفی افندی  
دوره موالیسندن

## \* جزادارسی \*

رئیس خیره‌بیت افندی  
مدعی عمومی معاونی محمد بک  
اعضا کامل افندی  
» دیمستونی افندی  
» ملازمی حافظ حسین افندی

## \* بدایت محکمه‌سی قلبی \*

ثالثه

باش کاتب حتی افندی  
ضبط کاتبی علی فؤاد افندی  
» » نوری افندی  
» » ادهم افندی  
» » رضا افندی  
اجرا مأموری رضا افندی  
مباشر نفر ۲      اوطه‌چی نفر ۱

## \* تجارت محکمه‌سی \*

رئیس اشرف افندی  
باش کاتب مصطفی افندی  
کاتب ثانی واسیلاکی واسیلیادی افندی  
اعضای دائمه ابراهیم آغا  
» نیکوله فراراکی افندی

اعضای موقته عبدالله بك

» » حاجی عثمان افندی  
 » » استغنائیدی افندی  
 » » حاجی آوریل افندی

مباشر خلیل اغا

✽ تجارت او طهسی ✽

رئیس اول مالاراکلی افندی  
 رئیس ثانی حقی افندی  
 اعضا حسن افندی  
 » انسطناش دیمتربادی افندی  
 » یوسف نو طریقه افندی

✽ تحریر نفوس قلبی ✽

ماموری نوری افندی  
 کاتبی حاجی مصطفی افندی

✽ مأمورین ضابطه ✽

طابور اغامی حسنی افندی  
 حساب امینی صالح افندی  
 بلوک اغامی حسن اغا  
 ملازم اول امین اغا  
 ملازم ثانی ابراهیم افندی

بلوک ۲ اونباشی ۱۰ نفرات ۶۸

✽ حسخانه اداره سی ✽

مدیر محمد افندی  
کاتب اسماعیل افندی  
غردیان نفر ۱۰

✽ پولیس دائره سی ✽

سرکر قومیسری رأفت پک  
دیگری حسن افندی  
پولیس نقراتی ۶

✽ دائره بلدیہ ✽

رئیس محمد علی اغا	اصطبل عامرہ مدیر لکی	مجیدی ۴
اعضا حق افندی		
» صادق افندی	مدرس	
» محمد علی افندی	ناشہ	۴
» مراد افندی		
» اندون طومه افندی		
» سلامون الحذف افندی		
کاتب عثمان افندی		
طیب قره وو کروس افندی		
صندوق امینی کیریاقو قازیلہ افندی		

✽ زراعت اوطه سی ہیٹی ✽

رئیس اول حاجی حسین افندی  
رئیس ثانی محمد علی افندی

اعضا حقی افندی

» مصطفیٰ اغا

» مارقو مالاراکی افندی

» ارسلان افندی

» کریاقو فازیره افندی

» انسطاش حاجی مانول افندی

کاتب پراشکوه افندی

✽ اورمان اداره سی ✽

سواری مأموری شریف افندی

تذکره محرری طاهر افندی

پیاده مأموری حسین اغا

✽ پوسته و تلغراف دائره سی ✽

مدیری ویجان افندی

مخبره ترکیه مأموری مصطفیٰ افندی

رفیق محمد سزایی افندی

فرانسزجه مخبره مأموری بچور افندی

پوسته شعبه سی مأموری محمود افندی

دیگری مغردیج افندی

موزع مصطفیٰ افندی

✽ انگلیز قومپانیه مأموری ✽

مدیری موسیو سیمیان

مخبره مأموری موسیو ویدالی

✽ قرآنه دآره می ✽

طیب پراشکوو پولو افندی  
کاتبی حق افندی  
چاوش ایساق اغا

✽ رسومات اداره می ✽

مدیر احمد شوقی افندی  
باش کاتب عمر افندی  
ایکنجی کاتب رضا افندی  
تذکره کاتبی علی افندی  
مبصر توفیق افندی  
صندوق امینی مورده های افندی  
قولجی باشی علی اغا  
قولجی نفره

✽ دیون عمومی اداره می ✽

مأمور حسنی افندی  
باش کاتب رضا افندی  
مملکه و مسکرات کاتبی دورقش افندی  
قولجی حسن اغا

✽ قلعه شاهانه ✽

بیکباشی	محمد سعید اغا
قول اغاسی	خلیل افندی



طابور کاتبی	احمد افندی
طیب پیکباشیسی	مصطفی نائلی افندی
جراح	محمد افندی
اجزاجی	ارتین افندی
امام	مصطفی افندی
یوزباشی	مصطفی طوسون اغا
»	محمد اغا
»	علی افندی
»	حاجی عمر اغا
»	خورشید اغا
»	مصطفی اغا
»	اسماعیل اغا
»	مصطفی اغا
»	محمد افندی
»	حمید افندی
»	خلیل افندی
»	مصطفی افندی
»	چاوش و نفرات ۲۸۶

ردوس معینده استانکوی و ایور همایونی ضابطانی \*

صاغ قول اغاسی	قپودان علی سنان بک
یوزباشی	سرچر خجی جعفر افندی
ملازم اول	رفیق محمد افندی

عثمانی ۴

ملازم اول	حساب مأموری حسنی افندی
کو کرته ملازمی	توفیق افندی
قوروت کاتبی	اسجد افندی
صاغ قول اغاسی	جراح حاجی علی افندی
ملازم اول	اوپچی چرخچی علی اغا
مترالیوز	ماکنده قوتی
عدد	بار کبر
۲	۵۰
طوب	نفرات
عدد	عدد
۲	۴۴
* ردوس لیمان دآره بی *	
صاغ قول اغاسی	رئیس محمد علی افندی
	بلوک امینی حسن افندی
* مکتب اعدادی مدیر و معالری *	
	مدیر عبدالله افندی
	عربی و فارسی معلمی عبدالله افندی
محل	لسان عثمانی و تاریخ طبیعی معلمی
	تاریخ عمومی و حساب معلمی سعید بک
عدد شاگردان	جغرافیا و رسم معلمی ندیم بک
۲۴	هندسه معلمی جمال بک
* رشديه مکتبی *	
مدرس	معلم اول محمد نوری افندی
عدد شاگردان	معلم ثانی یوسف افندی
۳۵	بواب سلیمان افندی

## \* سلیمانیه مکتبی \*

معلم اول حافظ ابراهیم افندی

» ثانی راسم افندی

» ثالث شریف افندی

» رابع حاجی سلیمان افندی

معاونی احمد افندی

قرآن معلمی حافظ مصطفی افندی

رقعه معلمی فائق افندی

روحیه معلمی دیمتری افندی

مبصر حلدی افندی

بواب حسین آغا

عدد شاگردان

۳۲۶

## \* اناث مکتبی \*

طالبات

۷۰

معلم حاجی امین افندی

نقش معلمه سی فاطمه خاتم

## \* ردوس قرآسی مکاتب ابتدائیه سی معالری \*

فندیلی	قریه سی	مکتبی	معلمی	مکرم افندی
اوزغور	»	»	»	اسماعیل افندی
قطساویا	»	»	»	عثمان افندی
صلاقوز	»	»	»	نوری افندی
میکسه	»	»	»	دورمش افندی
چایر	»	»	»	حافظ ابراهیم افندی
قلابینه	»	»	»	مصطفی صافی افندی

✽ ردوس داخنده بولتان لندوز ناحیه سی ✽

مدیر صادق افندی  
ویرکو کاتبی خلی افندی

✽ طریق قومیسونی ✽

رئیس مدیر افندی  
اعضا مانول ماقری افندی  
» لوقه حاجی دیمتری افا  
» ایوستول یورغالی افا  
» اسپرو آغابدوس افا  
» یورکی حاجی دیمتری افا

✽ ضابطه هیئت ✽

اونباشی ۱ نفر ۹

✽ ابتدایه مکتبی ✽

معلم علی افندی

✽ رهبر دریادن ماخوذر ✽

ردوس جزیره سی ( ۵۲ دقیقه ۳۵ درجه ) ایله ( ۲۸ دقیقه ۳۶ درجه ) عرض شمالی بننده واقع اولوب یویراز جهتندن لدوس استقامتیه طوغری طولی ( ۳۹ ) میل والک عریض اولان محلی ( ۱۲ ) میل در جزیره مرقومه نك وسطنه قریب بولتان ( البانرا ) نام طاغک تپه سی سطح

دریادن ( ۴۰۶۸ ) قدم ارتفاعی و اوج-وارده کائن جزائر  
و سواحلہ نظارت کاملہ بی حائزدر .

ردوس شهری جزیرہ نك شرق شمالی بجهتندہ و مندیرك دخی  
( ۴۷ دقیقہ ۴۷ درجہ ) عرض شمال ایلہ ( ۱۶ دقیقہ ۲۸  
درجہ ) طول شرقیہ واقع اولوب شهر مذکورك مسافہ  
بعیدہ دن کورینشنده معریت قدیمہ سی علامتری مشاہدہ  
قلنور . طرف غرب شالدين و بسقوی اطہ سیلہ ( کبریو )  
برونی میانده کلان سفایندن اول امرده جزیرہ نك یوکسك  
تپہ لری و تدریجہ شمال طرفندہ بولان قریہ لری رؤیت ایدیلور  
و شهر دخی برخیلی مسافہ دن فرق اولندیخی وقت اول قلاع  
و ثانیاً شهرہ یقین برطاقم یل دکرمانلری کورینور .

ردوسك ایکی عدد لیمانی اولوب بری جهت شمالده کی ترسانہ  
و دیگرى مملکت اوکنده کی جنوب لیمانیدر . بونلرک آراسنی  
اوستندہ چند عدد یل دکرمانی اولان و نہایتندہ قلعه ایلہ فنار  
قلہ سی بولان طولانی ریختیم فصل و تفریق ایلر  
فنارلر ترسانہ لیمانك ریختیمی نہایتندہ کی قلہ دن لیلہ دقیقہ ده  
برکرہ دور ایدر متحرک بیاض بر فنار کوستریلور . مذکور  
فنارك سطح دریادن ارتفاعی ( ۸۲ ) قدم اولوب ( ۱۴ )  
میلدن مشاہدہ قلنور .

دیگر بر عدد ثابت قرمزی فنار جزیرہ نك نہایت شمالیسی اولان  
قوم برونندن کوستریلور کہ سطح بگردن ( ۴۳ ) قدم  
مرتفع اولهرق ( ۵ ) میلدن کورینور .

فرمان و بریه الشام سواحلنه عازم اولان کيلر قلاغوز و اراق  
 اخذیچون ردوسه اوغرارلر غرب طرفندن کلان سقاڭ  
 ( مویتو ) نام دیگرله قوم برونی طولاشور برون هر تقدیر  
 ایلحق و قومصالدن عبارت ایسهده باطی طرفندن دائمی صورتله  
 جریان ایدن آقندیلرک شدت تأثیری ساحلده می قوملری آلوب  
 کتوردیکندن همان قییدن برغومنه طولی مسافدهده ( ۲۲ )  
 قولاج وجهت شماله طوغری ( درنده اوچ میل ) مسافدهده  
 ( ۱۶۰ ) قولاج صوموجوددر . قوم برونک طرف  
 جنوبینسندگی اراضیدن شرق شماله طوغری ( یارم ) غومنه  
 طولی مقداری ایلوو چیقیش قیالقدن مرکب برصیغلق اولوب  
 بونک وسطینده سطح دریا ایله برابر تهلیکله برقیاردر که  
 علامت اولهرق اوستینده طاشیدن برعمود مرکوزدر بوندن  
 صکره کی برونک اوستینده واقع اولان فنار قله سنک جهت  
 جنوبینسندگی سطح بردن ( ۱۵۲ ) قدم مرتفع بولسان  
 مربع الشکل عرب قله سی موجوددر . بوقله ( قبله کرتی  
 کشیله ) دن ( باطی قره یله ) قدر اولان قوس یئینسندگی  
 جهتله نظارت کامله بی حازدر . ذکر اولسان قله نک  
 ( کوندوغیشی کشیله ) جهتله ( ۳۲۰ ) یوده بعد  
 مسافدهده ( کاندیه ) دینلان برون واقع اولوب نهایینده  
 برطاق قیال بولندیغی مثلاً بورادن شرق جهتله ( ۳ )  
 غومنه طولی اولان مسافدهده دخی پارچه پارچه بریوک قیالقدن

عبارت صیغلق موجود اولدیغندن بیور محانه عزیزتمده  
 بو صیغلق و قیسالردن اوزاق اوله رق احتیاطلی طور اتمق اهم  
 والیدر . بریوک سفینه ایچون آچقده بیور محلی ( ۲۱ )  
 قولاج صوی اولان و کرتریز ایله قنار قله سی ( ۳ ) غوجنه  
 طولی مسافه دن ( یاطی قره یله ) و عرب قله سی ( لدوسه )  
 قلان موقعدر لکن قیش موسمی ایچون بوراسی ساحله بقین  
 صاییلور ؛ زیرا موسم مذکورده شدتلی پوراز روز کارلی  
 آتسزین هبوب ایلدیکندن و بو حانده یلکن کپلر ایچون در حال  
 بیور قالدیروب صاوشق لازم کله جکنندن ( سنجاق اسکله )  
 هر ایکی طرف ایچون دخی صیغلق بقین قالمش اولور . اشو  
 بیور محلیک قعری کوشک قومدن عبارت و بعض یراز دخی  
 بیوری طوغنه صالحدر . بوراده آقندیلر بعض دفعه طرف  
 جنوبه و بعض کره دخی قوم پروتته طوغری جریان ایدرسده  
 جزیره نک شمال جهتمده یعنی ردوس بو غازنده دائمی صورته  
 غرب طرفنه افار . ترسانه لیمانی اغزینک هر ایکی طرفی بر طاقم  
 ریختیم خرابه لریله طلو بواندیغندن یالکنز کیریله جک محله  
 ( ۱۰ ) قدم و ایچروسنده ( ۳ ) قولاج صو موجوددر  
 طرف جنوبیده کی دیگر لیمانک بو غازی عرب قله سیله ( کاندیه )  
 برونی میانی اولوب دایم سفاین تجاربه ایله مملودر . مذکور  
 کپلر ( ۳ ) ویا ( ۴ ) قولاج صویه بیور براقه رق  
 ریختیلردن پلامار الورل لکن پوراز روز کاری هبوب

ایلدیگی ائاده بیولک دکزله حاصل اولور . یولچانده هر ایکی  
 طرفی آچیق بریخیم اسکله واریسهده لکن اطرافی بک  
 صیقلدر . سفاین ایچون ماء لذین المنه غایت سهولتی  
 بر چشمه موجوددر .  
 جزیره مرقومه نك طرف شرق غریبستنده برطاقم اوفقی لیمانلر  
 اولوب ساحله مخصوص کوچك قابقلر امدشد ایدرل .  
 ردوس شهرندن غرب جنوب جهته ( ۲۱ ) میل بعد  
 مسافده یوکسك برطاق ائکتده ( لندو ) کورفزی واقع  
 اولوب نهایتده نیور یزینی محافظه ایدر ( سنت نیقولو )  
 دینلان اسکی براسمحکم واردر . سفاین لزومی حالنده بورایه  
 کلوب ( مسارا ) نام قریه نك پیشکاهنده ( ۸ ) دن ( ۱۲ )  
 قولاجه قدر عقی اولان موقعلره لنگر انداز اولورل ( لندونك )  
 شرق شمال جهته ( ۸ ) میل مسافده ( مادونا ) طاغی  
 وجنوب جهته ( یارم میل ) مسافده اطرافی برطاقم  
 مخاطره لو قباله محاط اولان ( لاردو ) برونی واقعدر .  
 برون مذکورك ( قبله کشیله ) جهته یارم میل مسافده  
 ( بکسپادی ) دینلان قیالقدن عبارت اوفقی براطه اولوب  
 اطرافی مخاطره دن سالم بولندیغی جهته جزیره مذکوره ایله  
 سالف الذکر برون میانندن سفاینك کچمی قابل ایسهده  
 احتیاطه رعایه اطه نك طیش یعنی دکز طرفندن مرور اولمق  
 اولی واحسندر . ردوسك نهایت جنوبیسه ( پروسونیس )



برونی تسمیه ایلیور . بونک ( کوندوغیشی بریچق کشتله )  
 جهته ( ۷ ) میل مسافده ( کینا ) طاشلری بولندیغی  
 مثالو ( یلدز قره ییل ) طرفنه ( ۴ ) میل مسافده  
 ( قاراووله ) اطه لزی و بونلرک شمال جهته ( ۳ ) میل  
 بعدده وردوس ساحلندن ( یارم میل ) آچقده ( اوقطونیا )  
 اطه جقلری کاندیر . بونلردن ماعدا ردوسک غرب طرفنده  
 برخیلی اطه و اطه جقلر بولنوب اک مشهوری ( کارکی )  
 و ( لینی یونا ) اطه لیدرکه ردوس ساحلندن ( ۶ ) میل  
 بعدده و جزیره مر قومه ایله ( بسقوی ) میانده کی قنالده  
 واقع اولشلردر . بو اطه لرک یاننده دیگر برطاقم اوفق تفک  
 طاغنی اطه جقلر بولنش ایسده سفاین صغیره ایچون بونلرک  
 آردلندن کچمک مخاطره سزدر .

ردوسه مربوط قستالوز ناحیه سی \*

مدیری محمود افندی  
 ویرکو کاتبی غالب افندی

\* ضابطه سی \*

ضبطیه مع سواری نفر ۷

\* ردوسه تابع هر کیت ناحیه سی \*

مدیر شاکر افندی

\* بدایت محکمه سی \*

رئیس محمد افندی

اعضا لفرقانی افندی  
 « یانی علیکیادی افندی  
 باش کاتب ابراهیم افندی  
 کاتب ثانی واسیلاکی افندی  
 میاشهر حسن اغا

✽ رسومات دایره سی ✽

مأمور صالح افندی قوبلی نفر ۱

✽ ضابطه هیئت ✽

بولیس علی رضا افندی

چاوش ۱ ضبطیه نفر ۳

اشبو جزیره بشیوز اللی خانه و ذکور و اناث ایکی بیک اون اوچ  
 نفوس و بکرمی دکانی حاوی اولوب محصولات ارضیدسی  
 جزویت اوزره حنطه شعیر انجیر اوزوم بادمدن عبارتدر .  
 اکثر اهالیسی سونکر صیادیدر .  
 ردوس جزیره سی طولاً بکرمی درت عرضاً اون ایکی ساعت  
 و محیطی ۹۷ میلدر . اون اون بش بیک ککله لک کنی  
 بارینه بیله جک قدر قصبه ده ایکی لیمان واردن برینه ترسانه  
 و دیگرینه اسکلله لیمانی تسمیه اولنور . جزیره ک اطرافنده  
 اوفق تفک برقاچ لیمان دها و ارایسه ده معروف دکدر .  
 ردوس سجاغنک یدی بیک قرق ایکی املاک و ابنیه عمومی دسی

اولوب ۵۲۱۱ اسلام و ۱۸۶۰۴ خرسیتیان و ۲۴۰۱ موسوی  
نفوسی وارد در .

فرق درت جامع شریف درت تکیه اوچ مدرسه بر کتبخانه  
طقسان اوچ کلیسا و مناستر و ایکی حاوره و بر اعدادیه و بزر شدیه  
بر ابتدایه اسلام و یکر می التی خرسیتیان و بر یهودی مکتبی و بر  
فشله همایون بر حکومت قوناغی بر طوپخانه ایکی حبسخانه اللی  
چشمه اوچ مدرسه سلیمانیه باغچه سی بر ساعت قله سی بر فسکیملر  
اقامتگاهی درت کور خانه ایکی قرآنخانه ایکی رسومات  
اداره سی بر طابیه بر مصلحه اوچ مسیره التی یوز یکر می دکان  
وساثره بر خان اوچ جام یکر می فرون اوچ اجزاخانه بر دقیق  
و بر مقارونیا و بر کر امید فابریقه سی ایکی خزینو یوز یکر می  
یل ذکر مانی درت دباغخانه ایکی سلخ خانه اوچ لوقانظه ایکی  
یوز سکسان اوچ پیک بدی یوز او توز اوچ دوئم قابل زراعت  
اراضی و خیلی میری اورمانی و التی اسکله یکر می اسلام و فرق  
خرسیتیان بر یهودی و بر قتلک و بر ارمنی قبرستانی وارد در .  
اشبور دوس سنجاغی سومبکی و میس و قاشوط و کر به جزیره لری  
قائم مقام قله به نفس ردوسه تابع هر کیت لندوز و قستلاوز  
و سومبکی به تابع الیاکی ناحیه لری مدیرانکارندن هر کبدر .  
نفس ردوس اهالیسندن کر چه تجارت بحریه و فلاحته اشتغال  
ایدنلر بولنور ایسه ده عمومیت اعتباریه تجارتله مشغول اولوب  
قرا اهالیسی ایسه بالکلیه زنجیردر دنیه یلور .

ملحقانہ کلچہ سوہی و ہر کیت اہالیسی علی العموم سو نہر جی  
 وقاشو طلیار کھیڈرل . میس اہالیسندن دخی سو نہر جیلکٹہ  
 پکنور بولنور ایسده قسم اعظمی تجارت بحریہ ایلہ و کر بہ ایلار  
 جزیرہ لینگ قابلیتی جہتیلہ زراعت وفلاحتہ و بعضاری دخی  
 اناطولی دہ دول کر لاک صنعتیلہ مشغولدرل .

جزایر ملحقہ نک کر بہ دن ماعداسنک زراعتہ قابلیتی اولدیغندن  
 اہالی مدار معیشتلری اولان ارزاقی تمامیلہ محال سائرہ دن  
 جلب ایدرل .

ردوسده حنطہ وشعیر وزیتون وانجیر واوزوم وپورتقال  
 ولیمون وسائرہ چیقار ایسده کایتلو دکدر . ردوسندن  
 ترقاندہ سبزهوات وبوکا مائل میوه تروپک کایتلو قیسی  
 وصوغان خارجه چیقاریلور . ردوسنده واقع حبسخانہ  
 کبیرده موقوف مجرمین اوتہ دنبرو زیتون وپورتقال وجوز  
 اغاجلرندن طاولہ تختہ سی وسیقارہ قوطیسی وصدقلی نعلین  
 وچکمجہ وامنالی شیر یا مقده و صنعتلرینی رغبت عمومیہ بہ مظہر  
 ایده جک درجہ یہ کتور مکده درل .

✽ ردوسہ تابع سوہی قضاسی ✽

ثانیہ

قائم مقام سعید افندی  
 محررات کاتبی حسن افندی  
 مال مدیری محمد افندی

## \* مجلس اداره هیئت \*

رئیس فائزقام افندی

اعضای طبیعیہ دستخط و کیلی ملتوس افندی

» » تحریرات کاتبی افندی

» » مال مدیری افندی

اعضای منتخبہ اندوناکی از کلیدی افندی

» » توفری چاره افندی

» » فوطی دیا کیدی افندی

## \* بدایت محکمہ سی \*

رئیس علی بایزید افندی

اعضا نقولہ یراکی افندی

» اغایدوس زیاقویانی افندی

باش کاتب منحل

کاتب ثانی پترو افندی

مباشریانی چچی اغا

## \* مال فلی \*

مال مدیری محمد افندی

صندوق امینی نیکته فلاداکی افندی

## \* تحریر نفوس فلی \*

مأموری فلاداکی افندی

## \* ضابطه هیئت \*

یوز باشی الماس اغا

یوایس حسین افندی

قول و کیلی ۱ معاونی ۱ نفرات ۱۶

حسبخانه غازدیانی قلی اغا

## \* رسومات دائره سی \*

مأمور صدرالدین افندی

قولچی نفر ۳

کاتبی عاکف افندی

## \* قرآننه خانه سی \*

غازدیان محمد اغا

مأمور سیفالدین افندی

جزیره مذکورہ طولاً اوچ و عرضاً ایکی ساعت و محیطی اون

سکز میل اولوب ایکی بیک خانه و تخمیناً اون بیکدن تجاوز

ذکور و اثاث نفوسی حاوی در ۰ یوز الی دکان و طعسان بر

طالعج و تمش درت زینین و التمش بش طراق س- و نکر قایغی

و بیوک و کوچک یکر می قطعہ سفان تجاربه اون بر کلیسا اوچ

مناسر اینکیوز الی مترو بر بریم بر ساعت قله سی بر اجزا خانه

بر دقیق فابریقه سی و درت باب ذکور و اثاثه مخصوص مکتب

ارلوب بو مکتبلرده ۴۱۰ ذکور و ۱۵۴ اناث شاگرد

و بش معلم و اوچ فلفله و بر معلمه و ایکی معاونه واردر ۰

بو جزیره ده اوچ بیوک سهرنج و بر باب قرآنخانه و ایکی مملکت

طیبی و بر اجزای دخی واردر ۰ اطه اوزرنده اوچ بیک رأس

کچی ۱۲۰۰ قیون ۱۵۰۰ جانوار تخمین اولنور یوجزیره  
 ملحق اوفق اطه ۱۲ قطعه دن عبارت اولوب بونلردن بالکن  
 قاریانی اطه سنده بش خانه و ۱۲ نفوس واردر هیچ برنده  
 لیان یوقدر . سنده دن سنه یه اجانب میریدن او تلافیه رسومی  
 مزایده و طالب برینه احاله اولنور نفوس سومبکی به بعد مسافه لری  
 ایکی میلدن اوتوز میله قدردر .

\* سومبکی به تابع الیاکی ناحیه سی \*

\* هیئت صلحیه \*

مدیر صبری افندی

\* ضابطه سی \*

قول و کیلی معاونی نفر ۱ نفرات

\* رسومات اداره سی \*

مأمور مصطفی افندی قولچی نفر ۱

اشبو جزیره ۲۵۰ خانه ۱۰۳۲ ذکور و اناث خرستیان نفوسی  
 و ایکی مکتب اوچ دکان ایکی کلیسای حاوی اولوب ۱۵۰۰  
 رأس کچی و ۵۰۰ قیون و ۱۵۰ مرکب دخی واردر .  
 اطه نك باشلوجه محصولی بادم زیتون ار په انجیردن عبارتدر .

\* رهبر دریادن مأخوذدر \*

سومبکی کورفرزندن جهت شماله طوغری ساحل برطاقم  
 کورفرزله متعدد ایمانلری حاوی ایسده بورالری شمعی به قدر  
 شهر تشعار اوله مامشدر .

مذکور سو مبیکی کورفزی جنوباً اناطولی ساحلندن ایلیرو چی قوش  
 ( ولیو ) نام برون ایله محاط اوله رق ( اوستولی ) برونیله  
 ( لازا ) اطهسی کورفزی مذکور بوغازینک شمال طرفنی  
 تشکیل اهدر . بوراده کورفزیکن کنشلاکی ( ۸ ) میل قدردر  
 مذکور کورفزیکن نهایتنده و ( ولیو ) بروئندن ( ۷ )  
 میل مسافهده ( صارهده ) دینلان قریه اوراده کی نهرک شمال  
 ساحلنده واقعدر اشبو کورفزی داخلنده متمدنیمور براری واردر  
 سو مبیکی - اطهسی بالاده اسم مذکور ایله تعریف اولنان  
 کورفزی اغزینک پیشکاهنده قیالقدن عبارت واقع اوله رق  
 شمالدن جنوبه طوغری ( ۶ ) میل طولنده و شرقدن غربه  
 ( ۵ ) میل عرضنده در اسکلهسی شرق شمال طرفنده اولوب  
 لیمانی بیضی شکلنده و اطرافنی برطاقم یوکسک کسمه قیالره محاط  
 اولدیغنی جهتله هر روز کاردن مصوندر . مذکور اسکلهکنک  
 اوست طرفنده کی تپهده جزیرهکنک قصبهسی واقع اولوب  
 ساحلندن بر میل طولنده کی دیک یقوشدن چیقور . بولیمانندن  
 بشته دیکر ایکی عدد لیمانی دهها واردر که بونلرده کرکی کی  
 باریناور ( پندی ) لیمانی جزیرهکنک شرق شمال بروننه یقین  
 و ( پتارمپوط ) لیمانی دنخی جنوب برونکنک طرف غریبسنده  
 واقع اولسدر . بولیمان چقور و محافظه لی اولوب ایلیرو سنده  
 برده کلیسا واردر . جزیره مرقومهکنک غرب شمال طرفنده  
 بولنان ( مارونی ) کورفزی ( کونسوبا ) دینلان برون



ایله تشکیل اولوب پورامی جنوب روز کارلرندن لایقیله  
 محافظه لیدر . قصبه ( ۶۳ ثابیه ۳ دقیقه ۳۶ درجه )  
 عرض شمالی ایله ( ۵۲ دقیقه ۷ درجه ) طول شرقیه  
 کاندیر . سومبکی اطه سنک غرب طرفنده برکومه اطه جتلر  
 و جنوب جهتهنده دخی ( سسکی ) نامنده کی جزیره خالیه  
 واقع اولشدیر . بوجزیره ایله سومبکی آره سننده کی بوغازک  
 عرضی یارم میلدر .

« انکلتره امرای بحریه سنندن سیر ( بروق ) طرفندن »  
 « سومبکی جزیره سیله کورفزی حقنده یازیلان تعریفات »

سومبکی اطه سنک غرب جنوب زاویه سننده ( پتارمیوط )  
 لیمانی واقع اولوب بوغازی اوزون طارو کورفز حیلولتیله  
 محافظه لیدر . لیمان مذکورک اغزی قره یله قارشو بولنه رقی  
 اطراف طبیعی موجود اولان قیاریختیمه لر یله قبالیدر . جنوب  
 طرفندن کاورکن سکی اطه سی دور اولندقدن صکره کورفز  
 لایقیله مشاهده قنور . ولیمک اغزی کوریلجه قدر صاغ  
 طرف ساحلی بوردیه النور . لیمان مذکوره کیتک ایچون  
 سومبکی اطه سنک غرب طرفندن چیمش اولان درت عدد  
 جزیره کوزل علامتدر . اشبو اطه لک ال ظیش یعنی دکر  
 طرفنده بولساندن یوصله ایله ( کوندوغیشی کرته کشله )  
 روطه سی سینه بی لیمک اغزیه ایصال ایدر .  
 بو عرضنده حصول طرفده بولنان یعنی کورفزک نهایت غریبسی

تشکیل این دیک چیقندینک اوکنده برقیالق صیفیلخی موجود  
 اولدیغی روایت قیلندیقندن کرک شمال و کرک غرب طرفلریندن  
 کلورکن مذکور چیقندین آجیق بولمق اقتضایدر .  
 این اغزی ( ۲۰۰ ) یارده عرضنده اولوب هر ایکی طرف  
 ساحلندن پک از مسافهده صول دریندر . بولیمک بوغازی  
 ( ۶ ) قولاج ودها براز ایچروسی ( ۵ ) و ( ۴ ) و ( ۳ )  
 قولاجدن درنده بر نقصان بر عمقده بولنور .  
 بولیمان هر روز کاردن محافظلی ایسده قهر بحر تیموری ابو  
 طوغغه صالح دکلدر . ولیمان داخلی بیضی الشکلدر .  
 سومکی جزیره سنک مرکز حکومتی اولان شهر شرقی شمال  
 طرفنده کی کورفزک نهایتنده واقع اولشدر . شهر مذکورک  
 لیمائی اوزون و طار اولوب صولری درین بولندیقندن سفاین  
 ساحله پک قریب کلوب پلامار آورلر . شمال طرفندن  
 بولیمانه کلک ایچوزجهت مذکورده بولنان برون و خداسنده کی  
 اطه جق دور اولندقدن صکره بوصله ایله لدوس یازم کرته قبله  
 روطه سنه سیر اولندقدن تیمور برته هواصلت ایدیلور جنوب  
 طرفندن عزیزینده کورفزک شرقی جنوب برونی تشکیل ایندن  
 و اوزرنده یل دکرمی بولنان تو مسک چیقندی دور اولندقدن  
 صکره ساحل جنوبی بوردیه آلهرق طوغغریجه استیکلهیه  
 کیدیلور . ذکر اولندیغی اوزره طرف جنوبین کلورکن  
 دهها مذکور یل دکرمی برونی طوغغریجه سنه ساحلده

بولسان و ( پندی ) لیسانی دینلان اوزون قوبدن شهر  
کورینه جکی جهته بو قویک سهوا سو مکی لیانی ظن اولنماسنی  
اخطار ایدیلمور .

✽ بیس قضاسی ✽

قائمقام یوسف ضیا افندی  
مال مدیری محمد راسخ افندی  
تحریرات کاتبی حسین افندی

✽ مجلس اداره هیئت ✽

رئیس قائمقام افندی  
اعضای طبیعیہ دسیوط و کیلی یاپا کیریلوس افندی  
» » مال مدیری افندی  
» » تحریرات کاتبی افندی  
اعضای منتخبہ حسن افندی  
» » نیکوله استمات اغا  
» » حاجی شودوس اغا  
» » اندریان سیمو افندی

✽ بدایت محکمہ سی ✽

رئیس ابراهیم افندی  
اعضا قومبانوز اغا  
» حاجی میخال ایلیا اغا

باش کاتب پتراکی افندی  
 ایکنجی کاتب غایدوس حرامی افندی  
 مستنطق معانی شکری افندی  
 مباشریانی ملاقوس اغا

\* تحریر نفوس فلی \*

کتابت وظیفه سنک انضمامیله مأموری بوسف افندی

\* رسومات دایره سی \*

مأمور توفیق افندی فوجی نفر ۲

\* پوسته دایره سی \*

پوسته شعبه مأموری یانی حرامی افندی

\* جمعیت علمیه \*

رئیس ابراهیم افندی

اعضا حسین افندی

» شکری افندی

» عبدالرحمن افندی

» حسن افندی

\* قرآنیہ خانہ سی \*

مأموری طودوراکی افندی

\* ضابطہ هیئتی \*

بوالیس قوه پسرری محمد افندی اونبشی ۲ نفر ۱۷

## \* مکتب ابتدائی \*

معلی محمد افندی

## \* انات مکتبی \*

معلی حسن افندی

جریره مذکورده الی ذکور وانات اسلام ودرت بیک بش  
 یوز ذکور وانات خرسیتیان نفوسی وارد . و بر حکومت  
 قوناقی برجامع شریف الی کلیسا بر اسلام ودرت خرسیتیان  
 مکتبی برخرابه طایفه یوز دکان بردقیق فابریقدسی وایکی باغ  
 دخی وارد .

## \* ردوسه تابع کرپه فضاسی \*

مجیدی ۵

قائم مقام ماهر افندی

مال مدبر لکی انضمامیله تحریرات کاتبی حسن افندی

## \* مجلس اداره \*

رئیس قائم مقام افندی

مجیدی ۳

اعضای طبیعیه متره پولید براسیموس افندی

» » » » » »  
تحریرات کاتبی افندی

اعضای منجبه یانی اتونومیدی افندی

» » » » » »  
حاجی لغوتی افندی

## \* محکمه بدایت \*

رئیس زامبا افندی

اعضا یابی ایقونومیدی افندی

» یابی ملیت انوس افندی

باش کاتب مهمل

ایکنجی کاتب مانولی مانولای افندی

مباشر نیقوله استاندالو افندی

» نیقولی یورکی افندی

✽ ضابطه سی ✽

یولیس حسین افندی

نقرات ۱۳

اونباشی ۲

چاوش ۱

✽ تحریر نفوس قلبی ✽

کتابت وظیفه سنک انضمامیله نفوس مأموری احمد افندی

✽ رسومات دائره سی ✽

فوق بلجی نفر ۱

مأمور نعمان افندی

جزیره مذکورده ۲۵۰۰ خطه ذ کور وانات ۶۳۲۱ خرسینیان

نفوس اولوب سکر مکتب اون اوچ کلیسا برمناستر وارددر

واشبو جزیره ده خطه شیر ملز بورچاق زیتون لیون پورتقال

حاصل اولوب اورزنده بیری اورمنید وارددر قاشو و

اهالیسی کیاری ایچین کراسته و سائرینی اثرتله اورادن الورلر

چوراب و احرام کی شیر مذکور اطه ده نسج اولتور

\* فاشوط قضایی \*

فائز مقام پرتیدی افندی  
مال مدیر یکی انضمامیه تحریرات کاتبی احمد افندی  
ثانیه

\* مجلس اداره \*

رئیس فائز مقام افندی  
اعضای طبیعیه مال مدیری و تحریرات کاتبی افندی  
اعضای منتخبه فراجهتو بقونونو مو افندی  
» زاهری چچینا افندی

\* بدایت محکمه سی \*

رئیس مهمل  
اعضا نیکوواه دیاقای افندی  
» بورکی بورطو باپا افندی  
مجیدی ۵

\* ضابطه سی \*

چاوش ۱ اونباشی ۱ نظرات ۱۷

\* محرر نفوس قلبی \*

اتابت وظیفه سنک انضمامیه مأموری عیسی افندی

\* رسومات اداره سی \*

مأمور ابراهیم افندی  
قولچی نفر ۱

\* قرائت اداره سی \*

مأمور ایرانی افندی

اشبو جزیره ۲۹۸۳ ذ کور و اناث خرسیتیان نفومی حاوی  
اولوب کافه سی کبجیدرل .

✽ رهبر دریادن مأخوذ در ✽

قاسو یا خود قاشو و کرپه اطهری - کرید جزیره سنک  
جهت شرقیسنده واقع سینه رو بروندن (۲۶) میل مسافده  
قاشو اطه سی واقع اولوب ( ۱۰ ) میل عرضنده و (۴)  
میل طولنده بولنه رق غیر مستوی و قیالقدن عبارتدر جزیره  
مذ کور سنک جهت شمالیسنده کی کوچک کورفز اوکنده بولنان  
اطه جقلرک محافظه سیله برلیمان تشکل ایدرک آرمه ثیا نسیمه  
اولوب او فریس نامنده کی کوی ایله متعدد یل ذکر منلری  
بوراده واقعدر کورفز مذ کورده برطاق طاشلرک بجمعیله  
اوقاق مندرک بولوب ساحل قایقلری محافظه اولنورل .  
جزیره مذ کورده طانی صو موجود ایسنده اهالی اکثریا  
صهرنج صوی استعمال ایدرل . قاشو اطه جقلری - مذ کور  
قاشو اطه سنک طرف شمالیسنده اتی عدد اطه جقلر واردر که  
کوندوغیشی کرته یویراز جهتمدن باطی کرته لدوسی جهتی  
یننده ( ۵ ) میل قدر امتداد ایدرل بواطه لرایله اصل قاشو  
اطه سی یننده بولنان قنال بریحقی میل عرضنده و ( ۶ ) دن و ( ۱۷ )  
قولاجه قدر درینلکده در اشبو ککشلاک قاشو طک شمال برونی  
عد اولنان آیوس جور چییوس ایله آرمه ثیا یننده کی مسافده دن  
عبارتدر اوزرنده ( ۱۵ ) قدم صوی حاوی اولان قاشو  
قیاسی ذکر اولنان قنالده و آرمه ثیا اطه سی مرکزینک جنوب



طرفندن بر میل بعدده و آیوس جورجیوس اطهسی کوندوغشی  
 بر ربع کرته پویراز طرفندن ( ۲ ) میل مسافه ده در جنوباً  
 اشبو قیادن سالم اولوق ایچون کولو فونوس اطه جغنگ قبله  
 طرفنی آیوس جورجیوس برونی اوزرندن مشاهده ایتلیدر .  
 اوزرنده ( ۴ ) قولاج صوبولنان ( آرمذنیایانقی ) قاشوط  
 قیاسندن باطی قرهیل جهتنه طوغری ( ۱ ) میل مسافه ده  
 واقعدر کولو فونوس اطه جغنی آیوس جورجیوس بروتنک  
 باطی اوچ ربع کرته لدوس جهتنده بولندیغنی کبی سستیرنغیلو  
 اطه جغنی قاشوطک شرقی برونندن اوچده بر میل بعدده ویلاتی  
 اطه جغنی دخی مذکور قاشوطک غرب برونندن یارم میل  
 مسافه ده واقعدرل . ذکر اولنان قاشوط اطه سنک پویراز  
 جهتنده سیقاربتو یاخود کره نامنده کی طار و اوزون اطه واقع  
 و شمالدن جنوبه ( ۲۶ ) میل بعدده اولوب عرضی ( ۶ ) میلدن  
 زیاده دکلدر بو اطه نک حاوی اولدیغنی جبال و قبالقر میاننده  
 مرمر و تیمور معدنتری اولوب جهت شرقیسنده مشهور ایکی  
 عتد کورفرزی واردر بونلردن جنوب نهایی ( ۸ ) میل  
 مسافه سنده اولان یغادی کورفرزینی اوفاق سفاین مجأ عددایدنرل  
 آیهلی دینلان دیکر کورفرز اطه نک وسطنده واقع اوله رق بونلرک  
 ایکسیده باطی و باطی لدوس و قرهیل روز کارلندن محافظه لی  
 موقعلر اولوب صوری دریندر . جزیره مذکورهنک شمال  
 جهتی نهایتده آرمیرو نایله موجود اولان کورفرز دخی ساریما  
 اطهسی واسطه سیله محافظه لی ایسه ده صوری غایت درین

ویاضی جهتہ پک اچیتقدر • فاستلو کور فزی اطہنک لدوس  
 جہتی نہایتندہ واقع اولوب صوری (۱۵) دن (۷) قولاجہ  
 قدر بولنہرق کوندوغیشی وپویراز روزکارلندن سلمدر •  
 ذکر اولنان قاشوط ایله کرپہ اطہری مایینندہ کی قنال ہر نقدر  
 (۳) میل عرضندہ ایسہدہ اوزرنندہ (۱۲) قدم صوبی  
 اولان قارپاٹو قیامی قنالک ہمان وسطندہ واقع اولدیغی مثلاً  
 کرپہ یقین برطانیہ بتاق قیازدخی بولنوب اوزرلرنہ دکن  
 چارپدجہ اشکار اولور یوسبیدنناشی سفاینک اشوب قنالدن  
 مرور عبورری اصلاً جائز اولیوب بکیمکہ جسارت ایدنلر  
 اولور ایسہ قاشوط ساحنہ یقین بولنق الزمدر • قاشوط ایله  
 کرید جزیرہ سی میانندہ اولان بوغار ہم ککش و ہمیدہ مخاطرہ دن  
 سالم بولندیغی مثلاً کرپہ ایله ردوس جزیرہ آرسہی دخی واسع  
 وتہلکہ سزدر • تربستومہ لیانک بوغازی کرپہ اطہسی شمال  
 برونندن غرب جهتہ یارم میل بعدندہ واقع اولوب ایچرو  
 طوغری درینلیکی برمیل و عرضی الحجق ایکی غوہینہ بحری  
 طولی مقداریدر • درون لیانندہ کی صولرک درت بچقدن سکن  
 قولاجہ قدر اولوب بوغازک اغرنندہ ایکی دانہ اطہ واردر کہ  
 اصل بکید جنوب طرفندہ کی اطہ ایله کرپہ جزیرہ سی آرسیدر  
 بو بکیدک عرضی ۱۷۰ قدم اولوب صولرک درتلیکی ہر نقدر  
 دیدن اون قولاجہ قدر ایسہدہ براز مسافہدہ درت بچق قولاجہ  
 تنزل واندنصرکہ بنہ سکن قولاجہ قدر ترقی ایدر • ذکر اولنان  
 ایکی اطہ بینندہ بکید اولدیغی کی شمال جهتندہ کی اطہ ایله  
 کرپہ بینندہ دخی اوفق قایقردنماعدا سفائن مرورایدہ من •

✽ لینی سنجائی ✽

( متصرف قسطای لوغادی افندی )  
 ( اولی صنف تائیلی ✽ )

✽ مجلس اداره هیتی ✽

رئیس متصرف افندی

اعضای طبیعه نائب یوسف عتیا افندی      مدرسیندن

» » متزه پواید یواکم افندی      ۳ مجیدی

» » محاسبه جی حسنی افندی      ۵ ثانیه

» » تحریرات مدیری محرم افندی

اعضای منتخبه طاهر بك

» » مصطفی افندی

» » استاوراکی وولغارجه افندی

» » قاچاییدی افندی

کاتبی حنی بك

✽ محاسبه قلبی ✽

محاسبه جی افندی

رفیق یوسف افندی

دیگری امین بك

صندوق امینی حسن افندی

## \* تحریرات قلبی \*

مدیری اسماعیل محرم افندی

معاونی حسین افندی

مبعض حقی افندی

مقید احمد بک

ترجمان اندونانی افندی

## \* دفتر خانقانی قلبی \*

ثانیه

مأموری حاجی نافذ افندی

باش کاتب حسین افندی

مرکز قضا طاہو کاتبی طاہر افندی

## \* مع تحریر ویر کو قلبی \*

مأموری حاجی حسن ثنایی افندی

وقوعات کاتبی علی افندی

رفیق مصطفی افندی

دفترجی صالح افندی

## \* تحریر نفوس قلبی \*

مأموری حسین افندی

کاتبی مصطفی افندی

## \* تحصیلداران \*

سر تحصیلدار صادق افندی

مرکز قضا سواری تحصیلاتی محمد افا  
دیگری حسن افندی

✽ بدایت محکمه سی حقوق دائره سی ✽

رئیس نائب افندی

اعضا حاجی محمد افا

» انفوست افندی

» ملازمی خلیل افندی

✽ جزا دائره سی ✽

رئیس خرسنای افندی

مدعی عمومی معاونی امین بك

اعضا نوری بك

» غنکلی سیدیرهل افندی

» ملازمی حسین افندی

✽ قلم دائره سی ✽

باش کاتب حسین افندی

اجرا مأموری غائب بك

ضبط کاتبی نوری افندی

» اسجد افندی

» فهمی افندی

» عطا بك

نظامه

اجرا افباشمیری نفر ۲

✽ تلغراف اداره سی ✽

تلغراف و پوسته مدیری علی رضا افندی

✽ بلدیہ دائرہ سی ✽

رئیس طاہر بک

اعضا حاجی عثمان افندی

» حاجی محمد انا

» استاورای بلغاری افندی

» پناوٹ چایط افندی

» پاندیلی افندی حاجی منول

کاتبی یانی افندی

معاونی شریف افندی

صندوق امینی احمد افندی

چاوش ابراهیم انا

تفتیش علی افندی

✽ منافع صندیغی ہیٹی ✽

رئیس شیخ امین افندی

اعضا حاجی سلیمان انا

» انغوستی غروقالو افندی

» پناوٹ چایطی افندی

ایکی نفر کاتب

سرمایہ سی

پارہ غروش

۳۹۳۰۰۱ ۵

✽ طریق قومیسونی ✽

اعضا حاجی محمد آغا

» حسین افندی

» انقنوست غروقالو افندی

» خرالابور افندی پولو افندی

قوندو کتور قره کین افندی

✽ احتیاط ذخیره سی قومیسونی ✽

اعضا شیخ امین افندی

» حاجی سلیمان آغا

» انقنوست غروقالو افندی

» پنابوط چاییدی افندی

سرمایه سی

پاره غروش

۱۰ ۱۴۵۷۰۷

کاتبی احمد افندی

صندوق امینی بانی افندی

✽ تجارت و زراعت اوطه سی ✽

رئیس حاجی عثمان افندی

اعضا رفعت بک

» خیری بک

» حاجی محمد آغا

» دیمتری رافندی پولو افندی

» قیودان پنابوط افندی

» هنکلی سیدیرهل افندی

» واسیل موضقو افندی

❖ قلعه شاهانه ضابطانی ❖

مجیدی قریم عمومی قریم انگلیز قره طاع عمومی

۱	۱	۱	۵	} طیب حاجی حسین افندی قول اغاسی ادهم افندی بوزباشی اجزاجی فائق افندی ابراهیم افندی کاتب معاونی محمد آغا ملازم اول عمر افندی ملازم ثانی

❖ هیئت ضابطه ❖

بلوک اغاسی	نجیب افندی
ملازم اول	حسین افندی
پولیس قومیسری	ابراهیم افندی
پولیس	اندریقو افندی
»	شریف افندی
»	محمد افندی

❖ قرائت اداره سی ❖

مأموری حسنی افندی  
خاردیان محمد آغا

❖ لیجان دایره سی ❖

لیجان رئیس حسن افندی  
قروت کاتبانندن



## \* ایتم صندوقی \*

سرمایه سی  
۳۵۳۹۴۹

مدیری علی افندی

## \* رسومات دائرہ سی \*

مدیر محمد افندی

باش کاتب رفعت افندی

قولجی نفر ۷

محرر شوقی افندی

## \* دیون عمومیہ مرکز مأمورری \*

مأمور امین افندی

قولجی نفر ۲

کاتبی عبداللہ افندی

## \* رژی ادارہ سی \*

قولجی نفر ۳

مأموری مانوئل قبیلہ آنٹی افندی

## \* جمعیت علیہ ہیئتی \*

رئیس طاہر بک

رئیس ثانی مصطفیٰ افندی

اعضا خلیل افندی

» حسین افندی

» دیگر حسین افندی

» احمد حامی افندی

## \* مکاتب \*

شاگردان

۴۳	مدرس	رشدیه مکتبی معلمی خیرالدین افندی
		بو ابی حسین افندی
۴۲		مکتب ابتدائی معلمی تحسین افندی
۲۵		صبیان مکتبی معلمی علی افندی
۳۵	طالبات	اناث مکتبی معلمه سی خاجه شریفه امهان خانم
۲۸	»	» » » شریفه خانم
۲۵	»	» » » رفوش خانم
۴۰	اطفال	زده قریه سننده صبیبان مکتبی
۱۵		قوروز قریه سننده صبیبان مکتبی
۱۲		» » » ابی یاط

یونان قونسوس و کینی موسیو لامبری

یساچیسی احمد افا

## \* لیمنی قصبه سننده واقع خرسیتیان مکاتبی \*

شاگردان

۴۵		ذکور رشدیه مکتبی معلمی یانی وارقه افندی
۵۰		اناث » » معلمه لری آنئی و دیگر قیلیو
۹۰		ذکور صبیبان معلمه لری نیقوله سیمیون و استراتی افندی
۵۰		دیگری فیلا اوستولیدی افندی
۶۰		اناث صبیبان معلمه سی ملبومنه نی قونطانا
۹۳۲		لیمنی قراسنده واقع اونالتی عدد صبیبان مکتبلرنده اطفال

✽ یعنی جزیره سنده بولنان و ایور قومانیه لری اجنداری ✽

اداره مخصوصه اجتهه مأموری	خیری بك
ژولی و یقشورا قومانیه سی	واسیلاکی یوانیدی افندی
اسیامینور قومانیه سی	غکوس مسکیدی افندی

یعنی جزیره سی طولی سکز عرضی اوج ساعت بحراً محیطی  
بشم ایکی میلدر .

جزیره مذکورده ۵۲۸۰ خانه و ۱۰۰۷ ذکور و ۹۳۳  
اناث اسلام ۱۰۲۹۶ ذکور و ۱۰۰۴۳ اناث خرستیان برلی  
و ۴۱ ذکور ۴۸ اناث اسلام و ۵۰ ذکور و ۹ اناث  
یبانچی خرستیان نفوسی حاوی اولوب ۵۹۰ دکان والتی جامع  
شریف و برتکیه بر حکومت قوناغی بر قلعه شاهانه ۱۶۴ کلیسا  
۱۸۱ یل دکر منی درت صو دکر مانی ایکی جام بر خان درت  
لیمان بر قرانته بر بلدییه بر رسومات بر موقیخانه ایکی اجزاخانه  
بر اسلحه دبویی و ازدر .

مع بوزبایا یعنی جزیره سنده ۵۶۷۴۸ قیون ۷۹۲۵ کچی ۳۴۸۹  
جنوار ۴۰۰۰ قره صغیر ۱۱۸۰ مرکب ۵۰۰ بار کیر ۲۰۰  
استر وارد .

یعنی قصبه سنده دفین خاک عطر ناک ( حضرت مصری محمد  
نیازی قدس سره العالی ) تربه شریفه لر یله برده در کاهی  
اولوب بهر جمعه کونلریله لیالی مبارکده ذکر الله ایدی لور .  
قصبه به بر ساعت مسافده ایکی دایره به منقسم بر ایلیجه اولوب

درد او طهلی برجامکان ایله اتصالیته ابروجه برده بانیسه سی  
 اولوب مذکور بانییه مخصوص درد عسدم مضبوط او طه  
 اولدینی کبی لیجه نك او کتده ایکی او طهلی برده کوشک واردن  
 لیجه نك صوی بی بعض سزیزله وهله چان و یاره کبی شیره نفی  
 مجربدر .

مواد معدنیه سی قاریونات حدیدی و مغزی و سوده و گوگردن  
 و حرارتی قرق درجه دن عبارتدر . اطرافنده باغچه لر اولوب  
 هو اسیده لطیف اولغله جزیره نك برنجی مسیره سیدر .

یعنی جزیره نك اراضی سی اولدقجه مثبت ایسه ده اصول زراعتجه  
 بعض اصلاحاته محتاجدر . محصولات ارضیه سنندن باشلیجه سی  
 بقدا ای اریه ملز سیسام فصولیه در .

نخود بقله اقموز یولاف بورچاق عوق بوستان اناسون تو تون  
 صوفان صار مساق دخی حاصل اولور . جزو مقدار زیتون  
 بادم عسل و سائر میوه و بوز باباده خلیجه پلاموط چیقار .

یعنی جزیره سی اوزرنده خلیجه باغ و ارایسه ده لایق وجهله  
 بیمار ایذبله مدیکندن محصولاتی سائر محله نکه نسبتله آز اولور .  
 خارجدن زیاده جه محصول و برر باغ چو فلری جلب ایله غرس  
 اولتمده ایسه ده احمابی تجربه کبی اصل بر تدبیره مراجعت  
 ایتمک نندن بحق استفاده ایله میورلر .

یعنی اویچ بیک کیله استیاب ایده جک جسامته قدر بو مبارده  
 یوزاللی کیله نه قدر پرهمه انشا اولنور . اریاب صنایعدن

دولکر دیوارچی مرانقوز بابوشچی یاغچی یویاجی اصنانی  
بولنور • بیاض وقرمزی پاموق بزی نسج اولنور برنوع  
عادی والوان کلیم دخی یابیلور •

✽ موندروز ناحیه سی ✽

مدیری سلیمان افندی  
صندق ادمینی یانی فرانقو افندی  
پولیس ابراهیم افا

✽ هیئت صلحیدسی ✽

حازالامبو واردالانی افندی  
یاماندی بلکم افندی  
یانی قراجہ افندی  
علکساندر بچاکی افندی

✽ رسومات اداره سی ✽

مأمور شریف افندی  
قولچی نفر ۱

✽ دیون عمومیہ اداره سی ✽

مأمور مصطفی افندی  
قولچی نفر ۲

✽ پروکاسکله سی رسومات اداره سی ✽

مأمور محمد افا  
قولچی نفر ۲

✽ دیون عمومیہ اداره سی ✽

مأموری خلیل افندی  
قولچی نفر ۲

✽ رهبر دزیادن مأخوذ در ✽

لیمنی - اطه سی غیر منتظم برشکده و وسطنده کی ( پورتیشا )  
 و ( مودروس ) نام دیگر له ( سنت انطونیو ) لیمانری  
 مناسبتیه ایکی جزیره مشابہ بر هیئندہ بولوب قبلہ و باطی  
 جهت لرنده واقع ایکی جبلدن ماعدا اولان محلاری ایلحق  
 و دوز در . جبال مر قومه کرک شمال و کرک جنوب طرفندن  
 کلشده ایکی جزیره کی رؤیت قنور . جزیره مذکورہ نک  
 شرق جنوبی نہایت اولوب ( ایرنه ) دینلان برونن  
 پویراز طرفندہ کی پلاقا بروننه اولان مسافہ ( ۱۸ ) میلدر کہ  
 اطه نک شرقدن غربہ اولان عرضنہ مساویدر . ( قاسترو )  
 دینلان باشلیجه قصبہ جهت غربیدہ کائن بر قویله واقع اولش  
 ایسده اوکنده تیموری ایسده ( سنت انطونیو )  
 لیمانی یک کوزل تیموری ایسده کشیلہ و قبلہ کشیلہ  
 روز کارلینه آچیدر . برسفینہ کوندوغیشی ویا پویراز  
 روز کارلیله شرق ویا خود شرق جنوب جهتدن کلورکن  
 بالاده ذکر سبت ایدن ایکی جبلک زروه سنی کورر پویراز  
 روز کارلیله کلان کیلرا کثرا کوندوغیشی طرفنہ لنگر انداز  
 اولورل . لدوس روز کارلیله لیمان مذکورہ ہازم اولان سفاین  
 ساحل غربی بہ یقین کتد کوری تقدیرده کوزل تیموری بولورل  
 لیمان مذکورہ عزیمت ایدرکن ایچروسلی لایقیلہ کورلکسزینی  
 ساحلہ یقین اولیوب بوغازک وسطندن کتک لازم در کہ شرق

طرفین برط- اقم قیالغی حاوی برصیقلق چیقیدینغی مثللو غرب  
 طرفته دخی سطح دریادن یوقاری ایچی کوچک قیا واردر .  
 لیانک ایچروسنه عزیمت ایچون روظه ( یلندز اوچ ربع یویراز  
 ومسافه ( ۳ ) میلدن عبارت اولوب صولرک عمقی ( ۱۲ و  
 ۱۵ و ۱۶ ) قولاج-در . بوغازک طرف شرقیسنده کی  
 صیقلق صولرک رنگندن سهولتله فرق وتمیر ایدیلور .  
 مذکور صیقلق اوستنده کی صولرک دریندیکی پک مختلف اوله رق  
 بردفعه ایدیلان اسقندیلده ( ۱۰ و ۹ ) قولاج صوبولنورسه  
 اینکنجی اسقندیلده همان ( ۳ ) و ( ۴ ) قولاجه بالغ  
 ومذکور صیقلق خداسی هرور ایدلدکنده عمق بحر ( ۱۲ )  
 قولاجه واصل اولور .

✽ بوزبابا ناحیه سی ✽

مدیر علی اغا  
 مع تحریر ویر کو کاتبی ایش افندی  
 صندوق امینی نیقوله دیمتری افندی

✽ هیئت صالحیه سی ✽

یورکی پاپا دیمتری افندی  
 یورکی زیوانو افندی  
 ایلیا قلامالی افندی  
 دیمتری یارو افندی  
 قلب مانولای افندی  
 استاوری پیری افندی

✽ رسومات دائره‌سی ✽

مأمور انصوح شکری افندی

✽ دیون عمومیہ اداره‌سی ✽

اوندهلق مأموری علی افندی

بوزبابا جزیره‌سی ایکیوز طقسان خانہ‌بی و بیگ پتیش التی نفوسی  
شاملدر • مرکز لوایه بعدی یکر می بش میلدر •

✽ بوزجہاطہ قضاسی ✽

قائمقام زهدی بک

مقارن

✽ مجلس اداره هیئتی ✽

رئیس قائمقام بک

اعضای طبیعیہ نائب محمد راسم افندی

» » متره بولید و کیلی قانیقو افندی

» » مال مدیری سلیمان افندی

» » تحریرات کاتبی محمد راشد افندی

اعضای منتخبہ حافظ حسین افندی

» » حاجی حاجی اسماعیل آغا

» » پناو طرافندی

» » واسیلای افندی

✽ مع تحریر ویرکو دائره‌سی ✽

وقوعات کاتبی علی بک

طابو کاتبی شریف افندی



✽ تحریر نفوس قلی ✽

مأمور علی افندی

کاتبی محمد بک

اوقاف محاسبه جیسی و کیلی مصطفی افندی

پیاده تحصیلداری دیمتری افندی

✽ بدایت محکمه سی ✽

رئیس نائب افندی

اعضا اجد انا

» و مستنطق صوتیر افندی

مستنطق معاونی محمد صبری افندی

باش کاتب ابراهیم افندی

کاتب ثانی علی بک

اجرا مباشری ابراهیم افندی

اوظه جی جمال افندی

✽ املاک قومیسونی هیئتی ✽

رئیس علی بک

اعضا حاجی اسماعیل انا

» ابراهیم انا

» یانی حاجی نیقوله افندی

» یانی زروالودی

✽ منافع عمومیہ صندیغی و کیلاری ✽

حاجی اسماعیل آغا  
حاجی علی بک  
ایلیا پولخرونی افندی  
ایتام مدیری حاجی حافظ مصطفی افندی

✽ بلدیہ دائرہ سی ✽

رئیس اسطراتی افندی  
کاتب سلیمان افندی  
طیب شوقی افندی  
اعضا میخالود افندی  
» حاجی علی بک  
» بربر ابراهیم آغا  
» عثمان افندی  
» یانی حاجی نیقوله  
» قسطنطی خریستودلو

✽ ہیئت ضابطہ ✽

قول و کیلی یچی آغا  
بولیس سعید افندی  
۱۱ نفرات او نباشی حاجی خلیل

✽ وسومات دائرہ سی ✽

مأمور عزت افندی

کاتبی احمد افندی مبصر محمد علی افندی	قولجی نفر ۴
* دیون عمومیہ ادارہ سی *	
مأمور غارنیک افندی کاتبی ابراهیم افندی	
* لیمان و صحیحہ و فنار و پوستہ مأمور لری *	
لیمان رئیس حسن افندی قراتنه مأموری امین افندی قنار مأموری نیکولامی افندی عثمانلی پوستہ مأموری نیکولامی افندی خر دیان ابراهیم افندی	فرقین کاتبی مجیدی ۵
* قلعه شاهانه ضابطانی *	
قول اغاسی احمد نظیف افندی طیب سلیمان شوقی افندی معاون خلیل افندی یوزباشی حسن تحسین آغا ملازم اول سلیمان صدقی افندی » ثانی محمد افندی » ثالث حافظ محمد نافذ افندی	قول اغاسی سلتره عمومی ۱ مجیدی ۵
* زراعت و تجارت اوطه سی *	
رئیس استراطی افندی	

اعضا سلیمان افندی  
» ابراهیم آغا  
» میخالود افندی

✽ معارف جمعیتی ✽

رئیس قائم مقام بك  
اعضا نائب افندی  
» مال مدیری افندی  
» عزت افندی  
» امین افندی  
» حافظ حسین افندی  
» علی بك

✽ رشديه مكاتبی ✽

معلمی نصوص افندی  
شاگردان ۱۰  
رقعه معلمی تحریرات کاتبی افندی

✽ مکاتب ابتدائیه ✽

معلمی حاجی حافظ مصطفی افندی  
شاگردان ۴۵  
» انات ابتدائیه معلمی حافظ نظیف افندی  
» انات شعبه سی معلمی امهان خواجده  
» ۳۵

✽ خرسٲیان مكاتب رشديه سی ✽

معلمی گریاقو افندی  
شاگردان ۱۵  
بواب خرسٲو فوروز غوریل

✽ ابتدایه مکتبی ✽

معلی انسطاش پناوتیدی افندی  
 معاونی اندون خریدتونی افندی  
 دیگری اراتیودیوس مانول افندی  
 دیگری پولخرونی ایلیدیس افندی  
 ۱۷۴ اناث ابتدایه معمله سی الیس یورکیادی  
 معاونه سی اوکتیا انییا

بوزجه اطه ده ۹۰۶ خانه اولوب ۳۳۴ اسلام ۵۸۲ خرستیان  
 خانه سیدر ۷۴۵ ذکور ۶۷۰ اناث اسلام ۱۴۹۴ ذکور ۱۲۸۱  
 اناث خرستیان نفوسی واردروبولنلک یتیمش طقوزی یانجیدر  
 اوچ جامع شریف بر مدرسہ بر کلیسا بر حکومت قوناغی بر قلعه  
 بر قرانته خانه بر فنار بر تلغرافخانه بر رسومات بر دیون عمومیہ  
 بر لیسان دائرہ سی ایکی جام اون ایکی دکرمان ۲۳۱۲ رأس  
 قیون و ۱۰۰ اوکوز ۵ اینک ۷۰ مرکب ۱۰۰ بارکیر و  
 ۲۲۵۸۶ دونم اراضی و ۴۰۸ پارچه مسقفات واردر باشلیجه  
 محصولی اوزومدر حنطه شعیر علف چودار مصر بورچاق  
 ملز پاموق بقله نخود آنسون قاونون وقارپوز انجیر مسوغان  
 صارمساق دخی حاصل اولور بوزجه اطه یعنی به قرق میلدر  
 بوزجه اطه شرابی مشهوردر

✽ دولت عثمانیه سنجاضی خلیل سفائن و صمداللر بروجہ ✽

✽ آتی بیان اولنور ✽

بش طونه دن یوقاری	عن	الی
۱	۰	۱۱۰ بریق
۸	۲۵ الی	۸۸ غولت
۸	۲۵ الی	۷۰ بومبارده
۹	۱ الی	۲۰ صندال
۱۰	۳ الی	۲۰ پیاده
۱	۱ الی	۲۵ پرمه
۴	۲ الی	۰ چرنق

✽ رهبر دریادن ماخوذدر ✽

بوزجه اطهسی - شرقدن غربه ( ۶ ) میل طولنده اولوب  
 عرضی بریق طول مذ کورک نصفی قدر بیله دکادر جزیره  
 مزبوزنک شرق شمال برونه یقین واقع اولان ( تورو )  
 طاغی محروطی شکل اوله رق یوکسلور • بو اطه بی اناطولی  
 ساحلندن ( ۱۰ و ۱۵ ) قولاج صوبی حاوی برقتال تقریق  
 ایدر • اطه مذ کورده نک شرق شمال برونیه بالاده ذکری  
 سبقت ایدن یوقاری برونی آره سنده مدوز و کوچک ( غودارو )  
 اطهسی واقع اولوب بونکده براز غرب طرفنده و صویک  
 یوزنده برطاقم قیال موجوددر مذ کور غودارو اطهسیله  
 بوزجه اطهسی بیننده عمق بحر ( ۳۹ ) قولاجه بالغ اولور •  
 فنارل - ( ۱ ) بوزجه اطهسی بوغازنده واقع غودارو  
 اطهسندده سطح دریادن ( ۵۹ ) قدم مرتفع بیاض بیور قله دن

قرمزی هر ایکی دقیقه ده بردفعه شمشکلی برقرار کوستریلور که  
 ( ۱۲ ) میلدن کورینور . ( ۲ ) بوزجه اطه سنک پوتنی  
 یعنی غرب بروننده و ( ۵۰ دقیقه و ۳۹ درجه ) عرض  
 شمالی ایله ( ۵۸ دقیقه و ۲۵ درجه ) طول شرقیده سطح  
 دریادن ( ۵۹ ) قدم ارتفاعنده کی فله دن ثابت بریاض  
 فنار کوستریلور که ( ۱۴ ) میلدن رؤیت قنور .  
 بوزجه اطه سی جوارنده برطاقم اوفق اطه ل بولندیغی کی  
 غرب و غرب شمال بروننده دخی برطاقم مخاطره لی صیقلقلر  
 واردر . شمال قیاسی جزیره حر قومه وسطنده یلدرجه تنده  
 و پرابع میل بعدده بولمشدر .

✽ امروز قضاسی ✽

ثالثه

قائم مقام محمد راسخ افندی

✽ مجلس اداره هیئت ✽

رئیس قائم مقام افندی

مجیدی ۳

اعضای طبیعیه متره پولید پایسیوس افندی

» » مال مدیری مصطفی افندی

» » تحریرات کاتبی احمد افندی

اعضای منتخبه رالی پادوپلو افندی

» » یانی ماچون افندی

» » خرس تیوستوز افندی

✽ بدایت محکمه سی ✽

رئیس علی وهبی افندی

اعضا انانوست افندی

✽ اطناش کلبیولیدی افندی

کاتب اول نیقولای افندی

کاتب ثانی احمد و فیک افندی

مستنطق معاوتی پراسیو افندی

اجرا مباشری نیقولا

اوطدی بنایوط افا

دیگری قوسطی

✽ مأمورین سائرہ ✽

رومی کاتبی دینترای افندی

صندوق امینی نیکال او قومش افندی

مع تحریر ویرکو کاتبی حسین افندی

تخصیصدار ابراهیم افندی

طابو کاتبی احمد پرتو افندی

✽ مجلس بلدیہ هیئت ✽

رئیس ثانی ماچون افندی

اعضا استراطی مارینو افندی کاتب وظیفه سی عهده سنه محول

✽ خریسوشموز افندی

✽ مانوئل انغوست افندی

✽ لاپو بنایوط افندی

✽ خریستودولو ماورویانی صندوق امینی عهده سنه محول



## ✽ تحریر نفوس قلمی ✽

مأمور ادھم افندی  
کاتبی ظفر اکی افندی

## ✽ تجارت او طہ سی ✽

یورکی میخانلو افندی  
لیغور واسیل افندی  
یانی یورکی افندی  
اطناش نیقولہ افندی

## ✽ ہیئت ضابطہ ✽

پولیس مصطفیٰ افندی  
قول و کیلی محمد چاوش  
نفرات ۱۵  
یورکی اونباشی  
قسطی اونباشی  
حبسخانہ خریدانی صالح افندی

## ✽ رسومات مأموراری ✽

مأمور محمد افندی  
کاتبی حافظ حسن افندی  
ملکات مأموری طاهر افندی  
قولجی نفر ۲

## ✽ دیون عہویہ ادارہ سی ✽

مأموری عبدی افندی

## ✽ رژی ادارہ سی ✽

مأموری دیمتری قولوسوف افندی  
قولجی نفر ۳

✽ امروز معارف جمعیتی ✽

مجیدی ۳

- رئیس متره پولید افندی
- اعضا نیقولایکی افندی
- » رالی پاپادوپولو افندی
- » دیمترایکی ویزیک افندی
- » یانی ماچوق افندی
- » اطناش نیغولاییدی افندی
- » حاجی قسطنطلی افندی

✽ خرستیان رشديه مکتبی معملری ✽

شاگردان

- معلم اولی دیمستوقلی داقو افندی
- معلم ثانیه سی ولسان عثمانی معلمی یانی افندی

✽ ابتداییه مکتبلی ✽

ذکور اناث

۳۲	۱۶۱	معلمی قسطنطلی قوجه بکلی افندی	پنایه قریه سی مکتبی
۲۰	۶۰	» پناپوط یور کیادی افندی	» ایلیکی
۱۰	۳۰	» نیقولادعس افندی	» قله
۱۰	۵۵	» طودوری استلیانیدی	» ایاطودوری
۴۰	۶۵	» پاپاطودشیادی	» اغریدیا
۴۰	۱۲۰	» نیقولاؤس لامبوس	» شکیند

✽ منافع صندوقی و کیلاری ✽

زالی پاپادوپولو افندی

حاجی قسطنطی افندی

بنا یوط افندی

یانی ماچون افندی

ایتام مدیری ماتونل انغوست افندی

امروز جزیره سنک یعنی به بعدی الی یدی میلدر بوجزیره  
۱۸۲۸ خانہی و ۳۶۳۳ ذکور و ۳۵۳۳ اناث اوله رق  
۷۱۶۶ خرستیان نفوسی شاملدر . ابنیه امیر به دن بر حکومت  
قوناخی و معابدن بزجامع شریف الی عددده کلیسا واردر .  
منسوجات مشهوره سی بو کدن معمول کلیم و مجاده و بطانیه  
وی صدق کبی خانه مفروشاندن عبارتدر .

امروزک محصولات ارضیه سی حنطه شعیر علف مصر بورچاق  
چودار ملز سیسم پلاموط زیتون پاموق بقله نخود بو کر لجه  
فصولیه اناسون صوغان اربہ جق صار مساق اوزوم قاوون  
قارپوز کوک بو یا کبی شیردر . جزوئی اپیک او عسل دخی  
چیقار . معدنیاتدن سمیلی قورشون ولیکننت وارسده عملیات  
خفیه و اخر اجیه سی اخیراً تعطیل اولمشدر .

✽ رهبر دریادن مأخوذدر ✽

امروز - اطه سی سمندیرک جزیره سنک طرف جنوبیسنندن  
( ۱۴ ) میل مسافده و شرقدن غربه ( ۱۶ ) میل طولیله  
( ۷ ) میل عرضنده اوله رق مد کور سمندیرک کبی مرتفع  
دکلدر . جزیره مرقومه نک طرف شرقیسننده کی ( کفلو )

برونی التندہ شدتلی جنوبی روز کارندن بارنقی ایچون ( ۱۰ )  
 دن ( ۱۵ ) قولاجہ قدر صوی صوی ہاوی پیوریری اولوب  
 پورادن ماء لذیذ دخی استحصال ایدیلہ بیلور بحر سفیدہ شدتلی  
 جنوبی روز کاری ہبو بندہ اکثری بردن برہ قرہیلہ محول وتبدل  
 ایلدیگی جہنلہ ذکرا اولنان جنوبی روز کارلندن بارنقی ایچون  
 آچیق مھلارہ پیورنک خصوصنک معقول اولمدیغنی قپودان مین  
 یرایش افادہ ایلشسدر . شمال روز کارلینک شدتی حالندہ  
 سفاین ( امروزک الینک ) پورنی التندہ وکولک پیشکاهندہ کی  
 محلہ پیورن پورادہ ماء لذیذک لزومی حالندہ قوم مصال جفر  
 اولنہرق استحصال ایدیلور سسہدہ پک آز بولندیغندن مذکور  
 ( آلیک ) برونک جہت غریسندن ( ۶ ) میل مسافہدہ  
 کلیت اوزرہ صو بولنور .

✽ سادریک ناحیہ سی ✽

مدیر و کیلی احمد افا

✽ ہیئت ضابطہ ✽

پولیس محمد افندی

نقرات ۶

اونباشی محمد افا

رسومات مأموری قاسم افندی

اورمان مأموری مصطفی افندی

✽ ابتدائیہ مکتبی ✽

معلی بناکی افندی شاگردان ذکور ۴۰ انات ۲۵

سمادر لجزیره سنک یعنی به بعدی ۶۰ میلدر . حاوی اولدیغی  
 خانه نك مقدارى ۶۵۸ و نفوس ۲۵۳۶ بونك ۱۰ نفوسى  
 اسلامدر . بوجزیره ده میاه معدینه دن برقاچ نوع دخی بولنور  
 ویا پایولی یعنی اسکی استانکوی دنیلان مجلده انار عتیقه دن  
 اینیه خرابه لری وارددر . اهالی نك اورمانلردن انتفاعی  
 زیاده جده در . چونکه سنوی برقاچ کی کورقل و اخراج  
 اولتمده در . مقدما زیتونلکاری دخی احتیاج محلی بی دافع  
 بر درجده ایسه ده چند سنه اولیسی ظهور ایدن حریق اکثر  
 اغاجلری محو ایتدیکی جهتله اعمارینه چاشمقده درلر .  
 شمدی باشلیجه معیشتلری قیون و کپلرینك کلیتی حسبیه انلردن  
 ایده بیلدکاری استفاده به منحصر کی در .  
 بوجزیره به مخصوص اوله رق بیان کپلری واردر که چنده لری  
 و کوزلاکاری جیلانه مشاهددر .

✽ رهبر دریادن مأخوذدر ✽

سمدرک - بیضی شکننده براطه اولوب شرقدن غربه طولی  
 ( ۱۲ ) و عرضی ( ۶ ) میل قدردر جزیره مذکورهنك  
 هیئت طاعلق و قیالقدن عبارت بولنوب سواحلنده سفاینك  
 بارنسنه مناسب هیچ برلیان و مرسیایوقدر قره نیل جهتده کی  
 برونندن پك بعید اولنیه رق برقلعه خرابه سی موجود اولدیغی  
 مثل اولدوس جهتی نه ایتنده برکشله طرفننده دیگر برقریه  
 وارددر . سفاین صغیره ایچون بعض جهتلرنده موقت بیور

زیرلی بولنور جزیره مرقومه نك ( فنغاری طاعی ) دیمكه  
 مشهور زروه سی ( ۵۷ ثانیه و ۲۷ دقیقه و ۴۰ درجه )  
 عرض شمالی ایله ( ۵۴ ثانیه و ۳۵ دقیقه و ۲۵ درجه )  
 طول شرقیده و سطح دریادن ( ۵۲۵۰ ) قدم ارتفاعنده در  
 ( سمندرک اطه سنك ) شرق جنوب نهایتندن ( ۶ ) میل  
 مسافه ده برطاق بطاق قیالز موجوددرکه ( زورافا ) نامیله  
 یاد اولنوب بونلره سمندرک آرسنده ( ۴۰ ) قولاج و مذكور  
 قیالز هممان یاننده ( ۵ ) قولاج صوبولندیغی مثللو برغومته  
 طولی مقصداری مسافه ده ( ۱۰ ) و ( ۱۵ ) قولاج  
 صو واردر .

✽ قبراس سنجاغی ✽

مجیدی عثمانی

نائبی عبدالرحیم زاده ابوالخیر افندی استانبول ۲ ۲  
 اوقاف محاسبه جیسی و لایحه اسمی نامعلوم  
 قبراس اطه سی هجرت سنیه حضرت محمدیه نك بزجی عصرنده  
 یعنی بوندن بیک ایکوز کسور سنه دن مقدم داخل دایره  
 حکومت اسلامی اولمش و برمدت ید اداره اسلامیده قالمش  
 ایسنده تداول ایادی ایله اخیراً و نکلورک الیرینه کچمش  
 اولدیغی حالده جزیره مذکوره مرکز شقاوت اولمش و قورصان  
 کیلری بحر آیفای فریضه حج شریف ایدن حجاج مساینک  
 سفاینه تسلطه جرات اتمک باشلا یوب اقدکزک امنیت و اسایشی

کلیاً سلب ابدش اولدیغندن ۹۷۷ تاریخنده و مرحوم سلطان  
 سلیم ثانی عصرنده طرف انور شرع شریفدن و بریلان فتوای  
 غراموججه و زرای دولت علیه دن لاقره مصطفی پاشا  
 سردار تمین اولنوب اناطولی بکر بکیسی اسکندر پاشا  
 و مرعش بکر بکیسی درویش پاشا و بونلرک ایالتلرنده اولان  
 امر اواریب تیمار و زعما ایله شهر زوردن معزول مظفر پاشا  
 و ترحاله و یانیه و ایلبصان و پرزرین سنجاقی عسکرلری بکر یله  
 و یکچیری کتخداسی بش بیگ یکچیری و طوچی و عربجه  
 و جبهجه و بلوک خلعتک برچوق نامداری مشازالیه سردار  
 لالا یاشا معینه مأمور اولوب سنه مذکوره ربیع الاولک  
 اوائلنده وزیر پاشا ایله قپودان قلیج علی پاشا دخی درت  
 یوز مقدراری قادرغه و معونه و بارجه و خالیوط دینیلان سفان  
 ایله دونجای همایونی ترتیب ایلدوب جزیره مذکوریه عزیمتله  
 باشدن باشه آبلوقه ایله و هجوم محاصره ایلدیلر جزیره تک  
 عموم قلعه و شهر لرینی حرباً ضبط ایلدیلر . و مغوسه قلعه سنی  
 دخی الی کون محاصره ایلدکدن و طرفیندن پک چوق تلفات  
 و ضایعات وقوعندن صکره قلعه مذکورده کی و ندکولرک  
 ارتق مقاومت اقدارلری قالدیغندن قلعه بی ویره ایله تسلیم  
 ایلدیلر .

بنا برین قبریس جزیره سی ۹۷۷ تاریخندن ۱۲۹۵ تاریخنده قدر  
 ۳۱۸ سنه بلانزاع طوغریدن طوغریه دولت علیه عثمانیه

زیر اداره سنده قالمش اولدیغی حالده روسیه محاربه سابقه سنده  
دولت علیه بواتیمه جاء بعض اسباب ضروریه و منافع معنویه به  
منی قبریس جزیره سی اداره سنی انکلتزه دولته حواله ایتمک  
لرزم کوردیکندن کچن میلادک ۱۸۷۸ سنه سی جزیرانک  
دردی وسنه مذ کوره تموزینک بری واون بشی تاریخلریله  
سلطنت سنده ایله انکلتزه دولتی میسانده تعاطی اولنسان  
مقاوله نامه و سند و ذیل موجبجه حقوق حضرت پادشاهی به  
اصلا خلل کلامک شرطیله قبریس اداره سی انکلتزه دولته  
تدیج اولمشدر .

مقاوله نامه شرائطی اقتضا سنجده دولت علیه جزیره نک اداره سنی  
هر نه قدر انکلتزه لوره حواله ایتمش ایسه ده حق تملکنی و یرمیوب  
اوتنه دنیرو حاصل اولان واردات و منافع مصارف محلیه  
چیققدن صکره تمامیه ینه دولت علیه به عائد و راجع اولاجقدر  
و محکم شرعیه دخی کاکان ابقا اولنوب امور شرعیه به دار  
دعاوی خصوصیه کالاول محکم شرعیه ده رویت اولنه جق  
و کافه جواع شریفه و اسلام مزاراغی و مکتب لری و سایر  
تأسیسات دینیه و خیرات و مبرات من القدیم نه صورتله اداره  
اوانه کلکده ایسه ینه اولوجهله اداره و محافظه اولنوب بونلره  
مربوط اولان اوقاف و اراضی بی انکلتزه دولتی طرفدن تعیین  
اولنه جق برما مور ایله بریکده اداره ایتمک اوزره اوقاف همایون  
نظارتی جانندن مأهور تعیین اولنه جقدر .



و اراضینک فراغ و انتقالاتی اصول موضوعه و مرعیه سی  
 جاری اوله جق و اراضی خالیه ینه دولتک هالی بولنه جقدر .  
 و حقوق تبعه ذره قدر خال کنور ایوب هر کس جان و مال  
 و عرض و ناموس سندن و حریت مشروعه سندن کایله امین  
 اوله جقدر و انکله دواتی قبریس جزیره سنده بولنان ملت  
 اسلامیة حقلرنده کمال سربستی اوزره احکام شرعیه بی اجرا  
 ایلمرینه بروجهله مداخله ایتمه جقدر . و عموم اهلینک نزاید  
 سعادت حالرینه هر صورتله صرف مساعی ایدرک و برکونه ظم  
 و تعدی و قوعنه میدان و برعیه رک هر کسک جلب قایلرینه  
 اهتتا ایلمه جقدر . و اوراده متوطن بولنان کافه اهالی متبوع  
 مقنملری بولنان ذات بشر کتسمات حضرت پادشاهینک تحت  
 تابعیتند، بولنه حقلرندن خطبه و سائره نام معالی اتسام جناب  
 خلافتناهی به اوله رق قرائت اولنه جقدر .  
 شو تعداد و ایراد اولنان اساسله کوره قبریس جزیره سنک  
 اداره موقه سی انکله لوله حواله ایلمکله ممالک محروسه  
 حضرت آدشاهیدن افزاز و تفریق ابدلش دیمک اولمیوب  
 اجزای ممالک دولت علیه دن معدود قاله جق و واردات حاضره  
 بعد المصارف ینه طرف دولت علیه ویریله جقدر و جزیره  
 مذکوره نائی افندی حضرت تلری طرف حضرت خلافتناهیدن  
 نصب و تعیین بیورلقده در .

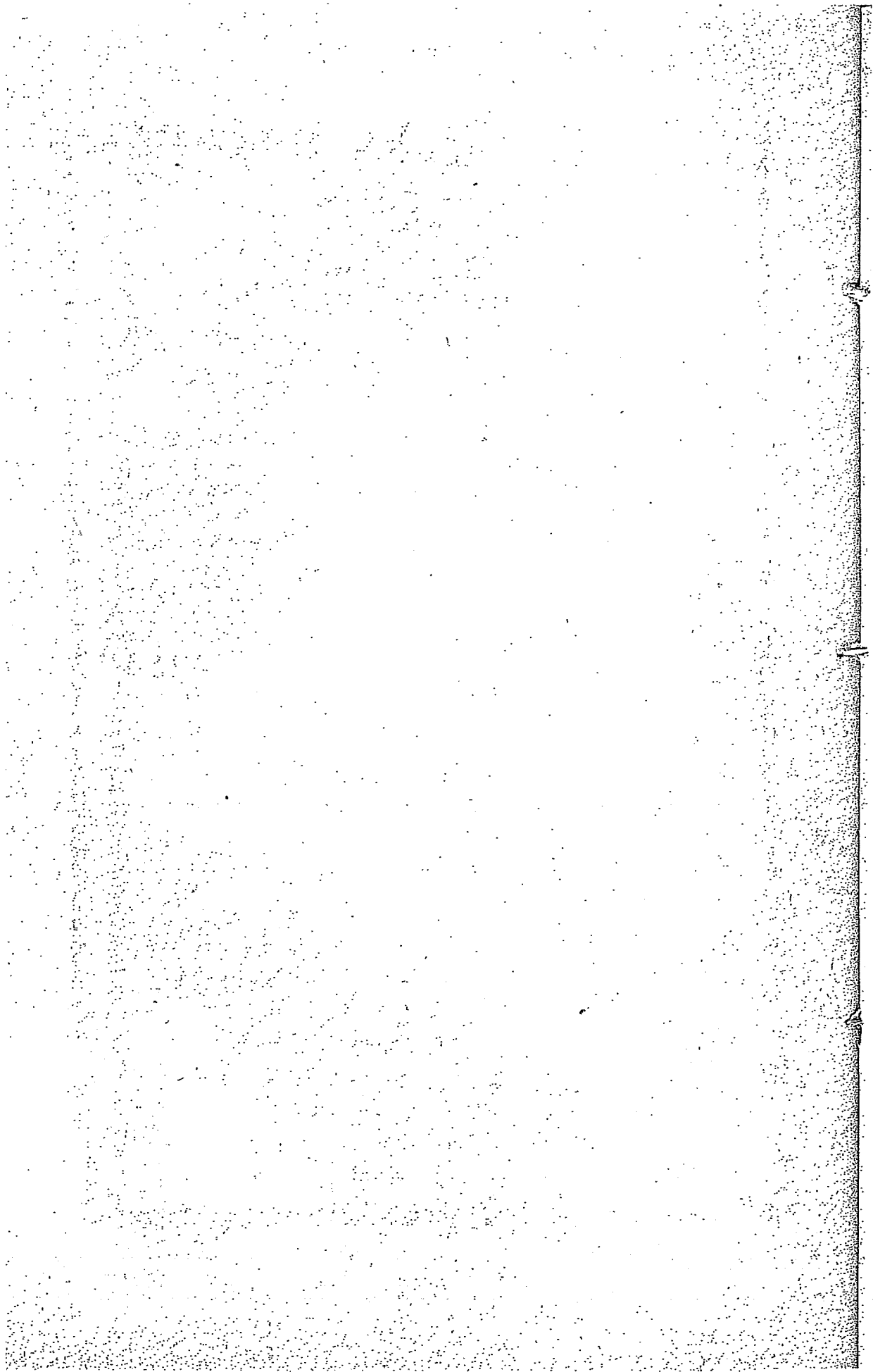

παντί τρόπῳ θά προσπαθῆ νά αὐξάνη τὴν εὐημερίαν πάντων τῶν κατοίκων καὶ νά προλαμβάνη πᾶσαν ἀδικίαν καὶ κατεπίεσιν καὶ θά φροντίζη νά ἐφελκύη τὴν γενικὴν συμπάθειαν. Ἐπειδὴ ἅπασι ὁ λαὸς τῆς νήσου θά διατελῆ ὑπήκοος τῆς Α. Α. Μ. τοῦ σεπτοῦ αὐτοῦ κυριάρχου Σουλτάνου, ἐν τοῖς ταμίενεσι καὶ ἀλλαχοῦ θά μνημονεύηται τὸ ὄνομα τῆς Α. Α. Μεγαλειότητος.

Ἡ προσωρινὴ διοίκησις τῆς Κύπρου ἀνατεθεῖσα εἰς τοὺς Ἄγγλους ἐπὶ τῶν βάσεων τούτων δὲν σημαίνει ὅτι ἡ νῆσος ἀπεχωρίσθη τῶν αὐτοκρατορικῶν χωρῶν. Ἡ νῆσος εἶναι καὶ ἔσται μέρος ἀναπόσπαστον τῆς ὀθωμανικῆς αὐτοκρατορίας καὶ αἱ νῦν πρόσθοι, ἀφαιρουμένων τῶν δαπανῶν θά δίδωνται εἰς τὸ ὄθωμ. κράτος. Ὁ σοφολ. Κακίμη τῆς νήσου διορίζεται ὑπὸ τῆς Α. Α. Μεγαλειότητος.

Ἐτυπώθη ἐν τῷ τυπογραφεῖῳ τῆς  
Νομαρχίας Ἀρχιπελάγους.

ἀνετέθη εἰς τὴν Ἀγγλίαν ἐπὶ τῷ ὄρω ὅμως νὰ μὴ παραβλαφθῶσι διόλου τὰ κυριαρχικὰ δικαιώματα τῆς Α. Α. Μ. τοῦ Σουλτάνου.

Κατὰ τοὺς ὅρους τοῦ συμβολαίου, καίτοι τὸ ὀθωμανικὸν κράτος ἐνέθηκεν εἰς τὴν Ἀγγλίαν τὴν διοίκησιν τῆς Κύπρου, δὲν ἔδωκεν ὅμως τὸ δικαίωμα προσταρτήτεως αὐτῇ εἰς τὰς Ἀγγλικὰς ἰδιοκτητίας. Ἀπὸ τὰς ἀνέκαθεν εἰσπραττομένας προσόδους ἀφοῦ ἀφαιροῦσι τὰ ἐπιτόπια ἔξοδα, τὸ ἐπίλοιπον ποσὸν θὰ ἀνήκη πάλιν εἰς τὸ ὀθωμανικὸν κράτος. Τὰ ἱεροδικαστήρια ἐξακολουθοῦσιν ὑφιστάμενα ὡς καὶ πρότερον. Αἱ ἰδιωτικαὶ δίκαι περι ἱεροδικαστικῶν πραγμάτων θὰ διεξάγονται ἐνώπιον τῶν ἱεροδικαστηρίων. Πάντα τὰ ἱερὰ τεμένη, τὰ μουσουλμανικὰ νεκροταφεῖα, σχολεῖα καὶ λοιπὰ θρησκευτικὰ καὶ ἀγαθοεργὰ καθιδρύματα, θὰ διέπωνται καὶ διατηρῶνται ὅπως ἐκπλεῖ. Τὸ Αὐτοκρατορικὸν ὑπουργεῖον Ἐβκαφίου θὰ διωρίτη ὑπάλληλον ὅπως μετὰ ὑπαλλήλου διορισθησομένου ὑπὸ τῆς Ἀγγλίας διαχειρίζεται ἑμοῦ τὰς γαίας καὶ τὰ ἀφιερῶματα τὰ ἀνήκοντα εἰς τὰ ρηθέντα θρησκευτικὰ ἐκπαιδευτικὰ καὶ λοιπὰ καθιδρύματα.

Θὰ ἐξακολουθήσῃ νὰ τηρῆται τὸ ἐπικρατοῦν καθεστῶς ὡς πρὸς τὰς μεταβιβάσεις γαιῶν ἀπὸ κυριότητά τινος εἰς κυριότητα ἑτέρου. Αἱ ἀδέσποτοι γαῖαι θὰ ᾧσι πάλιν ἰδιοκτησία τοῦ κράτους. Οὐδόλως θὰ παραβλαφθῶσι τὰ δικαιώματα τῶν ὑπηκόων, ἕκαστος δὲ ἔσται ἐντελῶς ἀσφαλῆς ὡς πρὸς τὴν ζωὴν, τιμὴν, περιουσίαν καὶ τὴν νόμιμον ἐλευθερίαν του. Ἡ Ἀγγλία οὐδόλως θὰ ἐπέμβῃ εἰς τὴν ἐν πλήρει ἐλευθερίᾳ ἐφαρμογὴν τῶν ἱεροδικαστικῶν διατάξεων παρὰ τοῖς Μουσουλμάνοις κατοικοῖς τοῦ νήσου. Ἡ Ἀγγλία

Μουσταφᾶ πατσᾶς ἔχων μεθ' ἑαυτοῦ τὸν Ἰσκεδὲρ πατσᾶν Βεηλέρβειην τῆς ἀνατολῆς, τὸν Δερβίς πατσᾶν Βεηλέρβειην τοῦ Μερκάς, τοὺς ὑπὸ τὰς δικαιοδοσίας αὐτῶν ἀξιωματικούς καὶ τιμαριωτικούς ἄρχοντας τὸν Μουζαφέρ πατσᾶν πρῶτην διοικητὴν Σεχριζόρ, τοὺς βέηδες τῶν στρατευμάτων Τρικάλων, Ἰωαννίνων, Ἐλμπατᾶν καὶ Πρεζρένης, τὸν ἀρχηγὸν τῶν Γενιττάρων, 5000 Γελτσάρους, καὶ τοὺς περιφημοτέρους τῶν τυροβολιττῶν καὶ θωρακιστῶν. Περὶ τὰς ἀρχάς τοῦ Ρεδι-ούλ-εββέλ τοῦ ρηθέντος ἔτους ὁ βεζύρης Πιαλέ πατσᾶς καὶ ὁ ὑπουργὸς τῶν ναυτικῶν Κηλήτζ' Ἀλῆ παρεσκευάσαν στόλον ἐκ 400 περίπου τριηρῶν, φορηγίδων, μπάρκων καὶ γαλεοτῶν καὶ πλεύσαντες εἰς Κύπρον πανταχόθεν πολιώρησαν αὐτὴν καὶ ἐφόδους ἐποίουν. Ἐκυρίευσαν διὰ μαχῶν πάντα τὰ φρούρια καὶ πᾶσας τὰς πόλεις. Τὸ φρούριον Μαγούσσης ἐπολιορκεῖτο ἐπὶ 50 ἡμέρας καὶ ἀφοῦ ἑκατέρωθεν πλεῖτται ἀπώλειαι συνέβησαν, οἱ Ἑνετοὶ ἐξαντληθειῶν πλέων τῶν δυνάμεών των παρέδωκαν τὸ φρούριον ἐπὶ τῇ συμφωνίᾳ ὅπως οἱ νικηταὶ φειθῶσι τῆς ζωῆς των.

Ἡ Κύπρος οὕτω διετέλει ἀπὸ τὸ ἔτος 977 μέχρι τοῦ 1295 ἤτοι ἐπὶ 318 ἔτη ὑπὸ τὴν ἄμεσον διοίκησιν τοῦ ὀθωμανικοῦ κράτους ἄνευ ἀντιστάσεώς τινος. Ἐὶς τὸ ὀθωμανικὸν κράτος μετὰ τὸν τελευταῖον πόλεμον μεταξὺ αὐτοῦ καὶ τῆς Ρωσσίας ἐθεώρητε, χάριν ἰσχυρῶν πολιτικῶν λόγων καὶ ἠθικῶν συμφαιρόντων, ἀνάγκην νὰ ἀναθέτῃ εἰς τὴν Ἀγγλίαν τὴν διοίκησιν τῆς Κύπρου, καὶ κατὰ τὸ Συμβόλαιον, τὸ ὁμολογὸν καὶ τὸ παράτημα τὰ φέροντα χρονολογίας 4 Ἰουνίου 1 Ἰουλίου καὶ 15 Ἰουλίου 1878, τὰ ἀντισταχθέντα μεταξὺ Τουρκίας καὶ Ἀγγλίας, ἡ διοίκησις Κύπρου

Κέγγαρι γνωστὸν βουνὸν οὐκίνοσ ἡ κορυφή κεῖται εἰς βόρειον πλάτος 40ο 27' 57' καὶ ἀνατολικὸν μῆκος 25ο 35' 54' καὶ ἔχει 5250 ποδ. ὕψος ὑπὲρ τὴν ἐπιφάνειαν τῆσ θαλ. Εἰς ἀπόστασιν 6 μιλ. ἀπὸ ΝΑῆσ ἕκτασ τῆσ νήσου ὑπάρχουσιν ὄρη καλούμενοι Ζουράφα. Ἡ μεταξὺ αὐτῶν καὶ τῆσ Σιμοθράκκησ θάλασσα ἔχει βάθος 40 ὀργυῶν. Πλησίον τῶν ὄρέων εὐρίσκει τισ βάθος 5 ὀργ. καὶ εἰς ἀπόστασιν 100 ὀργ. τὸ βάθος καθίσταται 10—15 ὀργυῶν.

#### Νομόσ Κύπρου.

Ἐμπ-οὐλ-Καῖρ ἐφ. Ἀδδ-οὐρ-Ραχῆμ ζαδὲσ ναῖπησ (ἔχει βαθμὸν Ἰσταμπὸλ καὶ παράσ. Ὀσμανιὲ καὶ Μεπζιτιὲ β'. τάξεωσ).

Λογιστῆσ ἐδκαφίων. Τὸ ὄνομά του ἄγνωστον πηρὰ τῆ Νομαρχία.

Ἡ νῆσοσ Κύπροσ ἤρχιτε ν' ἀποτελεῆ μέρος τοῦ μουσουλμανικοῦ κράτουσ κατὰ τὸν πρῶτον αἰῶνα τῆσ Ἐγείρασ ἦτοι πρὸ 1200 καὶ ἐπέκεινα ἐτῶν καὶ ἔμεινεν ὑπὸ τὴν μουσουλμαν. διοίκησιν ἐπὶ τινα χρόνον, ὕστερον δὲ περιῆλθεν εἰς τὴν ἐξουσίαν ἄλλων καὶ τέλος εἰς τὴν τῶν Ἐνετῶν ὅτε καὶ ἔγεινε κέντρον ἀναρχίασ καὶ οἱ πειραταὶ τῆσ ἤρχηταν νὰ τολμῶσι νὰ ἐπιτίθενται κατὰ τῶν πλοίων τῶν Μουσουλμάνων τῶν μεταβαινόντων εἰς τοὺσ ἱεροὺσ τόπουσ πρὸσ προσκύνησιν, Ἐντελῶσ ἐξέλιπεν ἡ ἡσυχία καὶ ἀσφάλεια τῆσ ἐν τῆ Μεσογειῶ ναυτιπλοίασ. Κατὰ τὸ ἔτοσ Ἐγείρασ 977 ἐπὶ τῆσ βασιλείασ Σουλτάν Σελίμ τοῦ δευτέρου διορίσθη ἀρχιστράτηγοσ, συνεπεία ἱεροδικαστροῦ φετῶ, ὁ ἐκ τῶν βεζύρων τῆσ ὀθωμανικῆσ αὐτοκρατορίασ Δαλά Καρά

## Δημοτικὸν Σχολεῖον.

Γρανίκης ἐφ. διδάσκαλος. μαθ. 40 Μαθήτρ. 29

Ἡ Σαμοθράκη ἀπέχει τῆς Αἰήνου κατὰ 60 μίλ. ἔχει 473 οἰκίας, πληθυσμὸν 2470 ψυχῶν, πολλοὺς ποταμοὺς καὶ διάφορα εἶδη μεταλλικῶν υδάτων. Οἱ κάτοικοι ὠφελοῦνται πολὺ ἀπὸ τῆς δάση κατασκευάζοντες, καὶ ἀποστέλλοντες κατ' ἔτος εἰς ἄλλους τόπους ἄνθρακας εἰς ποσότητα φορτίων πλοίων τινῶν. Οἱ ἐλαιῶνες τῆς νήσου ἐπήρκουν εἰς τὰς ἐπιτοπίους ἀνάγκας, τὰ περισσότερα ὅμως δένδρα ἐκάησαν κατὰ τὴν πρό τιγῶν ἐτῶν συμβᾶσαν πυρκαϊᾶν καὶ ἤδη οἱ κάτοικοι καταγίνονται γὰρ φέρωσι τοὺς ἐλαιῶνά των εἰς τὴν προτέραν των κατάστασιν. Ὁ κυριώτερος τῶρα πόρος τῆς ζωῆς των σχεδὸν περιορίζεται εἰς τὴν ὠφέλειαν ἣν καρποῦνται ἀπὸ τῶν αἰγοπρόβατά των, πολυάριθμα ὄντα. Ἡ νῆσος αὕτη ἔχει καὶ ἀγρίας αἴγας ὁμοιάζουσας μὲ δροκίδας κατὰ τὸ σῶμα καὶ τὴν ὠραιότητα.

Ναυτικά. Ἐκ τοῦ Ρεχμπέρι Δεργιά  
(ναυτικοῦ ὁδηγοῦ).

Ἡ νῆσος Σαμοθράκη ὠσειδοῦς σχήματος ἔχει μῆκος 12 μίλ. ἐξ ἀνατολῶν πρὸς δυσμᾶς καὶ πλάτος 6, εἶναι δὲ βουνώδης καὶ πετρώδης καὶ οὐδένα ἔχει λιμένα ἢ ὄρμον πρὸς προφύλαξιν πλοίων. Ἐν τῇ νήσῳ ὑπάρχουσιν ἐν ἐρείπιον φρουρίου ὀλίγον μακρὸν τοῦ δυτικοῦ ἀκρ. καὶ δύο χωρία ὧν ἓν κεῖται κατὰ τὴν ἀκρὰν τοῦ νοτίου μέρους τῆς νήσου καὶ τὸ ἕτερον ἀνατολικῶς. Ἐνιαχοῦ ὑπάρχει μέρος πρὸς προσωρινὴν ἀγκυροβόλησιν διὰ τὰ μικρὰ πλοῖα. Ἐν τῇ Σαμοθράκῃ ὑπάρχει τὸ ὑπὸ τὸ ὄνομα

Χριστόδουλος Μαυρογιάννης έφ. ταμίας

Έγγραφή του πληθυσμού.

Έδγερ. έφ. διευθυντής  
Ζαφειράκης έφ. γραμ.

Έμπορικόν έπιμελητήριο.

Γεώργιος Μιχαήλ έφ.  
Γρηγόριος Βασιλείου »  
Ίωάν. Γεωργίου »  
Αθαν. Νικολάου »

Άστυνομία και χωροφυλακή

Μουσταφά έφ. αστυνόμος  
Μεχμέτ ύπολογαγός  
Γεώργιος και Κωνσταντίνος δεκανεΐς  
Χωροφύλακες 15 Σαλίχ έφ. φύλαξ των φυλακων.

Τελωνεΐον.

Μεχμέτ Σαμπρή έφ. τελώνης  
Χαφής Χασάν έφ. γραμ.  
Ταχέρ έφ. τελώνης ύπαγ. μερων.

Γενικόν χρέος  
διευθυντής

Αβδής έφ.

Μονοπόλιον καπνοϋ Δ. Κολοσώφ πράκτωρ

Φιλεκπαιδευτική έπιτροπή Ίμβρου

Μητροπολήτης πρόεδρος

Μέλη. Νικόλαος Ράλης Παππαδόπουλος Δ. Βιζί-  
κης Ι. Ματζώνης Αθ. Νικολαΐδης Χ'. Κωνσταντίνος.

Χριστιανικά σχολεία.

Θεμιστοκλής Δάκος Σχολάρχης



Πάσιος έφ. μητροπολίτης	μέλος διαρκές.
Μουσταφά έφ. λογιστής	» »
Άχμέτ » έ. γραμ.	» »
Ράλης Παπαδόπουλος έφ.	» κληρωτόν
Ίωάν. Ματσώνη »	» »
Χρήστος Σίμας »	» «

#### Πρωτοδικεϊον

Άλλη Βεχμπί έφ.	πρόεδρος
Άναγνώστης »	μέλος
Άθανάσιος »	»
Νικόλαος »	έ. γραμ.
Άχμέτ Βερήκ »	β' »
Γεράσημος έφ.	βοηθός του άνακριτου.
Νικόλαος » κλητήρ	του εκτελεστικοϋ τμήματος
Κωνσταντίνος έφ. »	» » »

#### Λοιποί υπάλληλοι

Δημήτριος έφ.	γραμ. τής ελληνικής
Μιχαήλ »	ταμίας
Χουσεϊν έφ.	γραμ. του κτηματολογίου
Ίθραχήμ έφ.	εισπράκτωρ
Άχμέτ Περετέ έφ.	γραμ. του ταπει.

#### Δημαρχία

Ίωάν. Ματσούνης έφ.	πρόεδρος
Ευστράτιος Μαρίνου έφ.	γραμ.
Ίωάν. Κωνσταντίνου έφ.	μέλος
Γεώργιος έφ.	»
Παναγιώτης »	»
Χρυσόστομος έφ.	»
Έμμ. Άναγνώστης έφ.	»
Αάτιος Παναγιώτης »	»

Ναυτικά. Ἐκ τοῦ Ρεχμέρι-Δεσγιά  
(ναυτικοῦ ὁδηγοῦ).

Ἡ νῆσος Ἰμβρος ἀπέχει ἀπὸ τὸ νότιον μέρος τῆς Σαμοθράκης κατὰ 14 μίλ. καὶ ἔχει μῆκος ἐξ ἀνατολῶν πρὸς δυτικὰς 16 μίλ. καὶ πλάτος 7. Δὲν εἶναι ὑψηλὴ ὡς ἡ Σαμοθράκη. Ἴνα προφυλαχθῇ τις ἐντεύθεν τοῦ πρὸς τὸ ἀνατολικὸν μέρος τῆς νήσου ἀκρωτηρίου Κεφάλου ἀπὸ τοὺς σφοδροῦς νοτίους ἀνέμους ὑπάρχει μέρος πρὸς ἀγκυροβολησιν βάθους 10—15 ὀργ. Ἐδῶ δύναται τις νὰ προμηθευθῇ καὶ γλυκὸ ὕδωρ. Ὁ πλοίαρχος Μὲν Πράϊς λέγει ὅτι δὲν εἶναι φρόνιμον ν' ἀγκυροβολῇ τις εἰς τὰ ἀνοιχτὰ διὰ νὰ προφυλαχθῇ ἀπὸ τοὺς νοτίους ἀνέμους, διότι ἐν τῇ Μεσογείῳ θαλάσῃ οἱ σφοδροὶ νότιοι ἀνεμοὶ μεταβάλλονται ὡς ἐπὶ τὸ πλεῖστον αἰφνιδίως εἰς δυτικούς. Ὅταν πνέωσι σφοδροὶ βόρειοι ἀνεμοὶ τὰ πλοῖα ἀγκυροβολοῦσι ἐντεύθεν τοῦ ἀκρωτηρίου Ἑλίκ ἀπέναντι τοῦ Κιουλοῖκ. Ὅσάκις ἐδῶ χρειάζονται πόσιμον ὕδωρ εὕρισκοντες σκάπτοντες τὴν ἄμμον. Τὸ ὕδωρ ὅμως τοῦτο εἶναι ὀλίγον. Ἀφθονον εὕρεται εἰς ἀπόστασιν 6 μίλ. ἀπὸ τὴν δυτικὴν ἀκρὰν τοῦ ἀκρωτηρίου Ἑλίκ.

Ἐπαρχία Σαμοθράκης

Ἀγμέτ ἀγ. ἐπίτρ. ἐπάρχου.

Ἀστυνομία καὶ Χωροφυλακή.

Μεχμέτ ἐφ. ἀστυν. δ'. τῆξεως.

Μεχμέτ ἀγ. δεκανεὺς. Χωροφύλακες 6.

Κασήμ ἐφ. τελώνης.

Μουσταφᾶ ἐφ. ἐλεγκτῆς τῶν δασῶν.

Ἰωάννης ἐφ. διδάσκαλος τῆς τουρκικῆς  
Μαθηταὶ 50

Δημοτικὰ σχολεῖα				
Κ. Κοτσεπέκλης	διδάσ.	Παναγίας	μαθ. 161	μαθή 32
Π. Γεωργιάδης	»	Ἰλκῆ	» 60	» 20
Νικόλαος	»	Κιλῆ	» 30	» 10
Θ. Στυλιανός	»	Ἀγ. Θεοδώρ.	» 55	» 10
Π. Θεοδοσιάδης	»	Γρίδια	» 65	» 20
Ρ. Λαμπούση	»	Σικίνα	» 120	» 40

Διαχειριστὰ γεωργικοῦ ταμείου

Ράλης Παππαδόπουλος ἐφ.  
Χ'. Κωνσταντῖνος »  
Παναγιώτης »  
Ἰωάν. Ματσώνης »  
Ἐμμ. Ἀναγνώστης διευθυντὴς τοῦ ταμ. τῶν ὀρφανῶν.

Ἡ νῆσος Ἰμβρος ἀπέχει τῆς Ἀθήνου 58 μίλι καὶ ἔχει 1868 οἰκίας καὶ πληθυσμὸν χριστιαν. 7,166 ὧν 3,633 ἄρρ. καὶ 3,533 θήλει. Ὑπάρχουσιν ἐν αὐτῇ 1 διοικητήριον, 1 τέμενος καὶ 6 ἐκκλησίαι. Τὰ περίφημα ὄφθαλμα τῆς νήσου εἶναι μάλλιναί τάπητες, πατανίαι, μαξιλαροθῆκαι καὶ τοιαῦτα οἰκιακὰ χρειώδη. Ἡ Ἰμβρος παράγει σῖτον, κριθήν, ἀλέφι, ἀραβόσιτον, ρόβι, σίκαλην, μέλι, σήσαμον, βαλανήδια, ἐλαίας βάμβακα, κυάμους, ἐρέβινθους, φασόλια, φασήλους, ἄνισον, κρόμμυα, σκόροδα, σταφύλια, πέπονας, ὄδροπέπονας, καὶ τοιαῦτα. Παράγεται καὶ ἐν ὀληγότητι μέταξ καὶ μέλι. Ὑπάρχουσι μεταλεῖα ἀργυροῦρου μολύβδου καὶ λικνίτου, ἀλλ' ἐσχάτως ἀνεστάλη ἡ ἐκμετάλευσις.

Ἐμὶν ἐφ. ὑγειονόμος  
 Νικόλαος ἐφ. ἐπὶ τῶν φάρων  
 » » διευθυντὴς τοῦ ὄθωμ. ταχυδρομείου  
 Ἰβραχίμ ἐφ. φύλαξ

Αὐτοκρατορικὸν φρούριον

Ἀχμέτ Ναζήφ ἐφ. ὑποταγματάρχης  
 Σουλεϊμάν Σεβκὴ ἐφ. ἀ. ἱατρός »  
 Χαλίλ » β'. »  
 Χασάν Ταχσίν ἀγ. λοχαγός (Π. Σιλ. 1. Μ. έ.)  
 Σουλεϊμάν Σηδκὴ ἐφ. ὑπολοχαγός  
 Μεχμέτ ἐφ. ἐπιλοχίας  
 Χαφὴζ Μεχμέτ Νεφίζ ἐφ. λοχίας

Ἐμπορικὸν καὶ γεωργικὸν ἐπιμελητήριον

Εὐστράτιος ἐφ. πρόεδρος  
 Σουλεϊμάν ἐφ. μέλος  
 Ἰβραχίμ ἀγ. »  
 Μιχαήλ ἐφ. »

Φιλεκπαιδευτικὸν σωματεῖον

Ἰπποδιοικητὴς πρόεδρος.  
 Χαλίμ ἐφ. μέλος.  
 Λογιστὴς »  
 Ἰζζέτ ἐφ. »  
 Ἐμὶν ἐφ. »  
 Χαφὴζ Χουσεϊν ἐφ. »  
 Ἀλῆ βέης »

Σχολεῖον Ρουσδιέ.

Νεσεύχ ἐφ. διδάσκαλος.  
 Μεχμέτ Ρασίδ ἐφ. » τῆς γραφῆς.  
 Σουλεϊμάν ἐφ. θυρωρός. Μαθηταὶ 60.

Χ'. Ἰσμαήλ	ἀγᾶς	μέλος.
Ἰβραχίμ	»	»
Ἰωάννης Χ'. Νικολάου	ἀγ.	»
Ἰωάν. Ζουρουλούδης	»	»

## Γεωργικὸν ταμεῖον

Χ'. Σομαήλ	ἄγ.
Ἀλῆ	βένης
Ἡλίας	Πολιτζῆς
Χ'. Χαφῆζ	Μουσταφᾶ ἐφ. διευθυντῆς ταμ. ὄρφανῶν

## Δημαρχία

Ἐστράτιος	ἐφ.	πρόεδρος
Μιχαήλ	ἐφ.	μέλος
Σουλεϊμάν	ἐφ.	» καὶ γραμ.
Σαδῆκ	»	»
Ἰωά.	ἀγ.	»
Ἰβραχίμ	ἐφ.	»
Ἰωάν. Χ'. Νικολάου		»
Κ. Χρήστου		»

## Ἀστυνομία καὶ χωροφυλακία.

Γιαγγιᾶ	ἀγ.	λοχίας
Χ'. Χαλίλ	δεκανεὺς	11 χωροφύλακες
Σαῖτ	ἐφ. ἀστυνόμος	

## Τελωνεῖον.

Ἰζζέτ	ἐφ. τελώνης	Ἀχμέτ	ἐφ. γραμ.
Μεχμέτ	Ἀλῆ ἐφ. ἐλεγκτῆς	4	φύλακες

## Γενικὸν χρέος

Γρανίκ	ἐφ. πράκτωρ	Ἰβραχίμ	ἐφ. γραμ.
--------	-------------	---------	-----------

Λιμεναρχεῖον, ὑγειονομεῖον, φάρμακα καὶ ταχυδρομεῖον.  
Χασάν ἐφ. λιμενάρχης γραμ. φρεγ. (Μ. ἑ.)

Ναυτικά. Ἐκ τοῦ Ρεγμέρι Δεργιά,  
(ναυτικοῦ ὁδηγοῦ).

Ἡ νῆσος Τενέδος ἔχει ἐξ ἀνατολῶν πρὸς δυσμὰς μῆκος 6 μιλ. καὶ πλάτος  $1 \frac{1}{2}$  μιλ. Τὸ βουνὸν Ταῦρος κείμενον πλησίον τοῦ ΒΑοῦ ἀκρ. τῆς νήσου ὑψοῦται κωνοειδῶς. Ἡ νῆσος χωρίζεται ἀπὸ τὴν παραλίαν τῆς Ἀνατολῆς διὰ στενοῦ μέρους θαλάσσης ἔχοντος βάθος 10—15 ὄργ. Ματαξὺ τοῦ ΒΑοῦ ἀκρ. τῆς νήσου καὶ τοῦ ρηθέντος ἀνω ἀκρ. κεῖται τὸ νησιδίον Γόδαρον καὶ ὀλίγον δυτικῶς αὐτοῦ ὑπάρχουσι μερικοὶ σκόπελοι. Οἱ μεταξὺ τοῦ νησιδίου καὶ τῆς Τενέδου θάλασσα ἔχει βάθος μέχρι 39 ὄργ.

Φάροι. Ἐπὶ τοῦ νησιδίου Γόδαρο ὑπάρχει φάρος ἐρυθροῦ χρώματος εἰς ὕψος 59 ποδῶν ὑπὲρ τὴν ἐπιφ. τῆς θαλάσσης ἀκτινοβολῶν ἀπαξ κατὰ 2 λεπτά καὶ δρώμενος ἐξ ἀποστάσεως 12 μιλ. Ὁ φάρος οὗτος κεῖται ἐπὶ λευκοῦ σιδηροῦ πύργου. Ἄλλος φάρος σταθεροῦ λευκοῦ χρώματος κεῖται ἐν τῷ δυτικῷ ἀκρ. τῆς Τενέδου εἰς βόρειον πλάτος  $39^{\circ} 50'$  καὶ ἀνατολικὸν μῆκος  $25^{\circ} 58'$ , καὶ ὕψος 59 ποδ. ὑπὲρ τὴν ἐπιφ. τῆς θαλ. δρώμενος ἐξ ἀποστάσεως 14 μιλ.

Πλησίον τῆς νήσου Τενέδου ὑπάρχουσι νησιδία καὶ κατὰ τὸ δυτικὸν καὶ ΒΔὸν ἀκρ. ἐπικίνδυνα ἀβαθῆ ὕδατα. Ἡ πρὸς βορρᾶν ὕψαλος εὐρίσκεται κατὰ τὸ μέσον τῆς νήσου εἰς ἀπόστασιν  $\frac{1}{4}$  μιλ. ΒΔως.

ὑποδιοικήσις Ἰμβρου.

Μεχμέτ Ρασήγ ἐφ.

ὑποδιοικητής

σολισέ

Διοικητικὸν συμβούλιον.

ὑποδιοικητής, πρόεδρος.

## Ἀλληλοδιδασκτικά.

Χατζῆ Χαφῆζ Μουσταφᾶ ἐφ. διδάσκ.	Μαθηταί	45
Χαφῆζ Ναζήφ ἐφ. διδασκάλ. παρθε.	Μαθήτριαι	65
Ἰμχάμ Χότζα διδασκάλ. ὑποπαρθεν.	»	35

## Χριστιανικὰ σχολεῖα

Ἑλληνικὴ σχολὴ Κυριάκος ἐφ. διδάσκ.			15
Χριστόφορος Γαβριήλ θυρωρός	μαθηταί		198
Ἄλλ. σχολὴ Α. Παναγιώτιος διδάσκ.	»		120
» » Ἀριστοκλῆς	»		150
» » Χριστόφορος	»		70
Προθαναγ. Ἑλπίς διδασκάλ. μαθήτρ.			125
» Ὀλυμπία	»		

Ἡ Τένεδος ἔχει 844 οἰκίας, ἐξ ὧν 312 εἶναι μουσουλ. καὶ 532 χριστιαν. πληθυσμὸν μουσουλμ. 601 ἀρρένων καὶ 613 θηλέων καὶ χριστιαν. 1292 ἀρρένων καὶ 1161 θηλ. 3 τεμένη, 1 τεκέν. 1 μεδρεσέ, 1 ἐκκλησίαν, 1 διοικητήριον, 1 φρούριον, 1 ὑγειονομεῖον, 1 φάρον, 1 τηλεγραφεῖον, 1 τελωνεῖον, 1 διευθυνσιν τοῦ γενικοῦ χρέους, 1 λιμεναρχεῖον, 2 λουτροῦνας, 2 γάνια, 12 μύλους, 2312 πρόβατα, 100 βόας ἀρρενας, 40 βόας θήλειαι, 5 ταύρους 70 ἄγρους, 100 ἵππους, 22586 στρέμματα γαιῶν καὶ 408 βακουφικὰ κτίρια.

## Ἱστιοφόρα ὑπὸ ὀθωμανικὴν σημαίαν

Ὄνομα Ἱστιοφ.	Τὰ ἄνω 5 τόννων	Χωριτικότη. ἐκάστου.
Βρίκια	1	100
Γολέται	8	25 ἕως 88
Βομβάρδα	8	25 » 70
Αἰμβοί	9	1 » 20
Πιαδὲ	10	3 » 20
Περάματα	1	1 » 25
Τσερνίκια	4	5

## Υποδιοικήσις Τενέδου.

Ζουχίη βέης    υποδιοικητής.    (Μουτεμαϊζ)

## Διοικητικὸν συμβούλιον.

Υποδιοικητής, πρόεδρος.

Μεχμέτ Ρασίμ έφ.    Χακίμης.    μέλος διαρκές.

Καλίνικος έφ.    επίτροπος τῆς μητρ.    »    »

Σουλεϊμάν    έφ.    λογιστής.    »    »

Μεχμέτ Ρεσάτ    »    α. γραμ.

Χαφής Χουσεϊν έφ.    μέλος κληρωτόν.

Χ'. Ίμάμης άγ.    »    »

Παναγιώτης έφ.    »    »

Βασιλάκης    »    »    »

Κτηματολόγιον    Άλλῃ βέης.    γραμ. κτηματολ.  
Σερίφ έφ.    »    ταπού.

## Έγγραφὴ τοῦ πληθυσμοῦ.

Άλλῃ έφ. διευθυντής.    Μουσταφῆ Τεβοήκ έφ. γραμ.

Μουσταφᾶ έφ.    επίτροπος τοῦ λογιστοῦ τῶν ἑβδοκείων.

Δημήτριος έφ.    εἰσπρακτωρ.

## Πρωτοδικεῖον

Χακίμ. έφ.    πρόεδρος

Άχμέτ άγ.    μέλος

Μεχμέτ Σαμπρί έφ.    πρόεδρος

Σωτήριος έφ.    μέλος καὶ ἀνακριτής

Ίθραχίμ.    »    α. γραμ.

Άλλῃ    »    β'.    »

Τζεμάλ    »    κλητῆρ τοῦ ἐκτελεστικοῦ τμήματος

## Έπιτροπὴ ἐπὶ τῶν κτημάτων.

Άλλῃ βέης.    πρόεδρος



μὴ ἀπομακρύνηται ἀπὸ τὸ μέσον τοῦ στομίου, διότι πλησίον τοῦ ἀνατολικῆ παραλίου ὑπάρχουσιν ἀβαθῆ ὕδατα καὶ πλησίον τοῦ δυτικῆ δύο μικροὶ σκόπελοι. Ἴνα τις εἰσέλθῃ εἰς τὸν λιμένα διευθύνεται ΒΒΔως καὶ προχωρεῖ 3 μίλ. Τὸ βάθος τῶν ὑδάτων εἶναι 12, 15 καὶ 16 ὄργ. Τὰ πρὸς τὸ ἀνατολικὸν μέρος τοῦ στομίου ἀβαθῆ ὕδατα διακρίνονται εὐκόλως ἐκ τοῦ χρώματος τῶν ὑδάτων. Τὸ βάθος τῶν ὑδάτων ποικίλει. Ἐνῶ διὰ τῆς βολίδος εὐρίσκει τις βάθος 9—10 ὄργ. ὀλίγον προσωτέρω εὐρίσκει μόνον 3 καὶ ὕστερον 4 ὄργ. Τὸ μέρος τὸ ἀπέναντι τῶν ἀβαθῶν ὑδάτων ἔχει βάθος 12 ὄργυιων.

## Ἐπαρχία Ἁγίου Εὐστρατίου.

Ἄλῃ ἀγ. ἔπαρχος.

Ἐρπίς ἐφ. γραμ. κτηματολογίου.

Νικόλαος Δημητρίου ἐφ. ταμίας.

## Ἐιρηνοδικεῖον.

Γεώργιος Παπαδημητρίου ἐφ.

Γεώργιος Ζιζάνος »

Ἡλίας Καλαμαλῆς. »

Δημήτριος Ἰατρὸς »

Φίλιππος Ἐμμανουήλ »

Σταῦρος Πιρὶς, »

Τελωνεῖον. Νεσοῦχ Σαυκρῆ ἐφ. τελώνης.

Γενικὸν χρῆος. Ἄλῃ ἐφ. πράκτωρ.

Ἡ νῆσος Ἁγίος Εὐστράτιος ἔχει 290 οἰκίας καὶ πληθυσμὸν 1076 ψυχῶν, ἀπέχει δὲ τῆς πόλεως Λήμνου κατὰ 25 μίλια.

Τελωνεῖον ἀποβάθρας Περούκια.

Μεχμέτ ἀγ. τελώνης 2 φύλακες

Γενικὸν Χρέος.

Χαλίλ ἐφ. πράκτωρ 2 φύλακες

Ναυτικά. Ἐκ τοῦ Ρεγμέρι Δεργιά,  
(ναυτικοῦ ὁδηγοῦ).

Ἡ νῆσος Αἴμνος εἶναι σχήματος οὐχὶ κανονικοῦ καὶ ἔχουσα ἐν τῇ μέσῳ αὐτῆς τοὺς λιμένας Πορένια καὶ Μούνδρου ἢ Ἁγίου Ἀντωνίου φαίνεται ὡς οὔσα ἔνωσις δύο νήσων. Πάντα τὰ μέρη αὐτῆς, ἐκτὸς τῶν εἰς τὰ ΝΑ καὶ ΝΑΑ κειμένων βουνῶν, εἶναι χαμηλὰ καὶ ὀμαλά. Τὰ ρηθέντα βουνά, ὅταν ἐρχηταίτις εἴτε ἐκ βορρᾶ εἴτε ἐκ νότου φαίνονται ὡς δύο νῆσοι. Τὸ πρὸς τὰ ΝΑΑ τῆς νήσου ἀκρ. Ἰρένα ἀπέχει τοῦ πρὸς βορρᾶν ἀκρ. Πλάφα κατὰ 17 μίλ. Ἡ ἀπόστασις αὕτη εἶναι ἴση πρὸς τὸ ἐξ ἀνατολῶν πρὸς δυσμὰς πλάτος τῆς νήσου. Ἡ πόλις Αἴμνου κεῖται δυτικῶς παρά τινα κοιλίσκον, ἀλλὰ στερεῖται μέρος πρὸς ἀγκυροβόλησιν. Ὁ λιμὴν Ἁγίου Ἀντωνίου ἔχει κάλλιστον μέρος πρὸς ἀγκυροβόλησιν, ἀλλ' εἶναι ἀνοιχτὸς εἰς τοὺς ΝΑοὺς καὶ ΒΝΑοὺς ἀνέμους. Τὰ πλοῖα τὰ ἐρχόμενα ἀπὸ τὰ ἀνατολικά ἢ ΝΑΑ μέρη με ΒΑοὺς ἢ βορείους ἀνέμους βλέπουσι τὰς κορυφὰς τῶν δύο βουνῶν. Τὰ πλοῖα τὰ ἐρχόμενα με βόρειον ἄνεμον ἀγκυροβολοῦσιν ὡς ἐπὶ τὸ πλεῖστον εἰς τὸ ΒΑδὸν μέρος, τὰ δὲ ἐρχόμενα με νότιον ἄνεμον ἄμα φθάσωσι πλησίον τῆς δυτικῆς παραλίας εὐρίσκουσι καλὸν μέρος πρὸς ἀγκυροβόλησιν. Ὅταν πλησιάζῃ τις εἰς τὸν λιμένα πρέπει, πρὶν καλῶς διακρίνῃ τὸ ἔνδον αὐτοῦ, νὰ

πόστασιν μιᾶς ὥρας ἀπὸ τῆς πόλεως εὐρίσκεται καὶ μία πηγή θερμῶν ὑδάτων ταχέως θεραπεύουσα πόνους τινάς. Τὸ κτίριον διαιρεῖται εἰς δύο τμήματα, ἔχει μέρος διὰ λουτρῶν, δύο πατώματα μετὰ 4 δωματίων καὶ πρὸς τὸ ἄνω περίπτερον μετὰ δύο δωματίων. Τὸ ὕδωρ ἔχει θερμότητα 40 βαθμῶν.

Τὸ μῆκος τῆς νήσου εἶναι 8 μιλ. τὸ πλάτος 3. Ἡ διὰ θαλάσσης περιφέρεια εἶναι 72 μιλ. Ἐν Αἴμνῳ ναυπηγοῦνται βομβάρδαι χωρητικότητος 3000 κοιλῶν καὶ περάματα 150 κοιλῶν περίπου.

Ἐν τῇ Αἴμνῳ παράγονται σῖτος, κριθή, μέλιξι, σήσαμος, φάσηλοι, πέπονες, ὑδροπέπονες, ἐρέβινθοι ρόβι, ἀλέφι, ἀραβόσιτος, πικροκύαμοι, μέλι, ἐλαῖαι, ἀμύγδαλον, βάλανιδια, σκόδουρα, κρόμμυα, βάμβαξ, σταφύλια, ἄνησον καὶ διάφοροι ὄπωροι.

## Ἐπαρχία Μούνδρου.

Σουλεϊμάν ἐφ.	ἑπαρχος
Ἰωάν. Φρέηγας ἐφ.	ταμίας
Ἰβραχὴμ ἀγ.	ἀστυνόμος

## Εἰρηνοδικεῖον

Χαράλαμπος Βαρδαλάκης ἐφ.	
Διαμαντῆς Μπελκίμ ἐφ.	
Ἰωάννης Καρατζᾶς.	»
Ἀλέξανδρος Μπετσάκης	»

## Τελωνεῖον.

Σερῖφ ἐφ.	τελώνης	1	φύλαξ
-----------	---------	---	-------

## Γενικὸν χρέος

Μουστῶφ ἐφ.	διευθυντῆς	2	φύλακες
-------------	------------	---	---------

## Χριστιανικά σχολεία

Ἰωάν. Βαρκᾶς, σχολάρχης	Μαθ.	45
Ἀνθή και Φιλώ διδ. τοῦ Παρθεναγ.	»	50
Νικ. Σιμῶν και Εὐστράτιος δημοδιδάσκ.	»	90
Φίλιππος Ἀποστολίδης	»	50
Μελπομένη Κοντάνη διδασκ. παρθεναγ.	»	60
Εἰς τὰ 16 ἕτερα σχολεῖα τῆς νήσου ὑπάρχουσι	»	932

Κυριάκος Λαμπροῖδης ὑποπρόξενος τῆς Ἑλλάδος.  
Ἀχμέτ ἀγ. διασακτῆς

Πράκτορες τῶν εἰς Λήμνον προσεγγιζόντων ἀτμοπλοίων

Χαϊρῆ βέης	πράκτωρ	Μοχουσέ
Β. Ἰωαννίδης	»	Ζόλη Βίκτωρ
Εὐάγγελος Μεσκίδης	»	Μικρῆς Ἀσίας.

Ἡ νῆσος Λήμνος ἔχει 5280 οἰκίας, πληθυσμὸν ἐντόπιον μουσουλμαν. 1017 ἀρρένων και 932 θηλέων και χριστιαν. 10296 ἀρρένων και 10046 θηλέων, ξένων δὲ μουσουλμαν. 41 ἀρρέν. και 48 θηλ. και χριστιαν 50 ἀρρ. και 9 θηλ. 590 ἐργαστήρια, 6 τεμένη, 1 τεκέν, 1 διοικητήριον, 1 φρούριον, 164 ἐκκλησίας, 180 ἀνεμουίλους, 2 λουτρῶνας, 1 χάνιον, 4 λιμένες, 1 φάρον, 1 ὑγειονομεῖον, 1 δημοχρεῖον, 1 τελωνεῖον, 1 δημόσιον ὠρωλόγιον, 1 μεδρεσέν και 1 ὀπλαποθήκην. Ἡ νῆσος Λήμνος μετὰ τοῦ Μποζιμπαμπᾶ ἔχει 56747 πρόβατα, 7925 αἴγας, 2450 ἀρσενικὰ βόας, 577 θήλειαι βόας, 112 ταύρους, 1180 ὄνους, 500 ἵππους, 200 ἡμιόνους και 4000 χοίρους.

Ἐν τῇ πόλει Λήμνου ὑπάρχει μαυσωλεῖον και μικρὸς εὐκτήριος οἶκος τοῦ Σουλτάν Μισρῆ Μεχμέτ Νιαζῆ και τὰς νύκτας τελῶνται ἐκεῖ αἱ νενομισμένα προσευχαί. Εἰς ἀ-

## Τελωνεῖον

Μεχμέτ ἐφ.	τελώνης	
Μιφαάτ »	ἀ. γραμ.	
Σεραῆ »	ἐλεγκτῆς τῶν ἐμπορευμάτων	
7 φύλακες.		

## Διευθυνοὶ τοῦ δημοσίου χρέους.

Ἐμὶν ἐφ.	διευθυντής	
Ἀβδουλλάχ ἐφ.	γραμ.	3 φύλακες

Ἐμμ. Κλεάγθης ἐφ. διευθυντής μονοπώλιου τοῦ καπνοῦ  
2 φύλακες.

## Φιλεκπαιδευτικὸν σωματεῖον.

Ταχίρ βέης	πρόεδρος	
Μουσταφᾶ ἐφ.	ἀντοπρόεδρος	
Χαλίλ ἐφ.	μέλος	
Χουσεῖν ἐφ.	»	
» »	»	
Ἀχμέτ Χαμῆτ ἐφ.	»	

## Σχολεῖα.

## Μαθηταί.

Χαϊρεδδὶν ἐφ.	διδάσκ. Ρουσιέ	μουδερρί	43
Ταχσὶν »	» ἀλληλοδ.		42
Χουσεῖν »	θυρωρὸς ρουσιέ.		

Ἀλῆ ἐφ.	δημοδιδάσκαλος	Μαθ.	25
Ἰμγάν χανούμ.	διδασκάλισσα παρθεναγ.	»	35
Σεριφέ »	» »	»	28
Ροκὸς »	» »	»	25
Δημοτ σχολεῖα	Λέρας	»	20
» »	Κοργόζ	»	15
» »	Ἀϊπάτ	»	12

Ριφαάτ βέης	μέλος
Χαϊρή έφ.	»
Χατζή Μαχμούτ άγ.	»
Ραφτόπουλος έφ.	»
Παναγιώτης έφ.	»
Άγγελής Σαδέρελας έφ.	»
Βασίλ. Μόσχος έφ.	»

Άξιωματικοί του αυτοκρατορικού φρουρίου.

Χ'. Χουσεΐν έφ. ιατρός.	υποταγματάρχης Μ. έ.
Κριμ. Γεν. 1. Κριμ	άγγλ. 1. Μαυροβ. 1
Ίβραχίμ έφ.	υπογραμματεύς
Έδχέμ έφ. λοχαγός	(Κριμ. Γεν. 1. Κριμ. άγγλ. 1.
Μεχμέτ άγ.	υπολοχαγός
Φαΐχ έφ.	χειρουργός
Όμέρ έφ.	λοχίας.

Χωροφυλακή και άστυνόμεια

Νετζιπ έφ.	λοχίας
Χουσεΐν »	έπιλογίας
Ίβραχίμ έφ.	άστυνόμος ά. τάξεως
Άνδρέας έφ.	άστυνημικός κλητήρ
Σερίφ έφ.	»
Μαχμούτ έφ.	»

Υγειονομείον

Χουσεΐν έφ. υγειονόμος.	Μεχμέτ άγ. φύλαξ.
-------------------------	-------------------

Λιμεναρχείον

Χασάν έφ. λιμενάρχης	γραμ. κερβ.
----------------------	-------------

Άλῆ έφ. διευθυντής του ταμείου των όρφανών  
κεφάλαιον 353949.

Φερχμῆ » ἐπὶ τῶν πρακτικῶν  
 Ἄτὰ βέης » » »  
 2 κλητῆρες.

Τηλεγραφεῖον καὶ ταχυδρομεῖον.

Ἄλῃ Ριζῆ ἐφ. Διευθυντής.

Δημαρχία.

Ταχῆρ βέης πρόεδρος  
 Χατζῆ Ὄσμάν ἐφ. μέλος  
 » Μερχμῆτ ἀγ. »  
 Στ. Βούλγαρης ἐφ. »  
 Π. Χ. Μανώλης ἐφ. »  
 Ἰωάννης » »  
 Σερίφ ἐφ. γραμ. τῆς τουρκικῆς  
 Ἄχμῆτ » ταμίας  
 Ἰβραχίμ ἀγ. κλητῆρ Ἄλῃ ἐφ. ἀγορανόμος.

Γεωργικὸν ταμεῖον.

Σέιχ Ἐμίν ἐφ. πρόεδρος  
 Χατζῆ Σουλεϊμάν ἐφ. μέλος  
 Ἀναγνώστης Γαρόφαλος ἐφ. »  
 Παναγιώτης Κατσαίδης » »  
 2 γραμματεῖς Κεφάλαιον γρ. 393001, 5.

Ἐπιτροπὴ ἐπὶ τῆς ὁδοποιίας

Χατζῆ Μερχμῆτ ἀγ. μέλος  
 Χουσεῖν ἐφ. »  
 Ἀναγνώστης Γρόγαλος ἐφ. »  
 Χαρ. Ραφτέπου ἐφ. »  
 Καρακὶν ἐφ. ἐργοδηγός.

Ἐπιμελητήριον ἐμπυρρίου καὶ γεωργίας.

Χατζῆ Ὄσμάν ἐφ. πρόεδρος

## Κτηματολόγιον.

Χασάν Σενχί	ἔφ.	διευθυντής
Ἄλῃ	»	ἐπὶ τῶν ἐκάστοτε ὑποθέσεων.
Μουσταφᾶ	ἔφ.	» » » »
Σαλήχ	»	καταστιχοφύλαξ

## Ἐγγραφή τοῦ πληθυσμοῦ.

Χουσεϊν	ἔφ.	διευθυντής
Μουσταφᾶ	»	γραμ.

## Εἰσπράκτορες

Σαδῆκ	ἔφ.	ἀ.	εἰσπράκτωρ
Μεχμέτ	ἀγ.	ἵππευς	εἰσπράκτωρ τῆς κεντ. ὑποδιοικ.
Χασάν	ἔφ.	»	» » » »

## Πολιτικὸν πρωτοδικεῖον

Χακίμ	ἔφ.	πρόεδρος
Χατζῆ Μεχμέτ	ἔφ.	μέλος
Ἄναγνωστής	»	»
Χαλίλ	»	πάρεδρος

## Ποινικὸν πρωτοδικεῖον

Χρηστάκης	ἔφ.	πρόεδρος
Ἐμὶν βέης		εἰσαγγελεὺς
Νουρῆ	»	μέλος
Ἄγγελος	ἔφ.	»
Χουσεϊν	»	πάρεδρος

## Γραφεῖον τοῦ πρωτοδικείου

Χασάν	ἔφ.	ἀ.	γραμ.
Γαλίπ βέης			ἐκτελεστής
Νουρῆ	ἔφ.	ἐπὶ τῶν πρακτικῶν	
Ἀχμέτ	»	»	»



## Νομός Αήμου.

Κωστάκης Αγοθέτης έφ. Διοικητής, έχει βαθμόν ούλιζ  
σινίφ σαιν.

## Διοικητικόν συμβούλιον.

Διοικητής	πρόεδρος		
Γιουσούφ Ζιζ έφ.	χακίμης, (μούδερρίς)	μέλος	διαρκές
Ίωακείμ έφ.	μητροπολίτης (Μ. γ.)	»	»
Χουρνή »	λογιστής (σανιέ Μ. έ.)	»	»
Μουχαρέμ »	ά. γραμ.	»	»
Ταχής βέης		μέλος	κληρωτόν
Μουσταφά έφ.		»	»
Σταύρος Βουλαρίτζας έφ.		»	»
Κατζαϊδής έφ.		»	»
Χακκή βέης	γραμ.		

## Λογιστήριον

Χουρνή έφ.	ά.	λογιστής
Γιουσούφ έφ.	β.	»
Έμίν βέης	γ.	»
Χασάν έφ.		ταμίας

## Άλληλογραφία

Μουχαρρέμ	έφ.	ά.	γραμ.
Χουσεϊν	»	β.	»
Ίσμαήλ Χακκή	»		άντιγραφεύς
Άχμέτ βέης			πρωτοκολλητής

Διερμηνεύς      Άντώνιος έφ.

## Δευτέρι Χαχανή.

Χατζή Ναζήφ έφ.	διευθυντής	σαλισέ
Χουσεϊν	»	ά. γραμ.
Ταχέρ έφ.	γραμ.	του ταπού τής κεντ. ύποδιοικήσεως.

σίον τῆς Καρπάθου ὑπάρχουσι διάφοροι ὕφαλοι γνωσταὶ γινόμεναι ἐκ τῆς θραύσεως τῶν κυμάτων, ὥστε οὐδόπως ἐπιτρέπεται νὰ διέρχωνται τὰ πλοῖα διὰ τοῦ στενοῦ τούτου. Ὁ τολμῶν νὰ διαπλεύσῃ αὐτὸ πρέπει νὰ μὴ ἀπομακρύνῃται τῆς παραλίας τῆς Κάσσου. Τὸ μεταξὺ Κάσσου καὶ Κρήτης στεγὸν εἶναι εὐρὸ καὶ ἀκίνητον. Τοιοῦτο δὲ εἶναι καὶ τὸ μεταξὺ Καρπάθου καὶ Ρόδου. Τὸ στόμιον τοῦ λιμένος Τρίστομα ἀπέχει  $1/2$  μιλ. ἀπὸ τὸ βόρειον ἄκρ. τῆς Καρπάθου πρὸς δυτικὰ καὶ ἐκτείνεται πρὸς τὸ ἐσωτερικὸν ἐπὶ 1 μιλ. ἔχον πλάτος 200 ὄργ. Τὸ βάθος τῶν ὑδάτων ἐντὸς τοῦ λιμένος εἶναι  $4 \frac{1}{2}$ —8 ὄργ. Κατὰ τὸ στόμιον τοῦ λιμένος ὑπάρχουσι δύο νῆσοι. Ἐὸ κυρίως μέρος πρὸς διάπλουν εἶναι τὸ μεταξὺ τῆς νοτιωτέρας τῶν δύο τούτων νήσων καὶ τῆς Καρπάθου, ἔχον πλάτος 170 ποδ. καὶ βάθος 7—10 ὄργ. Τὸ βάθος ὅμως τοῦτο ὀλιγοπτεῦσι ἐν ὀλίγῃ ἀποστάσει μέχρι  $4 \frac{1}{2}$  ὄργ. καὶ ὕστερον γίνεται πάλιν 8 ὄργ. Μεταξὺ τῶν ρηθεισῶν δύο νήσων δὲν ὑπάρχει μέρος πρὸς διάπλουν. Μεταξὺ δὲ τῆς βορειοτέρας αὐτῶν καὶ τῆς Καρπάθου δὲν δύνανται νὰ διαπλεύσωσι παρὰ μόνον πλοικέρια.



τῆς θαλ. κεῖται ἐν τῷ ρηθέντι στενωφῷ εἰς ἀπόστασιν 1 μιλ. ἀπὸ τὰ ΒΑὰ τῆς νήσου Ἁγίου Γεωργίου. Ἴνα τις ἐκ νότου εἶναι ἀσφαλῆς ἀπὸ τὴν ὑψαλονταύτην, πρέπει ἀπὸ τὸ ἀκρ. Ἁγίου Γεωργίου νὰ ἴδῃ τὸ ΝΑὸν μέρος τοῦ νησιδίου Κολοφῶνος. Τὰ ἀβαθῆ ὕδατα Ἀρμαθείας (4 μόνον ὄργ. βάθους) εὐρίσκονται ἐν ἀποστάσει 1 μιλ. πρὸς τὰ ΒΝΔὰ τῆς ὑφάλου Κάσσου. Τὸ νησιδίον Κολοφῶνος κεῖται ΝΝΔως τοῦ ἀκρ. Ἁγίου Γεωργίου. Τὸ νησιδίον Στρογγύλον ἀπέχει 1/3 μιλ. ἀπὸ τὸ ἀνατολικὸν ἀκρ. Κάσσου καὶ τὸ νησιδίον Πλατὺ 1/2 μιλ. ἀπὸ τὸ δυτικὸν ἀκρ. Κάσσου.

Πρὸς βορρᾶν τῆς Κάσσου κεῖται ἡ ἐπιμήκης Κάρπαθος. ἔχουσα ἕκτασιν 26 μιλ. ἐκ βορρᾶ πρὸς νότον καὶ πλάτος 6 μιλ. Μεταξὺ τῶν βουνῶν καὶ τῶν βράχων τῆς ὑπάρχουσι λατομεῖα μαρμάρου καὶ μεταλεῖα σιδήρου. Εἰς τὸ ἀνατολικὸν μέρος τῆς ἔχει δύο περιφρήτους κόλπους, ἐξ ὧν ὁ εἰς Πηγᾶδι καλούμενος ἀπέχει 8 μιλ. τῆς νοτίου ἄκρας καὶ θεωρεῖται ἄσυλον τῶν πλοιαροῖων, ὁ δὲ ἕτερος Ἀπάλι καλεῖται καὶ εὐρίσκεται ἐν τῷ μέσῳ τῆς νήσου. Ἀμφότεροι εἶναι βαθεῖς καὶ προφυλαγμένοι ἀπὸ τοὺς ΝΔοὺς, νοτίους καὶ δυτικούς ἀνέμους. Ὁ κόλπος Ἀλμυρὸς κείμενος κατὰ τὸ βόρειον ἄκρον τῆς νήσου προφυλάσσεται ὑπὸ τῆς νήσου Σάρπια ἀλλὰ εἶναι βαθύτατος καὶ λίαν ἀπροφύλακτος ἀπὸ τοὺς δυτικούς ἀνέμους. Ὁ κόλπος Κόσστελος κείμενος κατὰ τὸ νότιον ἄκρον τῆς νήσου ἔχει βάθος 7—8 ὄργ. καὶ εἶναι ἀπροφύλακτος ἀπὸ τοὺς βορείους καὶ ΒΑοὺς ἀνέμους. Τὸ μεταξὺ Κάσσου καὶ Καρπάθου στενὸν ἔχει μὲν πλάτος μόνον 3 μιλ. ἀλλ' ἐν τῷ μέσῳ αὐτοῦ ὑπάρχει 12 πόδ. ἀπὸ τὴν ἐπιφ. τῆς θαλ. ὕψαλος, καὶ πλῆ-

## Ἐγγραφή τοῦ πληθυσμοῦ

Ἰσακ ἐφ. ὑπάλληλος καὶ γραμ.

## Ταλαιγιῶν.

Ἰβραχὴμ ἐφ. τελώνης Ἀχμέτ ἐφ. γραμ. 1 φύλαξ

Ἰγγειονομέτιον Ἡρακλῆς ἐφ. θγειονόμος

Ἡ Κάσσος ἔχει 2983 κατοίκους χριστιανούς. Πάντες εἰς κάτοικοι εἰσι ναυτικοί.

Ναυτικὰ. Ἐκ τοῦ Ρεγμέρι Δεργιά,  
(ναυτικοῦ ὁδηγοῦ).

Ἡ Κάσσος καὶ Κάρπαθος. Εἰς ἀπόστασιν 26 μιλ. ἀπὸ τοῦ ἀκρ. Σιδήρου τοῦ κειμένου εἰς τὸ ἀνατολικὸν μέρος τῆς Κρήτης εὐρίσκειται ἡ νῆσος Κάσσος ἔχουσα πλάτος 10 μιλ. καὶ μῆκος 4. εἶναι ἀνώμαλος καὶ βραχέως. Εἰς τὸ βόρειον μέρος αὐτῆς εὐρίσκειται ὁ λιμὴν Ἀρμαθεία προφυλαττόμενος διὰ τῶν ἐμπροσθεν τοῦ ἐκεῖ κόλπου νησιδίων. Ἐνταῦθα ὑπάρχει τὸ χωρίον Ὀφοῦς καὶ πολυάριθμοι ἀνεμόμυλοι. Ἐν τῷ κόλπῳ ὑπάρχει μικρὸς λιμὴν ἐσχηματισμένος διὰ συσσωρεύσεως λίθων καὶ προφυλάττων ἀκτοπλοικῶν πλοικέρια. Οἱ κάσσιοι πίνουσι ὕδωρ δεξαμενῶν (στερνῶν) μελονότι ὑπάρχει ἐν τῇ νήσῳ τῶν γλυκῶν ὕδωρ βορείως τῆς Κάσσου ὑπάρχουσι 6 νησιδία, ἐκτεινόμενα ἐπὶ 5 μιλ. ἀπὸ ΒΒΑζ πρὸς ΝΝΔζ. Τὸ μεταξὺ αὐτῶν καὶ τῆς Κάσσου στεγνὸν εἶναι 1, 1/2 μιλ. καὶ ἔχει βάθος 6—17 ὄργ. Τὸ εὖρος τοῦτο ἀποτελεῖται ἐκ τῆς ἀποστάσεως τῆς μεταξὺ Ἀρμαθείας καὶ τοῦ Ἁγίου Γεωργίου, βορείου ἀκρ. τῆς Κάσσου. Ἡ ὕψος Κάσσου. 15 πόδ. ὑπὸ τὴν ἐπιφ.

## Ἐγγραφή τοῦ πληθυσμοῦ.

Ἀχμέτ ἐφ.

## Ἀστυνομία καὶ Χωροφυλακή

Χουσεΐν ἐφ. ἀστυνόμος γ'. τάξεως  
1 λογίας, 2 δεκανεῖς, 13 χωροφύλακες.

Τελωνεῖον Νουμάν ἐφ. τελώνης 1 φύλαξ

Ἡ Κέρπαθος ἔχει 2500 οἰκίας, 6321 κατοίκους χριστιανούς, 8 σχολεῖα, 13 ἐκκλησίας, καὶ 1 μονήν, παράγει δὲ σῖτον, κριθήν, μέλεζι, ρόβι, ἐλαίαις, λεμόνια καὶ πορτοκάλια. Ὑπάρχουσιν ἐν αὐτῇ καὶ κυβερνητικὰ δάση. Οἱ κάσσιοι ὡς ἐπὶ τὸ πλεῖστον προμηθεύονται ἐκεῖθεν ξυλείαν καὶ λοιπὰ διὰ τὰ πλοῖά των. Ἐν Καρπάθῳ ὑφαίνονται περικνημίδες, χράμια καὶ τοιαῦτα.

## Ἐποδιοίκησις Κάσσου.

Πετριδῆς ἐφ. Ἐποδιοικητῆς σαμέ

## Διοικητικὸν συμβούλιον.

Ἐποδιοικητῆς πρόεδρος

Ἀχμέτ Ἐσάδ ἐφ. λογιστῆς καὶ ἀ. γραμ. μέλος διαρκές

Φρ. Οἰκονόμος ἐφ. μέλος κληρωτῶν

Ζαχ. Τσιτσίνας ἐφ. » »

## Πρωτοδικεῖον

κενὴ ἡ θέσις προέδρου

Νικ. Διακákης ἐφ. μέλος (Μ. ἐ.)

Γ. Πρωτόπαππας ἐφ. »

## Χωροφυλακή

1 λογίας 1 δεκανεῖς καὶ 17 χωροφύλακες.

Χασάν έφ.	Παρθεναγωγείον διδάσκαλος
Μεχμέτ Τεβφίκ έφ. τελώνης	Τελωνείον 2 φύλακες
Υγειονομείον	Θεόδωρος έφ. υγειονόμος
Μεχμέτ έφ. 2 δεκανεΐς	Άστυνομία και χωροφυλακή έστυνόμος 17 χωροφύλακες
<p>Η Μεγίστη έχει 50 μουσουλμάνους και 4500 χριστιανούς κατοίκους, 1 διοικητήριον, 1 τέμενος, 6 εκκλησίας, 1 μουσουλμανικόν και 4 χριστιανικά σχολεία, 1 ήρειπωμένον πρόχωμα, 100 εργαστήρια. 1 εργοστάσιον αλεύρου και 2 άμπέλους.</p>	
<p>Υποδιοικήσει; Καρπάθου υπαγομένη εις Ρόδον. Μεχμέτ Μαχίρ έφ. επίτροπος υποδιοικητοῦ. (Μ. έ.)</p>	
<p>Διοικητικόν συμβούλιον.</p>	
<p>Επίτροπος υποδιοικητοῦ πρόεδρος. Γεράσιμος έφ. Μητροπολίτης (Μ: γ'.) μέλος διαρκές. Χασάν » γραμ. και λογιστής » » Ιωάννης Οικονομίδης έφ. (Μ. έ.) » κληρωτ. Χ'. Λογοθέτης έφ. » »</p>	
<p>Πρωτοδικείον</p>	
Σαμπάν έφ.	πρόεδρος
Ιωάν. Οικονομίδης έφ.	μέλος
» Μελιτανός	»
» κενή ή θέσις	ά. γραμ.
Έμμ. Μανωλακάκης έφ. β'.	»
Κλητήρες:	Νικ. Σκάνδαλος και Νικ. Γεωργίου.

## Ἐποδιοικήσεις Μεγίστης.

Γιουσούφ Ζιά ἐφ.	ὑποδιοικητής
Μεχμέτ Ρασήχ ἐφ.	λογιστής
Χουσεϊν ἐφ.	γραμ.

## Διοικητικὸν συμβούλιον.

Ἐποδιοικητής	πρόεδρος	
Π'. Κύριλλος ἐφ. ἐπίτρ. τοῦ Δεσπότη	μέλος διαρκές	
Λογιστής	»	»
Γραμματεὺς	»	»
Χασάν ἐφ.	μέλος κληρωτόν	
Νικ. Σταματίου ἐφ.	»	»
Χ'. Τεόλτας Μπενλίογλου	»	»
Ἄνδρέας Γεράτιμος	»	»

## Πρωτοδικεῖον.

Ἰβραχὴμ ἐφ.	πρόεδρος
Κομπανός »	μέλος
Χ'. Μιχ. Ἡλίας ἀγ.	»
Πετράκης ἐφ.	α. γραμ.
Γαῖδος Χαραμῆς ἐφ.	β. »
Σουκρῆ ἐφ.	ὕπανακριτής

Γραφεῖον τῆς ἀπογραφῆς τοῦ πληθυσμοῦ.  
Γιουσούφ ἐφ.

## Φιλεκαίδευτικὸν σωματεῖον

Ἰβραχὴμ ἐφ.	πρόεδρος
Χουσεϊν ἐφ.	μέλος
Σουκρῆ »	»
Ἀβδουραχμάν ἐφ.	»
Χασάν ἐφ.	»

## Ἀλληλοδιδασκικὸν σχολεῖον

Μεχμέτ ἐφ. διδάσκαλος

πωτέρας τῶν 4 νήσων διεύθυνσιν ΒΑήν. Λέγεται ὅτι κατὰ τὴν διεύθυνσιν ταύτην ὑπάρχουσι ἀβαθῆ καὶ ὑραλώδη ὕδατα ἔμπροσθεν τῆς ἀποτόμου προεξοχῆς τῆς σχηματιζούσης τὴν δυτικὴν ἄκρην τοῦ κόλπου, διό εἴτε ἐκ βερρᾶ εἴτε ἐκ δυσμῶν προερχόμενός τις πρέπει νὰ ἀπέχη ἀπὸ τὴν προεξοχὴν ταύτην. Τὸ στόμιον τοῦ λιμένος ἔχει πλάτος 600 ποδ. καὶ τὰ ὕδατα εἰς ἐλαχίστην ἀπόστασιν ἀπὸ τῆς ἐκατέρωθεν παραλίας εἶναι βαθέα. Τὰ ὕδατα ἔχουσι βάθος ὀργ. 6 καὶ ὀλίγον τι πρὸς τὸ ἐσωτερικὸν εὐαίσκει τις βάθος ὀργ. 5, 4 καὶ 2 3/4. Ὁ λιμὴν εἶναι ὠσειδῆς καὶ ἀσφαλῆς ἀπὸ πάντα ἀνεμον, ἀλλ' ὁ πυθμὴν εἶναι ἀνίκανος νὰ κρατῇ τὴν ἄγκυραν.

Ἡ πόλις ἢ οὗτα ἔδρα τῆς διοικήσεως τῆς νήσου κεῖται κατὰ τὴν ἐσωτερικὴν ἄκρην τοῦ ΒΑοῦ κόλπου. Ὁ λιμὴν τῆς πόλεως εἶναι ἐπιμήκης καὶ βαθύς. Τὰ πλοῖα δένουσι εἰς τὴν ξηρὰν σχεινίᾳ ἐρχόμενα πολὺ πλησίον τῆς παραλίας. Ἵνα τις ἔλθῃ εἰς τὸν λιμένα ἐκ βερρᾶ, θὰ περικάμψῃ τὸ ἐκεῖ εὐρισκόμενον ἄκρ. καὶ τὸ παρακείμενον νησίδιον καὶ διευθυνόμενος ΝΝΑῶς φθάσει εἰς μέρος πρὸς ἀγκυροβόλησιν. Ἐρχόμενός τις ἐκ νότου περικάμπτει τὴν προεξοχὴν τὴν σχηματίζουσαν τὸ ἄκρ. τοῦ ΝΑοῦ κόλπου καὶ ἔχουσιν ἀνεμόμυλον, καὶ ὕστερον πλέων παραπλεύρως τῆς νοτίου παραλίας, βαίνει κατ' εὐθεΐαν. Οἱ ἐρχόμενοι ἐκ νότου πρὶν εἰσέτι περικάμψωσι τὸ τὸν ἀνεμόμυλον ἔχον ἄκρ. βλέπουσι τὴν πόλιν ἀπὸ τὸν μακρὸν κοιλίσκον τὸν καλούμενον καὶ λιμένα Πέδη καὶ πρέπει νὰ προσέχωσι νὰ μὴ ἐλλάθωσι κατὰ λάθος τὸν κοιλίσκον τοῦτον ὡς λιμένα τῆς Σύμης.



ειδῆς τὸ σχῆμα, περιορίζεται ἐκ θράχων ὑψηλῶν καὶ ἀπορρώγων καὶ εἶναι προφυλαγμένος ἀπὸ πάντα ἀνεμον. Ἡ πόλις κεῖται ἐπὶ λόφου ὑπερκειμένου τῆς ἀποβάθρας. Ἀνέρχεται τις εἰς αὐτὴν δι' ἀποτόμου ἀνηφόρου ἐνὸς μιλ. μήκους. Ὑπάρχουσι 2 ἕτεροι λιμένες ἱκανοὶ πρὸς διαφύξι-  
 ξιν πλοίων. Ὁ λιμὴν Πέδη εἶναι πλησίον τοῦ Βασῦ ἀκρ. τῆς νήσου καὶ ὁ λιμὴν Πανορμίτης κεῖται δυτικῶς τοῦ νοτίου ἀκρ. εἶναι δὲ χαμηλὸς καὶ ἀσφιλῆς. Πλησίον αὐτοῦ ὑπάρχει μονή. Ὁ εἰς τὰ ΒΔ τῆς νήσου κείμενος κόλπος Μασόνι σχηματίζεται διὰ τοῦ ἀκρ. Κιούνσουμπα καὶ εἶναι καλῶς ἀσφαλῆς ἀπὸ τοῦ νοτίου ἀνέμου. Ἡ πόλις κεῖται εἰς βόρειον πλάτος 3βο 3' 23" καὶ ἀνατολικὸν μῆκος 7ο 52'. Δυτικῶς τῆς νήσου ὑπάρχει ἄθροισμα νησιδίων καὶ πρὸς νότον ἡ ἐρημόνησος Σεσκι ἀπέγουσα τῆς Σύμης κατὰ τὸ ἥμισυ μίλιον.

Πληροφορία: περὶ τῆς νήσου Σύμης καὶ τοῦ κόλπου τῆς γραφεῖσαι ὑπὸ τοῦ Σιρ Μπρούκ, ἀξιωματικοῦ τοῦ ἀγγλικοῦ ναυτικοῦ:

Κατὰ τὴν ΝΔ ἡν γωνίαν τῆς Σύμης κεῖται ὁ λιμὴν Πανορμίτου οὗτινος τὸ στόμιον εἶναι στενὸν καὶ ἐπίμυκτες, προφυλάττεται διὰ τοῦ κόλπου, κεῖται ἀγτικῶς τῆς δύσεως καὶ ἔχει τὰ πέριξ ἑαυτοῦ κεκαλυμμένα διὰ φυτικῆς προκυμαίας ἐκ θράχων. Ἐρχόμενός τις ἐκ νότου βλέπει τὸ κόλπον ἀφοῦ περικάμψῃ τὴν νῆσον Σεσκι. Μέχρις οὗτου φανῆ τὸ στόμιον τοῦ λιμένος τὰ πλοῖα πλέουσι παραπλευρῶς τῆς δεξιᾶς παραλίας. Ἴνα τις ὑπάρχῃ εἰς τὸν λιμένα ἔχει καλὸν σημεῖον 4 νήσους κειμένας δυτικῶς τῆς Σύμης. Εἰσέρχεται τις εἰς τὸν λιμένα λαμβάνων ἐκ τῆς ἀ-

## Χωροφυλακή.

1 λογίαις 2 χωροφύλακες.

## Τελωνεῖον

Μουσταφᾶ ἐφ. τελωνῆς 1 φύλας.

Ἐν τῇ νήσῳ Τήλῳ ὑπάρχουσι 250 οἰκίαι, πληθυσμὸς χριστιαν. 1200, 2 σχολεῖα, 3 ἐργαστήρια καὶ 2 ἐκκλησῆαι. Εὐρίσκονται ἐν αὐτῇ 1500 αἴγες, 500 πρόβατα καὶ 150 ὄνοι. Τὰ κυριώτερα προϊόντα εἶναι ἀμύγδαλα, ἐλαίαι, κριθὴ καὶ σῦκα.

Ναυτικά. Ἐκ τοῦ Ρεχμπερί Διογιά,  
(ναυτικοῦ ὁδηγοῦ).

Τὸ παράλιον ἀπὸ τοῦ κόλπου Σύμης πρὸς βορρᾶν ἔχει τινὰς κόλπους καὶ πολυαριθμούς λιμένας μὴ ἀποκτήσαντας ὁμῶς μέχρι τοῦδε φήμην.

Ὁ κόλπος Σύμης ἔχει περίῃ ἑαυτοῦ καὶ τὸ νοτίως ἐκ τῆς παραλίας τῆς Ἀνατολῆς προέχον ἀκρ. Βέλπο. Τὸ ἀκρ. Ἀποστόλη καὶ ἡ νήσος Αἰζα σχηματίζουσι τὸ βόρειον μέρος τῆς εἰσόδου τοῦ κόλπου, ὅστις ἐνταῦθα ἔχει εὖρος 8 περίπου μιλ. Κατὰ τὴν ἀκρὰν τοῦ κόλπου εἰς ἀπόστασιν 7 μιλ. ἀπὸ τὸ ἀκρ. Βέλπο κεῖται τὸ χωρίον Σαράδα πρὸς τὴν βορείαν ὄχθην τοῦ ἐκεῖ εὐρισκομένου ποταμοῦ. Ἐντὸς τοῦ κόλπου ὑπάρχουσι πολλὰ μέρη πρὸς ἀγκυροβόλησιν.

Ἡ νήσος Σύμη κεῖται ἔμπροσθεν τοῦ στομίου τοῦ ὁμώνυμου κόλπου καὶ εἶναι πετρώδης. Ἐχει μῆκος ἐκ βορρᾶ πρὸς νότον 6 μιλ. καὶ πλάτος ἐξ ἀνατολῶν πρὸς δυσμᾶς 5 μιλ. Ἡ ἀποβάθρα κεῖται πρὸς τὰ ΒΑά. Ὁ λιμὴν, ὠ-

1 λογίας, 1 ἀπολογίας, 16 χωροφύλακες  
 Φιλίπ ἀγ. φύλαξ.

Τελωνεῖον

Σκδρ. ἐδ. δίν ἐφ. τελώνης  
 Ἀκίφ ἐφ. γραμ. Φύλακες 2

Ἵγειονομεῖον. Σείφ. ἐδ. δίν ἐφ. ὕγειονόμος  
 Μεχμέτ ἀγ. φύλαξ

Ἡ νῆσος Σύμη ἔχει μῆκος 3 ὠρών, πλάτος 2 ὠρ. περι-  
 φέρειαν 18 μιλ. 2000 οἰκίας, πληθυσμὸν μίζονα τῶν  
 10000, 150 ἐργαστήρια. 91 σπογγαλιευτικὰ πλοίακια δυ-  
 τῶν, 74 καμακίδων, 65 καγκάδας, 20 ἐμπορικὰ πλοία  
 μικρὰ καὶ μεγάλα, 11 ἐκκλησίαι, 3 μοναί, 250 μέτρα  
 προκυμαίας, 1 δημόσιον ὠρολόγιον, 1 φαρμακεῖον, 1 ἐργο-  
 στάσιον ἀλεύρου, 4 σχολεῖα ἐν οἷς ὑπάρχουσι 410 μαθη-  
 ται, 154 μαθήτριά, 5 καθηγηταί 3 ὑποδιδάσκαλοι, 1 δι-  
 δασκάλισσα καὶ 2 βοηθοί, 3 μεγάλας δεξαμενάς, 1 ἀνα-  
 γνωστήριον, 2 δημοτικούς ἰατροὺς καὶ 1 δημοτικὸν φαρ-  
 μακοποιόν. Ἐπὶ τῆς νήσου ὑπάρχουσι 3000 αἴγες, 1200  
 πρόβατα καὶ 1500 χοῖροι.

Εἰς τὴν Σύμην ὑπάγονται 12 νησιδία, ἐξ ὧν μόνον ἐν  
 τῷ καμαριάνῃ ὑπάρχουσι 5 οἰκίαι καὶ 12 ἄνθρωποι. ἐν  
 οὐδενὶ δὲ εὐρίσκεται λιμὴν. Κατ' ἔτος ἡ κυβέρνησις πωλεῖ  
 αἰς ἐκμισθωτάς τὴν βοσκήν. Ἡ ἀπὸ τῆς Σύμης ἀπόστα-  
 σις τῶν νησιδίων ποικίλει ἀπὸ 2—30 μιλ.

Ἐπαρχία Γήλου διαγομένη εἰς Σύμην.

Εἰρηνοδικεῖον.

Σαμποῖ ἐφ

ἔπαρχος.

(τάβλια), κιβώτια σιγάρων, κλάπας (γαλέντζας) πεπτι-  
κιλμένας με μαογαρόστρακα και άλλα διάφορα πράγματα  
προάγοντες την τέχνην των εις βαθμόν ὥστε ἀξιῦται  
τῆς προθυμίας τοῦ δημοσίου.

## Ἰπποδιοίκησις Σύμης.

Σαϊδ' ἐφ.	ὑποδιοικητής	σανις Μ. δ'.
Χασάν ἐφ.	γραμ.	
Μεχμέτ ἐφ.	Μάλ. Μουδίσης.	

## Διοικητικὸν συμβούλιον.

Ἰπποδιοικητής	πρόεδρος	
Μελέτιος ἐφ. ἐπίτ. τοῦ Δεσπότη	μέλος	διαρκές
Λογιστής	»	»
Χασάν ἐφ. α. γραμ.	»	»
Ἄντωνος Ἀγγελίδης	»	κληρωτόν
Κατσαρᾶς	»	»
Φ. Διακίδης	»	»

## Πρωτοδικεῖον.

Ἄλῃ Μπαγιαζιτ ἐφ.	πρόεδρος
Νικ. Γεράκης ἐφ.	μέλος
Ἀγαπητὸς Διακογιάννης ἐφ. κενὴ ἡ θέσις α. γραμ.	»
Πέτρος ἐφ.	β' γραμ.
Ἰωάννης Τσίτσης	κλητήρ

## Λογιστήριον

Μεχμέτ ἐφ.	Μάλ. Μουδίσης
Ἰωάννης Κλαδάκης ἐφ.	ταμίας

## Ἀστυνομία καὶ χωροφυλακή

Ἐλμάς ἀγ.	Γιούζμπασης
Χουσεῖν ἐφ.	ἀστυνόμος

χάνιον, 3 λουτρῶνας, 20 κλιβάνους, 3 φαρμακεία, 1 ἔργο  
 ττήσιον ἀλείφου, 1 ἐργαστήσιον μακαρονίων, 1 ἐργαστήσιον  
 πλίνθων, 2 λέσχας, 120 ἀνεμοκύλους, 4 βυρσοδεψεία, 2  
 σφαγεία, 3 ξενοδοχεῖα, 283733 στρέμματα γαιῶν, καλ-  
 λιεργησίμων. πολλὰ δὲ κτηνὰ κυβερνητικά, 6 ἀποβάθρας 20  
 νεκροταφεῖα μουσουλμανικά, 40 ἀνατολικά, 1 Ἰουδαϊκὸν  
 1 καθολικὸν καὶ 1 ἀρμενικόν.

Ἡ νομὸς Ρόδου εὐχρεῖται ἀπὸ τὰς ὑποδιοικήσεις Σύ-  
 μης, Μεγίστης, Κέσσου καὶ Καρπάθου καὶ τὰς ἐπαρχίας  
 Χάλκης, Τήλου, Λίνδου καὶ Καστέλου. Οἱ κάτοικοι τῆς  
 χώρας Ρόδου εἶναι ἐν γένει ἔμποροι, μόνον τινὲς ἐξ αὐτῶν  
 ἀσχολοῦνται μὲ τὴν ναυτιλίαν καὶ τὴν γεωργίαν, οἱ δὲ  
 τῶν χωρίων δύνανται νὰ ὀνομασθῶσιν ἅπαντες γεωργοί.

Οἱ συμαῖοι καὶ χαλκῖται εἶναι ἐν μέρει σπογγαλιεῖς, καὶ  
 οἱ κέσσιοι ναῦται, οἱ τῆς Μεγίστης ἐν μέρει σπαγγαλιεῖς καὶ  
 οἱ πλεῖστοι ναυτικοὶ καὶ οἱ καρπάθιοι γεωργοί, ἕνεκα τῆς  
 ἐπιδεκτικότητος τῆς γῆσου των. Τινὲς τῶν καρπαθίων  
 μεταβαίνοντες εἰς Ἀνατολήν μετέρχονται τὸν λεπτουργόν.  
 Ἐκ τῶν γήσων τῶν ὑπαγομένων εἰς τὴν Ρόδον ἐκτὸς τῆς  
 Καρπάθου πᾶσαι αἱ λοιπαὶ οὔσαι ἀκατάλληλοι πρὸς γεωρ-  
 γίαν προμηθεύονται ἕξωθεν πάντα τὰ τρόφιμα, καὶ στε-  
 ροῦνται κυρίων προϊόντων ἐξαγωγῆς. Μόνον ἡ Ρόδος ἐξά-  
 γει προφαντὰ λαχανικά, διάφορους τοιοῦτους νωποὺς καρ-  
 ποὺς καὶ ἐν ἀφθονίᾳ βερύκοκκα καὶ κρόμμυα, παράγει δὲ  
 καὶ σῖτον, κριθήν, ἐλαίας, σῦκα, σταφύλια, πορτοκάλια,  
 λεμόνια καὶ λοιπὰ ἄλλα ὀλίγα. Οἱ ἐν τῇ μεγάλῃ φυλα-  
 κῇ τῆς Ρόδου κατάδικοι ἀνέκαθεν κατασκευάζουσιν ἐξ ἔξυ-  
 λου ἐλαίας, πορτοκαλίας καὶ καρυδιᾶς ἀβάκια κύβων

## Ἐπαρχία Χάλκης ὑπαγομένη εἰς Ρόδον

Σακίρ ἐφ. ἑπαρχος

## Πρωτοδικεῖον.

Μεχμέτ ἐφ.	πρόεδρος	
Ἐλευθέριος Κανάκης ἐφ.		μέλος
Ἰωάν. Ἀλεξιάδης	»	»
Ἰβραχὴμ ἐφ.	ἀ. γραμ.	
Βασιλάκης ἐφ.	β'. »	
Χασάν ἀγ.	κλητὴρ	

Σάλληχ ἐφ. τελώνης. 1 φύλαξ.

## Ἀστυνομία καὶ χωροφυλακή.

Χαμπὴ ἐφ. ἀστυνόμος γ'. τάξεως.  
 Δεκανεὺς 1. χωροφύλακες 3.

Ἡ νῆσος Χάλκη ἔχει 150 οἰκίας, πληθυσμὸν 2,500 ψυχῶν καὶ 20 ἐργαστήρια. Τὰ προϊόντα εἶναι ἐν ὀλιγότητι σίτος, κριθή, σῦκα σταφύλια καὶ ἀμύγδαλα. Οἱ πλεῖστοι τῶν κατοίκων τῆς εἶναι σπογγαλιεῦται.

Ἡ νῆσος Ρόδος ἔχει μῆκος 24 ὥρων, πλάτος 12 ὥρων, περιφέρειαν 97 μιλ. 15042 οἰκίας, πληθυσμὸν μουσουλμαν. 5,211 χριστ. 18, 604 καὶ ἰουδ. 2, 401, 44 τεμένη, 4 τεκέδες, 3 μεδρεσέδες, 1 βιβλιοθήκην 93 ἐκκλησίας καὶ μονὰς, 2 συνάγωγὰς 3 μουσουλμανικὰ σχολεῖα, ὧν τὸ ἐν ἄλληλοδιδασκτικόν, ἐν ρουσδιῆ καὶ ἐν γυμνάσιον 26 σχολεῖα χριστιανικὰ, 1 ἰουδαϊκόν, 1 στρατῶνα, 1 δικαστήριον 1 τηλεβολοστάσιον, 2 φυλακὰς, 50 κρήνας, 3 κήπους Σουλεϊμανίς, 1 μέγα δημόσιον ὥρολόγιον. 1 λωβοκομεῖον, 4 ἀνθρακοποιεῖα, 2 ὑγειονομεῖα, 2 τελωνεῖα 1 πρόχωμα 1 ἀλυκὴν, 3 δημοσίους περιπάτους, 620 ἐργαστήρια κτλ. 1

μα καλούμενον τοῦ Ἁγίου Νικολάου, καὶ προφυλάττον τὸ μέρος πρὸς ἀγκυροβολήσιν. Τὰ πλοῖα ἐν ἀνάγκῃ μεταβαίνουσιν ἐκεῖ καὶ ἀγκυροβολοῦσιν ἔμπροσθεν τοῦ χωρίου Μεσαρὰ εἰς βάθος 8—12 ὄργ. ΒΑΩς τῆς Αἴνθου εἰς ἀπόστασιν 8 μιλ. κεῖται τὸ βουνὸν Μαδόνα καὶ πρὸς νότον εἰς ἀπόστασιν 1/2 μιλ. τὸ ἀκρ. Αἴρδο περίξ τοῦ ὁποῦ ὑπάρχουσιν ἐπικίνδυνοι σκόπελοι καὶ ὕφαλοι. Εἰς ἀπόστασιν 1/2 μιλ. ΒΝΑΩς τοῦ ἀκρ. τούτου κεῖται τὸ βραχῶδες νησιδίον Παξιμάδι καὶ δύνανται μὲν τὰ πλοῖα νὰ διέλθωσιν μεταξύ αὐτοῦ καὶ τοῦ ἀκρ. διότι τὰ περίξ τοῦ νησιδίου εἶναι ἀκίνδυνα, ἀλλὰ χάριν προφυλάξεως προτιμότερον εἶναι νὰ πλέωσι διὰ τοῦ ἐξωτερικοῦ μέρους τῆς νήσου ἤτοι ἀπὸ τὸ πέλαγος. Τὸ νότιον ἀκρον τῆς Ρόδου καλεῖται ἀκρ. Πρικονήσι. ΒΑΩς αὐτοῦ εἰς ἀπόστασιν 7 μιλ. ὑπάρχουσιν οἱ βράχοι Κίνα καὶ ΝΒΑΩς εἰς ἀπόστασιν 4 μιλ. αἱ νῆσοι Καρχέουλα καὶ βορείως εἰς ἀπόστασιν 3 μιλ. ἀπ' αὐτῶν καὶ 1/2 μιλ. ἀπὸ τὸ παράλιον τῆς Ρόδου κεῖνται τὰ νησίδια Ὀκτώνια. Ἐκτὸς τούτων πρὸς δυσμὰς τῆς Ρόδου ὑπάρχει ἕκκανός ἀριθμὸς νήσων καὶ νησιδίων ὧν περιρρημότερα εἶναι ἡ Κάρκη καὶ ἡ Δημιεύνα κείμενα μεταξύ τῆς Ἐπισκοπῆς καὶ τῆς Ρόδου καὶ ἀπέχουσι τῆς τελευταίας κατὰ 6 μιλ. Πλησίον αὐτῶν ὑπάρχουσι διασπαρμένα διάφορα νησίδια διὰ μέσου τῶν ὁποίων τὰ πλοῖα δύνανται νὰ διέλθωσιν ἀκινδύνως.

Ἐπαρχία Καστέλου ὑπαγόμενα εἰς Ρόδον.

Μαχμοῦτ ἐφ.

Ἐπαρχος

Γαλιπ ἐφ.

Γραμ. τοῦ κτηματολογίου.

Χωροφύλακες 7.

Χωροφύλαξ ἵππεύς 1.

τίως ἀπὸ τὸν πύργον Ἀράπ. Ἐν καιρῷ χειμῶνος ἡ θέσις αὕτη θεωρεῖται ὡς κειμένη πλησίον τῆς ξηρᾶς, διότι πνέουσιν αἰφνιδίως σφοδροὶ βόρειοι ἄνεμοι καὶ τὰ πλοῖα ἀναγκάζομενα ἀμέσως ν' ἄρωσιν ἄγκυραν καὶ ν' ἀναπετάσῃσι τὰ ἱστία εὐρίσκονται καὶ ἐκ δεξιῶν καὶ ἐξ εὐωνύμων πλησίον τῶν ἀβαθῶν ὑδάτων. Ὁ πυθμὴν τοῦ ἀγκυροβολίου τούτου σύγκειται ἐξ ἀκλῆς ἄμμου καὶ εἰς μέρη τινὰ εἶναι ἱκανὸς νὰ κρατῇ ἄγκυραν. Τὰ ρεύματα ἐδῶ διευθύνονται ἄλλοτε πρὸς νότον καὶ ἄλλοτε πρὸς ἀκρ. Κούμ. ἀλλ' ἐν τῷ βορείῳ μέρει τῆς νήσου, ἤτοι πρὸς τὸ στενὸν τῆς Ρόδου διευθύνονται πάντοτε πρὸς δυσμᾶς.

Τὸ στόμιον τοῦ λιμένος ναυπηγείου εἶναι ἐκατέρωθεν πεπληρωμένον μὲ ἐρείπια προκυμαίας καὶ μόνον κατὰ τὴν εἴσοδον ἔχει βᾶθος 10 ποδ. Ἐντὸς εὐρίσκεται βᾶθος 3 ὄργ. Τὸ στενὸν τοῦ πρὸς νότον ἑτέρου λιμένος εἶναι τὸ διάστημα τὸ μεταξὺ τοῦ πύργου Ἀράπ καὶ τοῦ ἀκρ. Κιάνδιε, καὶ εἶναι πάντοτε πλήρες ἐμπορικῶν πλοίων, τὰ ὅποια ἀγκυροβολοῦσιν εἰς βᾶθος 3—4 ὄργ. καὶ δένουσι κάλως εἰς τὴν προκυμαίαν. Ὅταν πνέῃ βορρᾶς σχηματίζονται μεγάλα κύματα. Ἐν τῷ λιμένι τούτῳ ὑπάρχει ἀποβάθρα ἐκ προκυμαίας ἀνοικτῆς ἐκατέρωθεν, ἀλλ' ἔχουσιν περὶ λίαν ἀβαθῆ ὑδάτα. Ὑπάρχει κρήνη γλυκῆς ὕδατος ἐξ ᾧν τὰ πλοῖα λαμβάνουσι ὕδωρ πολὺ εὐκόλως.

Κατὰ τὸ ἄν μέρος τῆς νήσου ὑπάρχουσι μικροὶ λιμένες ὅπου μεταβαίνουσι μόνον ἀκτοπλοικὰ πλοία.

Εἰς ἀπόστασιν 21 μιλ. ἀπὸ τὴν πόλιν Ρόδου πρὸς τὸ ΝΔὸν ὑπάρχει εἰς τοὺς πρόποδας ὑψηλοῦ βουνοῦ ὁ κόλπος Λίνδου κατὰ τὴν ἄκρην τοῦ ὁποίου κεῖται παλαιὴν ὀχύρω-



τός εἰς ὕψος 53 ποδ. ὑπὲρ τὴν ἐπιφ. τῆς θαλ. ὁρώμενος  
ἐκ 5 μιλίων.

Τὰ πλοῖα τὰ πλεοντα πρὸς τὰ παράλια τῆς Καραμα-  
νίας καὶ τῆς Συρίας προσεγγίζουσιν εἰς Ρόδον διὰ νὰ λά-  
θωσιν ὁδηγούς καὶ ζωοτροφίας. Τὰ ἐν δυσμῶν προσεργό-  
μενα πλοῖα περικάμπουσι τὸ ἀκρ. Κιούμ. Τὸ ἀκρ. τοῦτο  
εἶναι χαμηλὸν καὶ κρμῶδες, τὰ δὲ ρεύματα τὰ ρέοντα  
ἀνεμῶς ἐκ τῶν ΝΔῶν συμπαρασύρουσι μεθ' ἑρμῆς τὴν ἐν τῇ  
παράλιᾳ ἄμμον, οὕτως ὥστε εἰς ἀπόστασιν 100 ὄργ. ἀπὸ  
τὸ παράλιον ὑπάρχει βάθος 24 ὄργ. καὶ εἰς ἀπόστασιν  
3/4 μιλ. πρὸς βορρᾶν τὸ βάθος εἶναι 160 ὄργ. Ἀβαθῆ καὶ  
ὕφαλώδη ὕδατα ὑπάρχουσιν ἐπὶ ἀποστάσεως 50 ὄργ. ἀπὸ  
τὸ νότιον μέρος τοῦ ἀκρ. Κοῦμ πρὸς τὸ ΒΑδν. Ἐν τῷ μέ-  
σῳ αὐτῶν ὑπάρχει ἐπικίνδυνος ὕφαλος ἐφ' ἧς εἶναι τεθει-  
μένη καθέτως λιθίνη στήλη. Καὶ πρὸς νότον τοῦ φάρου τοῦ  
κειμένου ἐπὶ τοῦ ἀκελούθου ἀκρωτηρίου ὑπάρχει τετράγων-  
νός τις πύργος Ἀράπ καλούμενος καὶ ἐξέχων 15<sup>2</sup> πόδας  
ὑπὲρ τὴν ἐπιφ. τῆς θαλ. καὶ ἔχει ἐντελῆ θέαν πρὸς τὸ  
τόξον τὸ σχηματιζόμενον μεταξὺ ΝΒΑ καὶ ΒΝΔ. ΝΒΑδς  
τοῦ πύργου τούτου εἰς ἀπόστασιν 960 ποδ. κεῖται τὸ ἀκ-  
ρωτήριο Κιάνδιε, ἔχον κατὰ τὴν ἀκραν τοῦ σκοπέλου  
καὶ ὕφαλος καὶ εἰς ἀπόστασιν 300 ὄργ. ἐντεῦθεν πρὸς  
ἀνατολὰς ἡ θάλασσα εἶναι ἀβαθής, ὥστε μεταβαίνων τις  
εἰς τὸ πρὸς ἀγκυροβόλησιν μέρος πρέπει προσεκτικῶς ν' ἀ-  
πομακρύνῃται τῶν τε ὕψλων καὶ τῶν ἀβαθῶν τούτων  
ὕδατων. Μέρος πρὸς ἀγκυροβόλησιν εἰς τὰ ἀνοικτα διὰ  
μεγάλα πλοῖα εἶναι ἐκεῖνο ὅπερ ἔχει βάθος 21 ὄργ. καὶ  
κεῖται 300 ὄργ. μακρὰν ἀπὸ τὸν φάρον ΝΒΔδς, καὶ νο-

Ναυτικά. Ἐκ τοῦ Ρεχμπέρν Δεργιά,  
(ναυτικοῦ ὁδηγοῦ).

Ἡ νῆσος Ρόδος κεῖται εἰς βόρειον πλάτος μεταξύ 35ο 52' καὶ 36ο 28'. Ἐχει ἐκ βορρᾶ πρὸς νότον μῆκος 39 μιλ. Τὸ εὐρύτερον μέρος αὐτῆς ἔχει πλάτος 12 μιλ. Τὸ σχεδὸν ἐν τῷ μέσῳ τῆς νήσου κείμενον ὄρος Ἀναγιάρρα ἔχει ὕψος 4068 ποδ. ὑπὲρ τὴν ἐπιφ. τῆς θαλάσσης καὶ ἐκ τῆς κορυφῆς του φαίνονται καλῶς αἱ πλησίον νῆσοι καὶ τὰ παράλια τῆς Ἀνατολῆς. Ἡ πόλις Ρόδου κεῖται πρὸς τὸ ΒΑδὸν μέρος τῆς νήσου καὶ ὁ λιμὴν της εἰς βόρειον πλάτος 37ο 27' καὶ ἀνατολικὸν μῆκος 28ο 16'. Μακρόθεν ὄρωμένη ἢ πόλις δείκνυσιν ἀνημῆν τῆς ἀρχαίας εὐδαιμονίας της. Τὰ πλοῖα τὰ ἐρχόμενα ἐκ ΒΑδῶν μερῶν μεταξύ τῆς νήσου Ἐπισκοπῆς καὶ τοῦ ἄκρ. Κούου βλέπουσι πρῶτον τὰς ἀκρωρείας καὶ βαθμηδὸν τὰ βόρεια χωρία. Ὅταν ἡ πόλις ἀρχίσῃ νὰ διακρίνηται μακρόθεν κατὰ πρῶτον φαίνονται τὰ φρούρια καὶ ὕστερον οἱ παρὰ τὴν πόλιν ἀνεμόμυλοι. Ἡ Ρόδος ἔχει δύο λιμένας ὧν ὁ πρὸς βορρᾶν εἶναι ὁ λιμὴν Ναυπηγείου, ὁ δὲ ἔμπροσθεν τῆς πόλεως ὁ Νότιος Λιμὴν. Τοὺς λιμένας τούτους χωρίζει ἀπ' ἀλλήλων ἐπιπέδικη προκυμαία ἐφ' ἧς ὑπάρχουσιν ἀνεμόμυλοι, φρούριον κατὰ τὴν ἄκραν καὶ πύργος φάρου.

Φάροι. Ἐν τῷ πύργῳ τῷ κειμένῳ κατὰ τὴν ἄκραν τῆς προκυμαίας τοῦ λιμένος Ναυπηγείου ὑπάρχει φάρος λευκοῦ χρώματος περιστροφόμενος ἅπαξ καθ' ἕκαστον λεπτόν, ἔχων ὕψος 82 ποδ. ὑπὲρ τὴν ἐπιφ. τῆς θαλ. καὶ ὄρωμενος ἐξ ἀποστάσεως 14 μιλ. Ἐν τῷ ἄκρ. Κούμ κατὰ τὴν βόρειον ἄκραν τῆς νήσου ὑπάρχει φάρος σταθεροῦ ἐρυθροῦ χρώμα-

## Παρθενάγωγείο.

Ἐμίν ἐφ. διδάσκαλος.

Φατμέ Χανούμ διδασκάλισσα.

## Ἀλληλοδιδκτικά ἐν χωρίοις.

Μουκερέμ	ἐφ.	διδάσκαλος	ἐν Κανδυλή.
Ἰσμαήλ	»	»	Ἰζγόρ.
Ἰσμὲν	»	»	Καταβία
Νουρῆ	»	»	Σαλακός
Δουρμυός	»	»	Μενκεσέ
Ἰβραχὴμ	»	»	Ἰσαῖρ
Μουσταφᾶ Σχοῦ ἐφ.	»	»	Κλυτά.

## Ἐπαρχία Αἰνίου ἐν Ρόδῳ.

Σαδίκ ἐφ.

ἐπαρχος

Χιλμὴ ἐφ.

ὕπλληλος τοῦ Κτήματ.

## Ἐπιτροπὴ ἐπὶ τῶν ὁδῶν.

Ἐπαρχος πρόεδρος.

Ἐμμ. Μακρῆ ἐφ. μέλος.

Λουκάς Χ. Δημητρίου ἀγ. μέλος.

Ἀπόστολος Γεωργιάλης » »

Σπεῖρος Ἀγαπητός » »

Γεώργιος Χ. Δημητρίου » »

## Ἀστυνομία καὶ χωροφυλακὴ

1 δεκανεὺς, 9 χωροφύλακες.

## Σχολεῖον ἀλληλοδιδκτικόν.

Ἀλῆ ἐφ. διδάσκαλος.

Χαμίτ έφ. Χαλίλ έφ. Μουσταφά έφ. λοχίαι.  
 3 έπί τῶν άποσκευῶν, 3 δεκανεῖς, 18 υποδεκανεῖς, 3  
 γραμ. λέχου και έν συνόλῳ 286 στρατιῶται.

Ἐξιωματικοὶ τοῦ αὐτοκρατορικοῦ αἰμπολοῦ «Κῶς»  
 εὑρισκομένου ὑπὸ τὰς διαταγὰς τοῦ νομοῦ Ρόδου.

Ἄλῃ Σινάν βέης, πλοίαρχος ὑποταγματάρχης.

Δζαφέρ έφ. α. μηχανικός, λοχαγός.

Τεβφῆκ » β'. » ὑπολοχαγός.

Μεχμέτ » ὑπολοχαγός και λογιστής.

Ἄριφ άγ. »

Ἄχμέτ έφ. γραμ. (γραμ. κορβέτας).

Χατζῆ Ἄλῃ άγ. χειρουργός (ὑποταγματάρχης Μ. δ').

γ'. μηχανικός (κενή ἢ θέσις).

Χασάν καπουδάν ὀδηγός.

Τὸ πλοῖον ἔχει 2 τηλεβόλα, 2 μυδροβόλα, 44 στρατιῶ  
 και κοὶ μηχανὴν δυνάμεως 50 ἵππων.

Μεχμέτ Ἄλῃ έφ. λιμενάρχης Ρόδου (ὑποταγμ.).

— Σχολεῖον Ρουσδιέ.

Μεχμέτ Νουρῆ έφ. α. διδάσκαλος (Μουδερίς).

Γιουσούφ » β'. »

Σουλεϊμάν » θυρωρός.

Σχολεῖον Σουλεϊμανιέ.

Χαφῆζ Ἰβραχῆμ έφ. α. διδάσκαλος.

Ρασῆμ » β'. »

Σερίφ » γ'. »

Σουλεϊμάν » δ'. »

Μουσταφά » διδάσκαλος τῶν ὀρησκευτικῶν.

Ἄχμέτ » βοηθός.

Δημήτριος » διδάσκαλος τῆς ἑλληνικῆς.

## Τελωνεῖον.

Ἀχμέτ Σεβκῆ	ἔφ.	διευθυντής.
Ἄμερ	»	ἀ. γραμ.
Ριζᾶ	»	β'. »
Ἀλῆ	»	ἐπὶ τῶν ἀδειῶν.
Τεβφῆκ	»	γραμ. ἐλεγκτοῦ.
Μορδεγάη	»	ταμίης.
Ἀλῆ ἀγ. ἀ.	φύλαξ.	Φύλακες 5.

## Διευθύνσεις τοῦ γενικοῦ χρέους.

Χουρνῆ	ἔφ.	διευθυντής.
Ριζᾶ	»	ἀ. γραμ.
Δουρμὶς	»	ἐπὶ τοῦ ἄλατος καὶ τῶν οἰνοπνευμάτων.
Χασάν ἀγ.	φύλαξ.	

## Αὐτοκρατορικὸν φρούριον.

Μεχμέτ Σαῖδ ἀγ.	ταγματάρχης.
Χαλίλ ἔφ.	ὑποταγματάρχης. (Μ. δ'.):
Ἀχμέτ Γεσαρί ἔφ.	γραμ. τάγματος.
Μουσταφᾶ Ναῖλ ἔφ.	ἰατρός.
Μεχμέτ ἔφ.	χειρουργός.
Ἄρτῆν ἔφ.	φαρμακοποιός.
Ἰαχίμης	τάγματος.
Μουσταφᾶ ἀγ.	λοχαγός.
Μεχμέτ	»
Ἀλῆ ἔφ.	» (Μ. ε.).
Χατζῆ Ἄμερ ἀγ.	ὑπολοχαγός (» » μετάλι).
Χουρσίτ	»
Μουσταφᾶ	»
Ἰσμαήλ	» ἐπιλοχίας.
Μουσταφᾶ	»
Μεχμέτ ἔφ.	»

## Ἐπιτροπὴ ἐπὶ τῆς γεωργίας.

Κατζῆ Χουσεῖν	ἐφ.	πρόεδρος.
Μεχμέτ Ἀλῆ	»	ὑποπρόεδρος.
Χακκῆ	»	μέλος.
Μουσταφᾶ ἀγ.		»
Μάρκος Μαλιαρέκη	ἐφ.	»
Ἀρσλάν	»	»
Κυριάκος Φαζίρας	»	»
Ἀναστάσιος Κατζῆ Εμμ.	ἐφ.	»
Γεώργιος	ἐφ.	γραμ.

## Διεύθυνσις τῶν δασῶν

Σερίφ	ἐφ.	ἱππὺς δασονόμος.
Χουσεῖν ἀγ.	πεζὸς	»
Ταχίρ	ἐφ.	γραμ.
Μαχμούτ	ἐφ.	ὑπάλ. τοῦ κλάδου τοῦ ταχ.

## Τηλεγραφεῖον καὶ ταχυδρομεῖον

Βιτσάν	ἐφ.	διευθυντής.
Μουσταφᾶ	»	ἐπὶ τῆς τουρκικῆς ἀνταποκρίσεως.
Μεχμέτ	»	» » » »
Μποχόρ	»	» » γαλλικῆς »
Μουσταφᾶ	»	διανομεύς.

## Ἐπάλληλοι τῆς ἀγγλικῆς ἐταιρίας.

Κ. Σιμιάν	διευθυντής.
Κ. Βιτάλης	ἐπὶ τῆς ἀνταποκρίσεως.

## Ἰγειονομεῖον.

Παρασκευάπουλος	ἐφ.	διευθυντής καὶ ἰατρός.
Χακκῆ	»	γραμ. τῆς Τουρκικῆς.
Ἰσαὰκ ἀγ.	κλητήρ.	

## Γραφείον τῆς ἐγγραφῆς τοῦ πληθυσμοῦ.

Χατζῆ Ρασίμ ἐφ. διευθυντής.  
Χατζῆ Μουσταφᾶ » γραμ.

## Χωροφυλακή.

Χουσνῆ ἐφ. ταγματάρχης.  
Σαλίχ » λογιστής.  
Χασάν ἀγ. λοχαγός.  
Ἐβὺν » ὑπολοχαγός.  
Ἰβραχίμ ἐφ. ἐπιλοχίας. δύο λοχία 10 δεκανεῖς.  
68 χωροφύλακες.

## Δεσμοφυλακή.

Μεχμέτ ἐφ. Διευθυντής.  
Ἰσμαήλ » γραμ.  
Δεσμοφύλακες 10

## Ἀστυνομία.

Ρηφάτ βέης Ἀστυνόμος.  
Χασάν ἐφ. »  
Ἀστυνομικοὶ κλητῆρες ἕξ

## Δημαρχία.

Μεχμέτ Ἀλῆ ἐφ. πρόεδρος. (σαλισέ Μ. δ'.)  
Χακῆ » μέλος.  
Σαδῆκ » »  
Μεχμέτ Ἀλῆ » »  
Μουράτ » »  
Α. Θωμᾶς » »  
Σολομών » »  
Ἄσμάν » γραμ.  
Καραβοκυρός » ἰατρός.  
Κυριάκος Καζίδας » ταμίας.

Μεχμέτ βέης	εἰσαγγελεὺς
Κιαμίλ ἐφ.	μέλος
Θεμιστοκλῆς ἐφ.	»
Χαφῆζ Χουσεῖν ἐφ.	πάρεδρος

## Γραφεῖον τοῦ πρωτοδικείου

Χακκῆ βέης	ἀ. γραμ.	σαλισέ
Φουάτ ἐφ.	ἐπὶ τῶν πρακτικῶν	
Νουρῆ »	» » »	
Ἐδχέμ »	» » »	
Ριζᾶ »	» » »	
Ριζᾶ »	ἐκτελεστής	
2 κλητῆρες	1 καθαριστής	

## Ἐμποροδικεῖον.

Ἐσρέφ ἐφ.	πρόεδρος	(Ραμπια)
Μουσταφᾶ ἐφ.	ἀ. γραμ.	
Βασιλάκης »	β. »	
Ν. Φιραράκης ἐφ.	μέλος	
Ἀβδουλλάχ βέης	πάρεδρος	
Χατζῆ Ὄσμῆν ἐφ.	»	
Στεφανίδης »	»	
Χατζῆ Γαβριήλ »	»	
Χαλίλ ἀγ.	κλητῆρ,	

## Ἐμπορικὸν ἐπιμελητήριον.

Μαλιαράκης ἐφ.	πρόεδρος
Χακκῆ »	ὑποπρόεδρος
Μεχμέτ Ἀλῆ ἀγ.	μέλος
Μαχμουτ ἐφ.	»
Ἀναστ. Δημητριάδης ἐφ.	»
Γιουσούφ Νουσρικᾶ »	»
κενὴ ἢ θέσις γραμ.	



## Γεωργικὸν ταμεῖον.

Χατζῆ Χασάν ἐφ. Ἐδχέμ ἐφ. Ἰ. Βενεκλῆς ἐφ.  
 Α. Θωμάς ἐφ. Μεχμέτ ἐφ. γραμ.

## Ταμεῖον τῶν ἄρφανῶν.

Χατζῆ Μεχμέτ ἐφ. διευθυντής.

## Δεστέρι Χακανῆ

Νουρῆ ἐφ. διευθυντής  
 Μουσταφᾶ ἐφ. γραμ. τῶν ταπού  
 Ἰβραχῆμ Σαμί ἐφ. διευθυντής τῶν ἐγκαταστάσεων.

## Κτηματολόγιον.

Χασάν Χουσνῆ ἐφ. διευθυντής  
 Ἰσμαήλ ἐφ. γραμ. τῶν ἐκάστοτε υποθέσεων  
 Μεχμέτ Ἀλῆ ἐφ. » » » »  
 Χατζῆ Σερῖφ » » » »  
 Σαλήχ ἐφ. καταστιχοφύλαξ

## Εἰσπράκτορες

Σελίμ ἐφ. ἀρχιεισπράκτωρ.  
 Ἐμ. Γραμβάλας εἰσπράκτωρ  
 Χαλίλ ἐφ. »  
 Ἐσσάδ ἐφ. » ἱππεύς  
 Ἰσμαήλ ἐφ. » »

## Πολιτικὸν Πρωτοδικεῖον.

Χασάν Σιδκῆ ἐφ. πρόεδρος  
 Χατζῆ Χασάν ἐφ. μέλος μουδερρίς.  
 Μπογάζ ἐφ. »  
 Μουσταφᾶ ἐφ. πάρεδρος

## Ποινικὸν Πρωτοδικεῖον.

Χηρεμπέτ ἐφ. πρόεδρος Μ. δ.

## Νομὸς Ρόδου.

Κεμάλ βέης, διοικητής, ἔχων βαθμὸν Μπαλιὰ καὶ πα-  
ράσημον Ὀσμανέ β'. τάξεως.

## Διοικητικὸν συμβούλιον.

Διοικητής

πρόεδρος.

μέλη κληρ.	μέλη διοικητῆ	Κασάν Σαδικί ἐφ.	χακίμης	(δεβριέ μεβαλισινδέν).
		Ἀχμέτ ἐφ.	μουφτῆς	(Ἰζμὶρ παγισί (Μ. δ'))
		Γερμανὸς ἐφ.	μητροπολίτης	(Ο. καὶ Μ. γ')
		Χαΐμ »	Ραββίνος	(» »)
		Σαμπρῆ »	λογιστής	σανιέ
		Μπαχᾶ βέης	ἀ γραμ.	σαλισέ
μέλη κληρ.		Σεΐχ Ἀβδ-οὐλ-λάχ ἐφ.		(Ἰσμίρ παγισί Μ. γ').
		Χατζῆ Μεχμέτ ἀγ.		
		» Βασίλειος ἐφ.		Μ. ε.
		Ἀναστάσιος Δημητριάδης		

## Λογιστικὸν τμήμα

Σαμπρὶ ἐφ.	ἀ.	λογιστής	σαλισέ
Σουκρῆ »	β'.	»	
Σαϊδ ἐφ.	γ'.	»	
Ἀλῆ »		ταμίας.	

## Ἀλληλογραφία.

Μπαχᾶ βέης	ἀ. γραμ.	σανιέ
Χουσνῆ ἐφ.	β. »	χαμισέ
Ρεδζέπ »		πρωτοκολλητής
Φαήκ »		ἐντιγραφεύς

## Γραφεῖον διοικητικοῦ συμβουλίου

Ἐδγεμ ἐφ	ἀ. γραμ.	σαλισέ Μ. δ.
Φουάτ Δζεβδέτ ἐφ.	β. »	

Τσιπλάκ, Πιρέ, Μόσχα, Ήλιος, Κέλαμος, Ούλια, Πύργος  
 και Κρομμυδόνησος είναι καλλιεργημένα, αι δὲ Νεσίπουλα,  
 φέρος, Ἀδιζβάτος, Μόπκνος, Κουδός, Σκαλιός, Σαφερπλάτς,  
 Μονή Ἁγίου Ἰωάννου και Μονή Ἁγίου Γεωργίου εἶναι  
 ἀκαλλιεργητοί. Μόνον ἐν τῇ Τσιπλάκ ὑπάρχουσι 15 οἰκίαι  
 γεωργῶν. Ἀπὸ τὴν ἔδραν μέχρι τῆς ἀπωτάτης τῶν λοι-  
 πῶν νήσων φθάνει τις δι' ἀτμοπλοίου ἐντὸς  $\frac{3}{4}$  τῆς ὥρας.  
 Τὰ περίε πασῶν τῶν νήσων εἶναι λιμένες. Τὰ γεωργικὰ  
 και βιομηχανικὰ προϊόντα τῶν Μοσχονησίων και τῶν  
 καλλιεργημένων ἐν τῶν λοιπῶν 17 νήσων εἶναι σῖτος, κρι-  
 θη, σίκαλη, ἀρακάς, βέμβας, ἐλαῖαι, σταφυλαί και σάπων.  
 Οἱ κάτοικοι φημιζονται ὡς ναυτικοί και μαραγγοί. Ἐν  
 Μοσχονησίαις ὑπάρχουσιν ἵπποι, ἡμίονοι, ὄνοι, πρόβατα  
 και αἶγες. Κατασκευάζονται τσερνίκια, βομβάρδες και λέμ-  
 βοι 2—30 τόννων. Κατὰ τὴν νήσον Τοπάλ τῶν Μοσχο-  
 νησίων ὑπάρχουσιν ὑπὸ τὴν θάλασσαν ἀρχαῖαι οἰκοδομαί  
 λείψανα χωρίου καταστραφέντος ὑπὸ τῶν Ἐνετῶν. Ἐν τῇ  
 νήσῳ Πύργῳ ὑπάρχει ἐτοιμόρροπος ἀρχαῖος πύργος.

Σπείρος Φασουλᾶς ἐφ.	ἀρχιτέκτων
Γεώρ. Φιρόρης ἐφ.	ιατρός.

## Ἐφορία σχολείων.

Μητροπολίτης ἐφ.	πρόεδρος
Εὐστράτιος Κατζῆ Διαμαντῆ	μέλος
Δημ. Νικολάου	»
Ἰάκωβος Ἀγγελάρας.	»

## Ἐπιτροπή ἐπὶ τῆς ὁδοποιΐας.

Παναγ. Ζάχος ἐφ.	πρόεδρος
Δημ. Νικολάρης »	μέλος
Ἰωάν. Κούκκης »	»
Ἀπόστ. Χ. Εὐστρατίου ἐφ.	»

## Ἐπιτροπή ἐπὶ τῆς γεωργίας.

Κωνστ. Ἀσπρομουστάκος ἐφ.	πρόεδρος
Ἀθανάσιος Μαυρομάτης	μέλος
Γεώρ. Παππᾶ Βασιλείου ἀγ.	»

Τὰ Μοσχονήσια ἔχουσι περιφέρειαν 18 μιλ. 1161 οἰκίας, 3790 χριστιαν. καὶ 37 μουσουλμ. κατοίκους, 2 ἀρρεναγωγεῖα, 1 παρθεναγωγεῖον, 1 διοικητήριον, 1 τελωνεῖον, 5 μονᾶς, 5 ἐκκλησίας, 1 φάρον, 1 φαρμακεῖον διατηρούμενον ὑπὸ τοῦ ἰδιοκτητήτου του, 1 ἔμισθος ἰατρός, 5 κρήνας, 7 σιτομύλους, 27 καφενεῖα, 1 βυρσοδεψεῖον, 9 σαπωνοποιεῖα, 8 ἐλαιοτριβεῖα καὶ 117 ἐργαστήρια. Ὁ ἐτήσιος κτηματικὸς φόρος ἀνέρχεται εἰς 40679 γρ. ὁ στρατιωτικὸς εἰς 54000, ὁ ἐπιτηδεύματος 11604, τὰ τελωνειακὰ τέλη εἰς 103638 καὶ οἱ εἰς ἑμμεσοὶ φόροι εἰς 63973 γρ. Ἡ ὑποδιαίκεσις Μοσχονησίων μετὰ τῆς ἑδρας ἀποτελεῖται ἐκ 18 νήσων, τῶν ὑπολοίπων αἱ Μοσχονήσια (ἡ ἑδρα).

Μουσταφᾶ	ἐφ.	λογιστής
Ἀχμέτ	»	ταμίας
Μαχμούτ	»	γραμ. ἐπὶ τῆς ἐγγραφῆς.

## Διοικητικὸν συμβούλιον

Ἰποδιωκτής	πρόεδρος	
Ἰάκωβος ἐφ. μητροπολίτης		μέλος διαρκές
Γραμματεὺς		» »
Λογιστής		» »
Χριστίδης ἐφ.		» κληρωτόν
Ἰωάν. Φωτίου		» »
Μιλτιάδης ἐφ.		» »

## Πρωτοδικεῖον.

Μουσταφᾶ Τεβφῆκ ἐφ.	πρόεδρος
Κ. Βασιλάρος ἐφ.	μέλος
Κ. Κουσουλάκης	»
Βασίλειος ἐφ.	πάρεδρος
Φαίικ ἐφ.	ἀ. γραμ.
Ταλακᾶτ ἐφ.	β'. »
Κλεάνθης ἐφ.	ἀνακριτής

## Ἀστυνομία καὶ χωροφυλακίη.

Σουλεϊμάν ἀγ. φύλαξ. 1 δεκανεὺς, 7 χωροφύλακες.

## Δημαρχία.

Εὐστράτιος Χ'. Ἀποστόλου ἐφ.	πρόεδρος
Εὐστράτιος Χ'. Διαμαντῆ	μέλος
Γρηγόριος Εὐστρατίου	»
» Κούσκιος	»
Κωνσταντῖνος Κονσολάκης	»
Νικ. Καρᾶ Παναγιώτης	»
Δημ. Βαλσάκη ἐφ.	γραμ.

ῥῆκεν ἐλευθέραν ἄλυσεν 5 κλειδίων τὸ πλεῖτον εὐρέθη εἰς βάθος 20 ὄργ.

Μέρος πρὸς ἀγκυροβόλησιν ὑπάρχει καὶ ἐν τῷ κόλπῳ Βρύσα ἀπέχοντι 6 μίλ. ἀπὸ τοῦ ἀκρ. Σίγρι, καὶ διακρίνεται ἀπὸ τὴν εὐρείαν ἀμμώδη παραλίαν του, ἀπὸ τὸ πρὸς βορρᾶν νησίδιον, ἀπὸ τὰς ἐλαιοφύτους γαίας καὶ ἀπὸ τὰς ὀλίγας οἰκίας. Ὅταν τις ἐν ἀνάγκῃ ἀγκυροβολήσῃ εἰς τὰ μέρη ταῦτα πρέπει ὅπως ἅμα κοπᾶσῃ ὁ βορρᾶς ἀμέσως ἄρῃ τὴν ἀγκυραν καὶ ἀναχωρήσῃ.

Τὸ ἀκρ., Σίγρι φαίνεται ἐκ τοῦ ΝΔοῦ μέρους ὡς νῆσος καὶ ὀλίγον τι ὑψηλότερον τοῦ ἀκρ. Μπαμπᾶ καὶ διακρίνεται μακρόθεν διὰ τῶν δύο πλατείων ὄρέων τῆς νήσου. Τὸ ἐν τούτων εἶναι ὁ ρηθεὶς πρὸς νότον κείμενος Ὀλυμπος, καὶ τὸ ἕτερον εἶναι ὁ Ὀρδέμιος κείμενος πρὸς βορρᾶν εἰς βόρειον πλάτος 36ο 15'. Πλοῖον διερχόμενον ἀπὸ τοῦ ἀκρ. Σίγρι καὶ λαμβάνον διεύθυνσιν πρὸς βορρᾶν φέρεται εἰς τὸ ἀκρ. Μπαμπᾶ. Τὸ μεταξὺ τοῦ ἀκρωτ. τούτου καὶ τοῦ πρὸς τὴν βόρειον ἄκραν τῆς νήσου ἀκρ. Μολύβου εἶναι εἴσοδος πρὸς τὸν κόλπου Ἀδραμητίου. Ἐν τῷ ἀκρ. Μολύβου ὑπάρχει ὁμώνυμος μικρὸς κωμόπολις ἀπέναντι τῆς ὁποίας ὑπάρχει ἐν τῷ παραλίῳ τῆς Ἀνατολῆς ὁ φάρος τοῦ ἀκρ. Σιβρίτζε. Τὰ βόρρια παράλια τοῦ κόλπου Ἀδραμητίου ἔχουσι πολὺ ὑψηλὰ βουνά. Τούτων τὸ ὑψηλότερον ἔχει 5700 ποδ. ὕψος ὑπὲρ τὴν ἐπιφ. τῆς θαλάσσης.

#### Ὑποδιοικήσεις Μοσχονησίων.

Μεχμέτ Ρεφί βέης, ὑποδιοικητής  
Μουσταφᾶ Χιλιμῆ ἐφ. γρχμ.

ἔχει σχῆμα δεξαμενῆς καὶ εἶναι εὐρὺς δυνάμενος ἕνεκα τοῦ βάρους τοῦ νὰ δεχθῆ καὶ προφυλάξῃ πλοῖα παντὸς μεγέθους. Τὰ πλοία τῶν γειτονικῶν παραλίων εἰσπλέουσιν ὧς ἐπὶ τὸ πλεῖστον εἰς αὐτὸν διότι γνωρίζουσι τὰς τοποθεσίας του. Τὸ στενὸν τοῦ στόμιου του θεωρεῖται κώλυμα πρὸς εἰσπλοὺν ἄλλων πλοίων.

**Λιμὴν Σίγρι.** Ὁ λιμὴν Σίγρι εἶναι μικρὸς μὲν ἀλλὰ προφυλάττει αὐτὸν ἡ ὁμώνυμος νῆσος. Ἴνα εἰσπλεύσῃ τις εἰς τὸν λιμένα πηγαίνει ἀπὸ τὸ νότιον μέρος τῆς μεγαλύτερας νήσου, ἀπέχων ὁμῶς ἀπὸ τοῦ παρ' αὐτὴν σκοπέλου καὶ τὰς ὑψάλους. Δύναται τις ἑκατέρωθεν νὰ διαπλεύσῃ ἀλλὰ προτιμᾶται τὸ νότιον στενόν. Τὸ πλοῖον λοιπὸν διευθύνεται ἀνὰ μέσον τῶν σκοπέλων καὶ τοῦ ἀκρ. Σίγρι πρὸς βορρᾶν καὶ ἀγκυροβολεῖ εἰς βάθος 10, 12 καὶ 14 ὄργ. Ὑπὸ τὴν νῆσου καὶ ἔμπροσθεν τοῦ φουαρίου. Ὁ πυθμὴν ἐνταῦθα εἶναι κατάλληλος πρὸς ἀγκυροβόλησιν βορείως τῆς νήσου Σίγρι ὑπάρχει μικρὸν τι στόμιον 14 ποδ. βάθους ἱκανὸν πρὸς διάπλοον πλοιαρίων. Τὰ ἱστιοφόρα ἐνίοτε ἕνεκα σφοδρῶν ΒΑῶν ἀνέμων περιέχονται εἰς τὴν ἀνάγκην ν' ἀγκυροβολήσωσι μετὰ τοῦ ἀκρ. Σίγρι καὶ τοῦ λιμένου Καλλονῆς. Ἐν τοιαύτῃ περιπτώσει δύσκολόν εἶναι νὰ εἰσέλθῃ τις εἰς τὸν λιμένα Σίγρι, διὸ καλῶς θὰ πρᾶξῃ ν' ἀγκυροβολήσῃ εἰς κόλπον ἀπέχοντα ΝΑῶς τοῦ ἀκρωτ. Σίγρι κατὰ 2 1/4 μιλ. Ὅταν μίαν φορὰν μετέβῃ τις εἰς τὸν κόλπον τοῦτον διὰ νὰ προφυλαχθῆ ἀπὸ τρικυμίων βορείων ἀνέμων ἐν καιρῷ χιονώδη ἑλαβὲ διεύθυνσιν ΒΝΑῶν πρὸς τὸ ἀκρ. Ἄρισον καὶ ΝΒΑῶν πρὸς τὸ δυτικὸν ἄκρον τοῦ κόλπου, ἠγκυροβόλησιν εἰς βάθος 17 ὄργ. καὶ ἀφοῦ ἀ-

ἀρκούντος ὄψυλαι, ΒΔῶς δὲ αὐτῶν καὶ δυτικῶς τοῦ Ὀλύμ-  
 που κεῖται κολπίσκος μὴ ἀξίζον νὰ ἐνομασθῇ λιμὴν. Εἰς  
 ἀπόστασιν 9 περίπου μίλ. πρὸς ἀνατολὰς ἀπὸ τὴν κορυφὴν  
 τοῦ Ὀλύμπου ὑπάρχει τὸ ἀκρ. Μπαλμπι τοῦ λιμένος Γέ-  
 ρας. Τὸ ἀκρ. Ζεῖτουδν τὸ καὶ Ἁγία Μαρία καλούμενον ἀ-  
 πέχει ΒΒΔῶς τοῦ Μπαλμπι κατὰ 3 μίλ. εἶναι δὲ ὑψηλὸν  
 καὶ κεκαλυμμένον μὲ δένδρα. Ὅταν ὁ καιρὸς εἶναι αἰ-  
 θριος διακρίνεται τὸ στόμιον τοῦ λιμένος ἀπὸ τὸ ἀκρ. τοῦ-  
 τι καὶ ἀπὸ τοὺς ὑπερκειμένους λόφους καὶ τὰ βουνά. Περι-  
 κάμπτων τις τὸ ἀκρ. Μπαλμπι βλέπει πυθμένα ἀμμιώδη  
 ἀβαθῶν ὑδάτων ἐκτεινόμενον εἰς μῆκος 100 περίπου ὄργ.  
 Ἐν καιρῷ τρικυμίας τὰ κύματα θραύονται ἐπὶ τοῦ πυθμέ-  
 νος. Εἰς ἀπόστασιν 1/4 μίλ. ΒΒΔῶς τοῦ ἀβαθοῦς πυθμέ-  
 νος ὑπάρχει ὄψαλος Καρὰ Καγγιὰ καλουμένη. Ἡ μεταξὺ  
 ταύτης καὶ τῶν ἀβαθῶν ὑδάτων ἀπόστασις εἶναι 40 ὄργ.  
 Τὸ βάθος κατὰ τὸ ἥμισυ τῆς ἀποστάσεως εἶναι 16—17  
 ὄργ. Κατὰ τὸ εἶσπλουν σχηματίζεται ὡς πρὸς τὰ ὕδατα  
 ὕψος 2 1/4 ποδ. Εἰσπλέων τις ἀπὸ τὸ στόμιον εἰς τὸν  
 λιμένα ἐπὶ 3 1/4 μίλ. βλέπει αὐτὸ ἐν σχήματι δεξχμενης.  
 Ἐνταῦθα τὸ βάθος εἶναι κατάλληλον πρὸς ἀγκυροβόλησιν καὶ  
 τὸ εὖρος ἰκανὸν νὰ δεχθῇ στόλον, καὶ ἐπομένως ἡ θέσις  
 αὕτη εἶναι πάνυ ἀρμόδια καὶ ἀσφαλὴς πρὸς ἀγκυροβόλησιν  
 πλοίων προσχομένων εἴτε ἐκ βορρᾶ εἴτε ἐκ νότου καὶ πε-  
 ριμενόντων πνοῶν οὐρίων ἐνέμων.

Λιμὴν Καλλονῆς. Ὁ λιμὴν Καλλονῆς κεῖται εἰς τὸ  
 ΝΔὸν μέρος τῆς νήσου καὶ τὸ στόμιόν του εἰς βόρειον πλά-  
 τος 390 5' καὶ ἀνατολικὸν μῆκος 260 5', καὶ εἶναι στε-  
 νὸν ὅπως καὶ τὸ τῆς Γέρας, ἀλλ' ἐσωτερικῶς ὁ λιμὴν



σεως 24 μιλ. και καθιστάμενος ἀφανής ἀνα πᾶν 10 λεπτον. Ε'. Ἐπὶ τῆς νήσου Ἄλου ἔμπροσθεν τῆς Μιτυληνης ὑπάρχει φάρος εἰς βόρειον πλάτος 39ο 19' 10" ἀνατολικὸν μῆκος 36ο 33' και ὕψος 197 ποδῶν ὑπὲρ τὴν ἐπιφ. τῆς θαλ. σταθεροῦ λευκοῦ χρώματος ὀρώμενος ἐκ 12 μιλ. ΣΤ. Εἰς ἀπόστασιν 325 ποδ. ἀπὸ τὸ ἀκρωτήριον Σιδρίτσα κείμενον εἰς τὸ ἀνατολικὸν παράλιον τοῦ στενοῦ Μουσλίμ ὑπάρχει φάρος σταθεροῦ λευκοῦ χρώματος εἰς ὕψος 66 ποδ. ὑπὲρ τὴν ἐπιφ. τῆς θαλ. ὀρώμ. ἐξ 8 μιλ.

Ὁ λιμὴν Γέρας κεῖται πρὸς τὸ νότιον μέρος τῆς νήσου. Ἡ πραγματικὴ θέσις τοῦ στομίου του κεῖται εἰς βόρειον πλάτος 39ο 1' και ἀνατολικὸν μῆκος 36ο 33' και ἀπέχει 20 μιλ. τῆς νήσου Δρεπάνου ΒΔῶς και 22 ἀπὸ τὸ ἀκρ. Καρὰ ΒΒΔῶς. Τὸ δυτικῶς κείμενον ἀκρ. προέχει εἰς τὴν θάλασσαν και οὕτω κρύπτεται τὸ στόμιον τοῦ λιμένος και τὰ ἐκ νότου ἐρχόμενα πλοῖα ὡς ἐπὶ τὸ πλεῖστον διαρχονται ἔμπροσθεν τοῦ λιμένος χωρὶς νὰ τὸν ἴδωσιν. Ἡ θέσις τοῦ στομίου διακρίνεται ἅμα τὸ ὄρος Ὀλυμπος τὸ ἔχον ὕψος 3079 ποδ. ἀρχίσῃ νὰ φαίνεται ὡς μέλαινα βλάβδος. Τὸ ὄρας τοῦτο ἀρχίζει ὑψούμενον ἀπὸ τὸ παράλιον και διακρίνεται ἐξ ἀποστάσεως 36 μιλ. Ὁ λιμὴν Γέρας εἶναι ἐν τῷ Αἰγαίῳ πρώτης τάξεως λαμπρὸν μέρος πρὸς ἀγκυροβόλησιν, τὸ στόμιόν του εἶναι στενόν, ἀλλ' ἐσωτερικῶς ἔχει σχῆμα δεξιαμενῆς, προφυλάττει ἐντελῶς τὰ πλοῖα και ἐκτείνεται ἐπὶ 7—8 μιλ. ΝΒΔῶς. Τὴν εἴσοδον μεγάλων κυμάτων κωλύουσιν αἱ κατὰ τὸ στόμιόν του προεξοχαί τῆς ξηρᾶς εἰς τὴν θάλασσαν. Πρὸς τὸ νότιον και ΝΑδὸν τοῦ Ὀλύμπου ὑπάρχουσι 3 νῆσοι στρογγύλαι και

νήσου κεῖται ἀνατολικῶς εἰς βόρειον πλάτος 39ο 6'· καὶ ἀνατολικὸν μῆκος 36ο 35'· καὶ ἔχει δύο λιμένας. Ἐξ αὐτῶν ὁ πρὸς βορρᾶν προφυλάττεται ἐκ τῶν βορείων ἀνέμων διὰ πρᾶξοχῆς τῆς γῆς. Εἰς αὐτὸν εἰσπλέουσιν ἀκτοπλοικὰ πλοῖα. Εἰς τὸν νότιον εἰσέρχονται μόνον πλοιάρια, τὰ δὲ μεγάλα πλοῖα ἀγκυροβολοῦσιν ἔξω. Οὕτως εἶναι ἀνοικτὸς εἰς τοὺς βορείους καὶ νοτίους ἀνέμους, ἀλλ' εἶναι ἀσφαλῆς ἀπὸ ἄλλου κινδύνου ἐκτὸς εἰς ἀπόστασιν 100 ὄργ. ἀπὸ τὸ παράλιον. Τὸ ἐκλεκτότερον μέρος πρὸς ἀγκυροβόλησιν εἶναι ἐκεῖνο ὅπερ ἔχει βάθος 8 ὄργ. καὶ πυθμένα ἀμμόδη καὶ βορβορώδη. Πολεμικὸν πλοῖον εἰς μέγεθος κορβέτας πρέπει νὰ ἀγκυροβολήσῃ περισσότερον πρὸς τὰ ἀνοικτά.

**Φάρου Α'.** Ἐν τῷ στομίῳ τοῦ λιμένος Μιτυλήνης ὑπάρχουσιν ἐπὶ δύο λευκῶν πύργων δύο φάρου σταθεροῦ ἐρυθροῦ χρώματος εἰς ὕψος 23 ποδ. ὑπὲρ τὴν ἐπιφάνειαν τῆς θαλάσσης. Ὁ εἰς αὐτῶν κεῖται πρὸς βορρᾶν καὶ ὁ ἕτερος πρὸς νότον τοῦ λιμένος. Τὸ φῶς των φαίνεται ἐκ 5 μιλ. **Β'.** Εἰς τὸ ἀκρωτήριο Μιτυλήνης πρὸς τὰ ἄνω τοῦ φρυγίου ὑπάρχει φάρος σταθεροῦ ἐρυθροῦ χρώματος εἰς ὕψος 99 ποδῶν ὑπὲρ τὴν ἐπιφάνειαν τῆς θαλάσσης ὁρώμενος ἐκ 5 μιλ. **Γ'.** Εἰς ἀπόστασιν 262 ποδῶν πρὸς τὸ ἐσωτερικὸν τοῦ πρὸς τὴν ΒΑην ἄκραν τῆς νήσου ἀκρωτηρίου Σκαμιὰ ὑπάρχει φάρος σταθεροῦ ἐρυθροῦ χρώματος εἰς ὕψος 66 ποδ. ὑπὲρ τὴν ἐπιφ. τῆς θαλ. ὁρώμενος ἐκ 5 μιλ. **Δ'.** Ἐπὶ τῆς νήσου Σήγρι κειμένης δυτικῶς τῆς Μιτυλήνης εἰς βόρειον πλάτος 39ο 13' καὶ ἀνατολικὸν μῆκος 25ο 51' 15'' εἰς ὕψος 180 μέτρων ὑπὲρ τὴν ἐπιφ. τῆς θαλ. ὑπάρχει λευκὸς φάρος στρεφόμενος ἕκαστον ἡμῆσι λεπτόν, ὁρώμενος ἐξ ἀποστά-

μετά τὴν ἐκ τῶν ἐλαιῶν ἐξαγωγήν ἐλαίου. Ἀξιοσημείωτος εἶναι ἡ ὠφέλεια ἢ προσγινομένη τῇ νήσῳ διὰ τῶν δύο τούτων ἐργαστασίων. Πρὸ τῆς ἰδρύσεως αὐτῶν, τὰ σέμφυλα ἐγρησόμενον ὡς καύσιμος ὕλη ἐν τοῖς πλινθοποιείοις καὶ κλιβάνοις, πωλουμένων 100 χιλιαγράμμων ἀντὶ 40 ἢ 50 παραδάων. Μετὰ δὲ τὴν ἰδρύσιν, ἔρχισαν τὰ 100 χιλιάγρα· νὰ τιμῶνται 6 καὶ 7 γρ. Ἐλπίζεται ὅτι ἐντὸς ὀλίγου χρόνου θὰ αὐξηθῇ ἡ μεταξύ τῆς παλαιᾶς καὶ νέας τιμῆς ὑπάρχουσα μεγάλη διαφορά.

Ἡ Μιτυλήνη, μετὰ τὴν Κωνσταντινούπολιν, Σμύρνην, Θεσσαλονίκην, Βηρυτόν, Τραπεζοῦντα καὶ ἄλλα τινὰ μέρη, κατέχει πρώτην θέσιν ὡς ἐμπορικὸς λιμὴν ἐν τῇ ὀθωμανικῇ αὐτοκρατορίᾳ. Ἐπειδὴ τὰ ἀτμόπλοια τῶν ἐταιριῶν Λούϊ Χεδιβιέ καὶ Φραισινέ προσεγγίζουσι καθ' ἑκάστην ἑβδομάδα εἰς Μιτυλήνην, ὁ λιμὴν αὐτῆς χρησιμεύει ὡς μέσον μετακομίσεως τῶν ἐμπορευμάτων τῶν γειτνιαζουσῶν παραλίων πόλεων τῶν νομαρχιῶν Ἀϊδινίου καὶ Καρχήσ.

Οἱ κάτοικοι μοὶ δυναμένοι νὰ πορισθῶσιν ἐκ τῶν γαιῶν τὰ πρὸς τὸ ζῆν ἐπιτήδεια ἐτρέπησαν εἰς τὸ ναυτικὸν ἐμπόριον μὲ τὸ ὁποῖον ἀσχολοῦνται καὶ τὴν σήμερον ἐπροώδευσαν τοσοῦτον ὥστε εἰς πάσας τὰς λοιπὰς νήσους, πλὴν τῆς Χίου κατέστησαν ἐπίζηλοι.

Ναυτικά. Ἐκ τοῦ Ρεγμπέρι Δεργιά,  
(ναυτικοῦ ὁδηγοῦ).

Ἡ νῆσος Μιτυλήνη. Αἱ γαῖαι ἀπὸ τὸ ἀκρωτήριο Ζεῖ-  
τοῦν μέχρι τοῦ ἀκρωτηρίου Σίγρι ἔχουσι μῆκος 38 μιλ. καὶ  
πλάτος 25, εἶναι δεβουνώδεις καὶ δασώδεις. Ἡ ἔδρα τῆς

ρα ἢ κοινή Βιομηχανικῶν προϊόντων εἶναι ὁ σάπων.

Ζῶα ὑπάρχουσιν ἐν Μιτυλήνῃ πρόβατα, αἴγες, ἡμίονοι, ὄνοι, μέλισσαι, βόες, φορβάδες, ἵπποι, μιδιλλί, ἕναγροι, κάστρος, ὄρνιθες, χῆνες κοῦρκοι, νῆσσαι, δορκάδες, περιστέραι, ἰκανθόχοιροι, λαγωοί, ἀλώπεκες, ἀτσίδα καὶ χοίροι.

Ἐν τῷ ναυπηγεῖῳ Μιτυλήνης κατασκευάζονται φορηγίδες, λέμβοι, περάματα καὶ τσερνίκια χωρητικότητος 7—8 τόνων. Καὶ τὸ ναυπηγεῖον εἶναι κατ'ἀλλήλων καὶ ἱκανοὶ ἐργάται ὑπάρχουσι πρὸς κατασκευὴν μεγαλειτέρων πλοίων.

Ἐξ ἀρχαιοτήτων ὑπάρχει μόνον μία στήλη καὶ τινες ἀψίδες χρησιμεύουσι τὸ πάλαι ὡς ὑδροδοχεῖα καὶ τὴν σήμερον ἔχρησται τυγχάνουσαι.

#### Ἐμπόριον.

Ἡ νῆσος ἔχει ἐτησίαν ἐξαγωγὴν γεωργικῶν καὶ βιομηχανικῶν προϊόντων 31000000 γροσίων καὶ εἰσαγωγὴν 1187500. Αἱ ἐτήσιοι πρόσδοι ὑπερβαίνουσι τὰ 2000000 γροσίων. Ὁ κτηματικὸς φόρος εἶναι 1115132 γρ. ὁ ἐπιτηδεύματος 235271 καὶ στρατιωτικὸς 1201876. Ἡ μεγαλειτέρα ἐξαγωγὴ ἀποτελεῖται ἀπὸ ἔλαιον καὶ σάπωνα. Ἐξ ὧν ἀποστέλονται εἰς τὰ λοιπὰ μέρη τῆς αὐτοκρατορίας καὶ εἰς τὰς ξένας χώρας 2036410 χιλιόγραμμα ἐλαίου καὶ 5316656 χιλιόγρ. σάπωνος. Ὑπάρχουσι 10 ἐργοστάσια ὅπου διὰ μηχανῶν ἐξάγεται ἔλαιον ἐκ τῶν ἐλαιῶν καὶ 1 ἀτμόμυλος κλέθων καθ' ἡμέραν 25000 χιλιαγ. σίτου. Ἐκτὸς τούτων ὑπάρχουσι καὶ 2 ἐργοστάσια νεωττὶ ἐφευρεθέντα καὶ μὴ εὐρισκόμενα εἰς οὐδὲν ἄλλο μέρος τῆς ὀθωμανικῆς αὐτοκρατορίας. Ἐν αὐτῇ ἐξάγεται διὰ χημικῶν αὐσιῶν ἔλαιον ἐκ τῶν στέμφυλα (τσιπούρα) τὰ μένουσα

βράχοι οἱ δὲ δημητριακοὶ καρποὶ τόσοι ὀλίγοι ὥστε δὲν ἐξαρκοῦσι μῆτε διὰ τὰς ἡμίσεις ἐπιτοπίους ἀνάγκας. Οἱ κἄτοικοι μετὰ θαυμασίας δραστηριότητος ἐργαζόμενοι ὅπως ἐπωφεληθῶσιν ἀπὸ τὰ ὄωρα τῆς φύσεως ἐφύτευσαν εἰς τὰ βουνὰ ἐλαιόδενδρα ὧν ἡ σμαραγδόχρους θεὰ τέρπει τοὺς ὀφθαλμοὺς ἀνὰ πᾶσαν τῶν τεσσάρων ὠρῶν τοῦ ἔτους, καὶ ἕλαστον σχεδὸν σημεῖον τῆς νήσου κατέστησαν κῆπον ὄροσερόν.

Ἐπὶ τῆς νήσου ὑπάρχουσι περίπου 1500000 ἐλαιόδενδρα φέροντα ἔτησίως 45161290 χιλιόγραμμα ἐλαιῶν καὶ 11612580 χιλιόγραμμα ἐλαίου. Μετὰ τὰς ἐλαίας τὸ ἀφθονώτερον προϊόν εἶναι σταφυλαί, σῦσα καὶ βαλανίδια, κατὰ τὰ ἔτη τῆς εὐκαρπίας παράγονται ἔτησίως 3977650 χιλιόγραμ. σταφυλῶν 1154800 χιλ. σύκων καὶ 3977760 χιλ. βαλανιδίου. Ἡ νῆσος δικαίως φημίζεται καὶ διὰ τοὺς παντίους καρπούς της.

Ἐν Μιτυλήνῃ παράγονται σῖτος, κριθή, ἀλέφι, σίκαλη, ἀραβόσιτος, ρόβι, κέγχρος, μελέζι, σήσαμον, βαλανίδια, κἄπνός, σταφυλαί, ἐλαῖαι, βάμβαξ, πατάται, κύαμοι, ἐρέβυθοι, φασόλια, φασόλαι, φακὴ, κρόμμυα, σκόροδα, παντσάρια, ἐρίκια, ἄπιτι, βερύκοκκα, κοκκύμηλα, βύσινα, ἀμύγδαλα, ἄνισον, ἀγγούρια, δομάται, μαντζάναι, μπάμικι, πιπεργαί, ξυνολέμονα, πορτοκάλια, πέπονες, ὑδροπέπονες, μῆλα, κολοκύθια, κάρυα, σῦκα, μέλι, κυδώνια, ρόδια, κωνωπίδια, λάχανα, σέλινα, κάστανα, ζαχαροκάλαμα, μέσπουλα, κεράσια, μπιζέλια, καλοκάσια, ἀρακάς, κύμινον, φακὴ καὶ λαθίρι. Ἐξ αὐτῶν τὸ κατὰ πρῶτον βαθμὸν περίφημον εἶναι αἱ ἐλαῖαι, ὕστερον ἔρχεται ὁ σῖτος καὶ ἐν τρίτῃ μοί-

ονομασθῆ δεξαμενὴ παραδείσειος, ἔχει θέαν τοσοῦτον γλυκεῖαν ὥστε δὲν ἐξαρκεῖ πρὸς περιγραφὴν τῆς μήτε ἢ ζωροτέρα καὶ ὑψηλότερα ποιητικὴ φαντασία. Καὶ περὶ τοῦ ἀέρος τῆς δύναται τις νὰ εἴπῃ ὅτι εἶναι ἐξαιρετος ὄσον καὶ ἡ γλυκεῖά τῆς. Ἡ θέα. Ἐντὸς τῆς χαριτοβρίτου ταύτης λίμνης ὑπάρχουσι καὶ τινες ἄλλοι φυσικοὶ ὄρμοι καὶ τὰ ἐμπορικὰ πλοῖα δύνανται νὰ σταθῶσι σχεδὸν εἰς πᾶν μέρος τοῦ κόλπου. Ἐν τῷ ὀραίῳ τούτῳ κόλπῳ ὑπάρχει ὄστρακόδερμόν τι ἠδύγευστον καὶ εὐσμῶν.

Ὁ κόλπος τῆς Καλλονῆς ἔχει μῆκος 13 μιλ. καὶ πλάτος 8. Ἄλλ' ἐν αὐτῷ δὲν ἀπαντᾷ τις θέας τερψιθύμους καὶ εὐφροσύνης ὡς ἐν τῷ τῆς Γέρας. Ἐν τῷ κόλπῳ τῆς Καλλονῆς ὑπάρχουσι πλεῖστα ὄσα κτένια. Οἱ περιφημότεροι τῶν ἰχθύων τῆς εἶναι αἱ σαρδέλλαι ἔχουσαι φυσικὴν ἠδύτητα δυναμένη νὰ κατευφράνῃ τοὺς τὴν καλοφαγίαν ἐκτιμῶντας.

#### Μεταλλικὰ ὕδατα.

Τὰ ὠφελιμώτερα καὶ περιφημότερα τῶν θερμῶν ὑδάτων Μιτυλήνης εἶναι τὰ ἐν Σάρλιτσῶ καὶ Κελίμιε εἰς ἀπόστασιν 1 1/2 ὥρας ἀπὸ τῆς πόλεως Μιτυλήνης. Τὰ ὕδατα Σάρλιτσε εἶναι θειοῦχα καὶ τὰ Κελίμιε ἔχουσι θερμότητα 32 βαθμῶν. Ἀμφότεραι αἱ πηγαὶ κεῖνται εἰς τὴν ἄκρην τοῦ μαγευτικοῦ κόλπου Γέρας. Ὑπάρχουσι καὶ ἐν Πολιχνίτῳ θερμὰ ὕδατα ἔχοντα τὰς αὐτὰς ιδιότητας οἷας καὶ τὰ ἐν Σάρλιτσῶ καὶ θερμότητα 76 βαθμῶν. Θεραπεύουσι κυρίως τοὺς ρευματισμοὺς, τὰ νεῦρα καὶ τοὺς πόνους.

#### Γεωργία.

Τὰ δύο τρίτα τῶν γαιῶν τῆς νήσου εἶναι βουνὰ καὶ

ἔξ ἑμμεσοῦ φόροι εἰς 55000 γρ. Ὑπάρχουσιν 8 ἰατροί, ὧν ὁ εἰς δημορχιακός. Ὑπὸ τὴν ἐποπτείαν τῆς δημορχίας ὑπάρχει φαρμακτεῖον καὶ ἑμμισθος διπλωματοῦχος φαρμακοποιός. Ἐν τοῖς χωρίοις ὑπάρχουσι δύο φαρμακεία διατηρούμενα ὑπὸ ἰατρῶν.

Ἐν τῇ ὑποδιοικήσει ταύτῃ παράγεται σῖτος, κριθή, μελέζ, σίκαλη, ρόβι, φακὴ, λαθίρι, ἐρέβινθοι, κύαμοι, βαλανίδια, βάμβαξ, μέταξα, ἐλαῖαι, λευόνια, πορτοκάλια, ἄπια, βερύκοκκα, κοκκύμηλα, ἀμύγδαλα, σῦκα, κυδώνια, ρόδια, καὶ λαχανικά. Βιομηχανικὰ προϊόντα εἶναι σάπων, ἔνθρακες καὶ ὑφάσματα. Τὰ κυριώτερα προϊόντα εἶναι ἐλαῖαι καὶ σάπων. Ἐκ τῶν ζώων ὑπάρχουσιν ἵπποι, φορβάδες, ἡμίονοι, ὄνοι, ἀγελάδες, βόες, πρόβατα, αἰγες, καὶ χοῖροι. Ἐν τῷ ναυπηγείῳ Πλωμαρίου κατασκευάζονται τσερνίκια καὶ μπρατσέραι 100 μέχρις 800 παλαιῶν κοιλῶν.

#### Τοπογραφικὴ κατάστασις τῆς νήσου.

Ἡ νῆσος Μιτυλήνη ἔχει κατὰ θάλασσαν περιφέρειαν 103 μιλίων καὶ μῆκος 70 χιλιαμέτρων καὶ πλάτος 41. Πλοῖον διανύον 8 μίλια τὴν ὥραν δύναται νὰ περιπλεύσῃ τὴν νῆσον εἰς διάστημα 12 ὥρων καὶ 45 λεπτῶν. Κατὰ τὸν ὑπολογισμόν, τοῦτον ἡ περιφέρεια τῆς νήσου εἶναι 13 ὥρων.

Ἐπιράνειαν ἔχει 2870 τετραγωνικῶν χιλιαμέτρων,

Κειμένη πρὸς τὸ ἀνατολικὸν μέρος τῆς Μετογείου, εἶναι πεπρωκισμένη διὰ πολλῶν θείων δώρων. Ἔχει τοὺς κόλπους Γέρας καὶ Καλλονῆς, καθιστῶντας ἔτι περίφημον τὴν τοπογραφικὴν σπουδαιότητά της. Ὁ κόλπος τῆς Γέρας μῆκος 8 μιλίων καὶ πλάτος 4, ὅστις πράγματι ἄξιζει νὰ

Ἐπαρχία Πολιχνίτου ὑπαγομένη εἰς τὴν ὑπο-  
διοίκησιν Πλωμαρίου.

Σελίμ βέης ἑπαρχός  
Μεχμέτ ἐφ. γραμ. τοῦ κτηματολογίου  
Ἄβδ-οὐρ-Ραχμάν ἐφ. ταμίας  
Γαλαντή ἐφ. πράκτωρ ταχυδρ. καὶ τηλεγραφ.

Πρωτοδικεῖον.

Μουσταφᾶ Τεβφῆκ ἐφ.	πρόεδρος
Χουσεῖν βέης	μέλος
Εἰστράτιος Μπάλης ἐφ.	»
Μουσταφᾶ ἐφ.	ἀ. γραμ.
Ἰσμαήλ »	ὑπανακριτής
Μεχμέτ ἐφ.	β'. γραμ.
Ἄριφ ἐφ.	ἀστυνόμος

Σχολαὶ ἀλληλοδιδασκτικαὶ ἐν χωρίοις.

Ἰσμαήλ ἐφ. διδάσκαλος ἐν Ἀγριπα μαθηταὶ	49
Καδρι » » » Λίργω »	16
Χουσεῖν Χουσεῖν » » Βασιλικοῦς »	18

Ἡ ὑποδιοίκησις Πλωμαρίου ἔχει 4748 οἰκίας, πλῆθυσμὸν μουσουλμ. 570 καὶ χριστιαν. 78585 ἀτόμων, 3 σχολεῖα μουσουλμ. καὶ 16 χριστιαν. 5 τεμένη, 21 ἐκκλησιασ, 1 μονήν, 2 λουτρούς, 2 πηγὰς θερμῶν ὑδάτων, 1 τελωνεῖον, 37 κρήνας, 15 γεφύρας, 179 καφενεῖα, 3 βυρσοδεφεῖα, 15 σαπωνοποιεῖα καὶ 39 ἐλαιοτριβεῖα.

Τῆς ὑποδιοικήσεως ὁ κτηματικὸς καὶ ὁ ἐπιτηδεύματος φόρος ἀνέρχεται εἰς 213984 γρόσια, ὁ στρατιωτικὸς εἰς 267861, οἱ ἔμμεσοι φόροι κατὰ τὸ ἔτος πολλῆς εἰσοδίας εἰς 371237 καὶ κατὰ τὸ ἔτος ὀλίγης εἰς 227353 καὶ οἱ



Κανελάς Μαυρικός άγ.	μέλος
Παναγιώτης Έρπελής άγ.	»
Δημήτριος Τσολακέλης »	»
Έμμανουήλ Τσαμουρκέλης έφ.	ιατρός.
Γεώργιος » »	γραμ.

Έπιτροπή επί τής οδοποιΐας.

Δημήτριος Μπουλαλής έφ.	πρόεδρος.
Δημήτριος Ααγουμίδης »	μέλος.
Έμμ. Τσαμουρκέλης »	»
Έμμ. Ξεφτεράς »	»
Έμμ. Μιλανδινός άγ.	»
Παναγιώτης Μπούλιας έφ.	»

Έπιτροπή επί τής γεωργίας.

Ίωάν. Άθανασιάδης έφ.	πρόεδρος
Χαραυδός άγ.	μέλος
Δημ. Ααγουμτζής άγ.	»
Παναγιώτης άγ.	»

Έπιτροπή επί τής έγγραφής του πληθυσμού.

Χρήστος έφ.	Εύστράτιος έφ.
-------------	----------------

Λοιπί ύπάλληλοι.

Χαμτί βέης	γραμ. του κτηματολογίου
Δημ. Κωνσταντίνου έφ.	ταμίας
Χριστόδουλος έφ.	πρόκτωρ ταχυδρομ. και τηλεγραφ.

Τελωνεία.

Μουσταφά έφ.	τελώνης
Έσαδ έφ.	γραμ.
Άζίζ έφ.	έξελεγκτής.

Χωροφυλακή.

1 λογίας	1 δεκανεύς	11 χωροφύλακες.
----------	------------	-----------------

μῶν ὑδάτων θειούχων ὠφελούντων πολὺ εἰς τὰς ἀσθενείας τοῦ δέρματος.

Ἑποδιοικήσις Πλωμαρίου.

Ἀντώνιος Οἰκιάδης ἐφ.	ὑποδιοικητῆς	(σανιέ).
Μπεχτσέτ βέης	ἀ. γραμ.	(σαλισέ.)
Μεχμέτ Τεβφῆκ ἐφ.	λογιστῆς	
Δημήτριος	»	γραμ. ἐπὶ τῆς ἐλληνικῆς.

Διοικητικὸν συμβούλιον

Ἑποδιοικητῆς	πρόεδρος	
Παρθένιος ἐφ ἐπίτροπ. τοῦ μητροπολ.		μέλος διαρκές
Λογιστῆς		»
Γραμματεὺς		»
Χ'. πασσᾶ Μεχμέτ βέης,		» κληρωτ.
Δημήτριος Πουλάλης ἐφ.		»
Ἰωάν. Ἀθανασιάδης		»

Πρωτοδικεῖον.

Νικολάκης ἐφ.	πρόεδρος	
Παναγιώτης Μπουντζῆς ἐφ.		μέλος.
» Τερζῆς	»	»
Χριστόδουλος Μπουλαλής ἐφ.		πρόεδρος
Ἐμμ. Σμυρνέλης ἐφ.		»
Σεβκῆ ἐφ.		ἀ. γραμ.

Ἐγγραφή τοῦ πληθυσμοῦ.

Μουσταφᾶ	ἐφ.	διευθυντῆς.
Καδρί	»	γραμ.

Δημαρχία.

Γεώργιος Λαγουμίδης	ἐφ.	προέδρου.
Παναγιώτης Πουλᾶ	»	μέλος.

καὶ τὸ ἕτερον ἐν Σίγρι. Τὸ τῆς Μολύβου εἶναι ὑψηλοτάτης θέσεως.

Ὁ ὀλικὸς φόρος τῆς υποδιοικήσεως Μολύβου ἀνέρχεται εἰς 791562 γρ. Ἐν τῇ κωμοπόλει Μολύβου ὑπάρχουσι δύο ἰατροὶ καὶ 2 φαρμακεῖα ὑπὸ τῶν ἰατρῶν διατηρούμενα. Οἱ ἐν ταῖς ἐπαρχίαις καὶ τοῖς χωρίοις ἰατροὶ εἶναι 8, διατηροῦντες ἕκαστος τὴν ἐαυτοῦ φαρμακείον. Ἐν τῇ κωμοπόλει ὑπάρχει μικρὸς λιμὴν ἱκανὸς πρὸς ἀγκυροβόλησιν πλοιαρίων καὶ ἕτερος τῆς αὐτῆς τάξεως ὑπάρχει ἐν τῷ χωρίῳ Τσαμλέκ. Ὁ γνωστότερος πάντων εἶναι ὁ λιμὴν Σίγρι.

Ἐν τῇ ἐπαρχίᾳ Καλλονῆς ἐξαρτωμένη ἐκ Μολύβου ὑπάρχουσι δύο μοναὶ ὧν ἡ μία τῶν ἀνδρῶν καὶ ἡ ἑτέρα τῶν γυναικῶν Αἰμονος καλούμεναι. Λέγεται ὅτι ἐκτίσθησαν ὑπὸ τοῦ Ἀγίου Ἰγνατίου. Ἡ ἐτησίᾳ πρόσοδος εἶναι 80000 γρ. Ἐν τῇ ἐπαρχίᾳ Ἐρεσσοῦ ὑπάρχει περίφημος μινῆ καλουμένη Ἐψηλὴ Μονὴ καὶ διοικουμένη ὑπὸ τοῦ Μητροπολίτου Μιτυλήνης, ἡ μινῆ Ψαρρᾶ τῶν ἀνδρῶν καὶ ἡ μινῆ Πύργος τῶν γυναικῶν. Ἐμπροσθεν τοῦ λιμένος Σίγρι καὶ τοῦ χωρίου Πέτρα ὑπάρχει ἀγὰ ἐν νησίδιον ἀκατοίκητον, ὧν ἡ βοσκὴ παρέχεται ὑπὸ τοῦ κράτους εἰς ἐκμισθωτάς. Ἐν τῇ υποδιοικήσει Μολύβου ὑπάρχουσι πρόβατα, αἶγες, βόες, ἡμίονοι, φορβάδες, μικροὶ ἵπποι γνωστοὶ ὑπὸ τὸ ὄνομα Μιδιλί, ὄνοι καὶ χοῖροι. Ἐν τῷ χωρίῳ Πέτρα ἀπέχοντι μίαν ὥραν τῆς κωμοπόλεως ὑπάρχει ἀρχαῖος ναὸς ἐπὶ μονολίθου εἰς ὕψος 80 πήχεων. Φθάνει τις εἰς τὸν ναὸν διὰ κλίμακος 114 βαθμίδων. Εἰς ἀπόστασιν 1 1/2 ὥρας ἀπὸ τῆς κωμοπόλεως ὑπάρχουσι 2 πηγαὶ θερ-

Σουλεϊμάν	ἔφ.	γραμ., τῷ τελωνεῖου.
Μουσταφᾶ Φεζζή	„	τελώνης Φεζζεκέ.
Μεχμέτ	„	„ Βρασέλας.
Μεχμέτ	„	„ Ἄγρας.
Ἄπτουρ-Ραχμάν	„	πράκτ. ταχυδρ. καὶ τηλεγρ.

Πρωτοδικεῖον.

Μιλτιάδης	ἔφ.	πρόεδρος.
Σεφίκ βέης,		μέλος.
Μιχαήλ Ἀγγελίδης	ἔφ.	„
Νεσεὲτ βέης,	ἀ.	γραμ.
Χουσεΐν	„	ὑπανακριτής.
Ἀχμέτ	ἔφ.	β' γραμ.
Σελίμ	„	ἀστυνόμος ἐκτελῶν καὶ γρῆν εἰσαγγελ.

Ἐπιτροπὴ ἐπὶ τῆς ὁδοποιίας.

Ἰσχάκ	βέης	πρόεδρος,
Χαλίλ	„	μέλος.
Σπεῖρος Ἀντωνίου	ἀγ.	„
Δημήτριος Χατζῆ Παρασκευᾶ	ἀγ.	μέλος.
Παυλάκης Κεφαλᾶς	„	ταμίας.

\* Ἡ ὑποδιοίκησις Μολύβου ἔχει 8201 οἰκίας, πληθυσμὸν μουσουλμ. 8433 καὶ χριστιαν. 27087, 36 ἀλληλοδιδακτικὰ σχολεῖα μουσουλμ. καὶ 36 χριστιανικά, 1 σχολὴν Ρουσδιὲ καὶ 1 ἑλληνικὴν, 24 τεμένη, 2 μεσδζίδ, 1 τεκέν, 1 βιβλιοθήκην, 36 ἐκκλησίας, 3 μονάς, 16 λουτρούς, 1 πηγὴν θερμῶν ὑδάτων, 1 διοικητήριον, 8 τελωνεῖα 1 φάρον, 137 κρήνας, 17 γεφύρας, 120 σιτομύλους, 152 καφενεῖα, 3 βυρσοδεφεῖα, 2 σαπωνοποιεῖα, 73 ἐλαιοτριβεῖα, καὶ 2 φρούρια, ὧν τὸ ἓν κεῖται ἐν τῇ κωμοπόλει Μολύβου.

## Ἐπαρχία Ἐρεσσοῦ.

Ἰσμαήλ	ἔφ.	ἑπαρχος.	
Μεχμέτ Σερίφ	,,	πράκτωρ γαχυδρ.	καὶ τηλεγραφ.
Μουσαῖ	,,	τελώνης	Ἐρεσσοῦ.
Ὄσμάν Χιλμί	,,	,,	Ἐδιπ.
Μεχμέτ	,,	ταμίας.	

## Πρωτοδικεῖον.

κενή ἢ θέσις προέδρου.

Χαραλαμπίδης	ἔφ.	μέλος
Ἄχμέτ	,,	,,
Σαλίμ	,,	ἀ. γραμματεὺς
Ἄριφ	,,	ὑπανακριτής.
κενή ἢ θέσις	β'.	γραμ.
1		ἀστυνόμος.

Μουσταφᾶ ἔφ. γραμ. τοῦ κτηματολογίου.

## Ἐπιτροπὴ ἐπὶ τῆς ὁδοποιίας.

Ἀνέστης	ἔφ.	πρόεδρος.
Ἄχμέτ ἀγᾶς Ὀμερζαδές		μέλος.
Συμεὼν Ἀνέστης ἀγᾶς,		,,
Θεόδωρος Ἀνδρέας	,,	,,
Μιχαὴλ Σπείρου	,,	,,
Σπείρος	,,	ταμίας.
Τεβφῆκ ἔφ,		γραμ.

## Ἐπαρχία Καλλονῆς.

Βαχρί βέης,	ἑπαρχος.
Νικηφόρος ἔφ. μητροπολίτης Μεθύμνης.	
Ἄπτ-οὐρ-Ραχμάν	ἔφ. γραμ. τοῦ κτηματολογείου.
Ἄσιρ	,, ταμίας.
Ρασσιδ	,, τελώνης.

## Ἀλληλοδιδασκικόν.

Χαμίτ ἐφ. α. διδάσκαλος.  
 Χαφής » β'. » Μαθηταί 81.

## Παρθεναγωγεῖον.

Ἀκηνέ Χανήμ α. διδασκάλισσα,  
 Ἀϊσέ » β'. » Μαθήτριάι 42.

Μουσταφᾶ	ἐφ.	διδάσκ.	ἐν Σήγρι	Μαθ.	40
Ὀμέρ	»	»	Ἐρσετῶ.	»	30
Χαφής Ἀλῆ	»	»	Μεσοτόπω	»	20
Χαφής Χασάν	»	»	Ἄγρα	»	45
Μεχμέτ Μουχσίν	»	»	Κελίμια	»	25
Ἰσμαήλ	»	»	Ἐφρούνθα	»	35
Ἀχμέτ	»	»	Χέδρε	»	15
Χουσεῖν	»	»	Κιολε	»	40
Χαφής Μπακῆ	»	»	Τσομλέκ	»	70
Χουσεῖν	»	»	Ἴππειφ	»	30
Ὀσμάν	»	»	Ἄνομετία	»	30
Σερίφ Ὀμέρ	»	»	Κούλιπε	»	25
Χαφής Μεχμέτ	»	»	Δικάδες	»	10
Σουλεϊμάν	»	»	Κλαγιάδω	»	25
Χουσεῖν	»	»	Ἵψηλομετόπω	»	20
Μουστρά	»	»	Γέλοια	»	20
Σουκρῆ	»	»	Σκαμιά	»	38
Χουσεῖν	»	»	Χάλικα	»	15
Χαφής Μεχμέτ	»	»	Βαφειῶ	»	23
Χατζῆ Χασάν	»	»	Δάφιζ	»	50
Σακίρ	»	»	Βρασέλα	»	40
	»	»	Νιρετζικ	»	15
Χασάν	»	»	Κουκμίδος	»	20
	»	»	Πέτρα	»	20
	»	»	Ἐριάννα	»	15
Χαφής Ἀχμέτ	»	»	Δζουμκλή	»	15

## Δημαρχία.

Κενή ἡ θέσις προέδρου  
 Μουσταφᾶ βέης μέλος  
 Χατζῆ Ρεσίδ ἐφ. »  
 Μιχαὴλ Δζάνος ἀγ. »  
 Μουσταφᾶ ἐφ. γραμ.  
 Ἀχιλεὺς ἀγ. ἐργοδηγὸς ἐπὶ τῆς ὁδοποιίας.

## Ἐπιτροπὴ ἐν Μολύβῳ ἐπὶ τῆς ὁδοποιίας.

Κορμενάκης Λάζος ἐφ. πρόεδρος.  
 Χασάν βετζαδὸς Μουσταφᾶ βέης μέλος  
 » » » » »  
 Κωνσταντῖνος Νικολάου ἀγ. »  
 Ἀναστάσιος ἐφ. »  
 Ὄσμάν » γραμ.

## Ἐπιτροπὴ ἐπὶ τῆς ὁδοποιίας ἐν Πέτρᾳ

Ἀλέξιος ἐφ. πρόεδρος  
 Ἰωάννης ἀγ. μέλος  
 Παναγιώτης ἀγ. »

## Λοιποὶ ὑπάλληλοι.

Μιχ. Δζάνος ἐφ. πράκτωρ ταχυδρομ. καὶ τηλεγραφ.  
 Πετρίδης ἐφ. πράκτωρ ταχυδρ. καὶ τηλεγρ. ἐν Πέτρᾳ.  
 Χασάν ἐφ. ἀστυνόμος.  
 Ἀχμέτ » »  
 Φύλακες: Μουσταφᾶ ἀγ. καὶ Μουσταφᾶ ἀγᾶς.  
 Σεσίφ Ἀλῆ ἐφ. τελώνης.  
 Μουσταφᾶ ἀ. γραμ. τοῦ τελωνείου.  
 Χασάν Σεφῆκ ἐφ. τελώνης ἐν Πέτρᾳ.  
 Χαφῆζ Χαλίλ » » » Τσομλέκ.

## Σχολεῖον Ρουσδιέ,

Ὄσμάν ἐφ. ἀ. διδάσκαλος.  
 Μουσταφᾶ » β'. »  
 Ἰσμαὴλ » θυρωρός, Μαθηταὶ 40.

## Κτήματολόγιον.

Χαμδὴ βέης	ἀ. γραμ.
Ἄχιμὲτ ἔφ.	β'. »
Χουσυῆ βέης	εἰσπράκτωρ
Μεχμέτ Χιλμῆ ἔφ.	γραμ. τοῦ ταποῦ.

Ἐπιτροπή ἐπὶ τῆς ἐγγραφῆς τοῦ πληθυσμοῦ.  
Μουσταφᾶ ἔφ. Στυλιανὸς ἔφ.

## Πρωτοδικεῖον.

Μεχμέτ Βαχῆτ ἔφ.	πρόεδρος
Μεχμέτ ἀγ.	μέλος
Νικόλαος Μπουλμποῦλ ἀγ.	»
Σουλεϊμάν ἔφ.	ἀ. γραμ.
Φαῆκ ἔφ.	β'. »
Σαλίμ ἔφ.	ὑπανακριτῆς
Χασάν » ἀστυν. β'.	τάξεως καὶ ἐπίτροπος εἰσαγγελ
Μουσταφᾶ ἔφ.	ἐκτελεστῆς
Μεχμέτ »	»
Σουλεϊμάν ἔφ.	συμβολαιογράφος
Ἄλῆ ἀγ.	καθαριστής.

## Γραφεῖον πληθυσμοῦ

Χακῆ ἔφ. διευθυντής Νιαζῆ ἔφ. γραμ.

## Χωροφυλακή

Μεχμέτ ἀγ. ὑπολογαγός, 1 δεκάνευς πεζός, 1 δεκα-  
νεὺς ἵππεὺς, 12 χωροφύλακες πεζοί, καὶ 3 ἵππεις.

## Ἐφυρία τῶν μουσουλμανικῶν σχολείων

Πρόεδρος, Χασάν βέης. Μέλη: Ὄσμάν Ρεμζι ἔφ. Μεχ-  
μέτ ἔφ. ὁ λογιστής, Ἀπτοῦλ-Χαμίτ ἔφ. Χασάν ἔφ. Μου-  
σταφᾶ Νατζῆ ἔφ. Χ'. Μεχμέτ ἔφ. Χ'. Ρεσιδ ἔφ. καὶ Χα-  
φῆζ Ἄλῆ ἔφ. ταμίας, Ἰβραχίμ ἔφ.



ἄνεμον, καὶ ὁ τέταρτος εἶναι ὁ λιμὴν Σήγρη, γνωστὸν μέρος πρὸς ἀγκυροβόλησιν, ἐκτεταμένον, καὶ προφυλάττον παντὸς εἶδους πλοῖα ἀπὸ πάντα ἄνεμον. Ὄταν πνέῃ ἄνεμος ἀπὸ τὸ ἐν μέρος τῆς νήσου τὰ πλοῖα δύνανται γὰ ἀγκυροβολήσωσιν εἰς τὰ ἀντίθετα παράλια, ἅτινα ὅμως δὲν δύνανται γὰ θεωρηθῶσιν ὡς καλὰ μέρη πρὸς ἀγκυροβόλησιν καθὼς μήτε ἕτεροι μικροὶ λιμένες κατάλληλοι δι' ἀκτοπλοικὰ πλοιάρια.

Ἵποδιοίκησις Μολύβου διαγομένη εἰς τὴν  
διοίκησιν Μιτυλήνης.

Σαῖδ βέης	ὑποδιοικητῆς	
Μεχμέτ Βαχῆτ ἔφ.	χακίμης	(δεβριε μουδερρις)
Μεχμέτ ἔφ.	λογιστῆς	
Μουσταφᾶ Νατζι ἔφ.	ἀ γραμ.	

Διοικητικὸν συμβούλιον.

Ἵποδιοικητῆς	πρόεδρος
Χακίμ ἔφ.	μέλος διαρκές
Λογιστῆς	» »
Α'. γραμ.	» »
Χασάν ἔφ.	» κληρωτόν
Μανωλάκης ἀγ.	» »
Μιχαήλ Τσάλος ἀγ.	» »

Λογιστικὸν τμήμα.

Μεχμέτ ἔφ.	λογιστῆς	Σελίμ ἔφ.	ταμίας.
------------	----------	-----------	---------

Ἀλληλογραφία.

Μουσταφᾶ Νατζι ἔφ.	γραμ.	τῆς τουρκικῆς
Νικόλαος	»	» ἑλληνικῆς.

## Ἰποδιοικήσεις Μιτυλήνης

Ἡ ὑποδιοικήσεις Μιτυλήνης ἔχει πληθυσμὸν μουσουλμανικὸν 4531 καὶ χριστιαν. 34655, σχολεῖα μουσουλμ. καὶ χριστ. ἀρρέν. καὶ θηλ. 36. 1 διοικητήριον, 1 βιβλιοθήκην, 1 μητρόπολιν, 17 λουτρούς, 3 ἐν καλῇ καταστάσει καὶ 2 ἠρειπιασμένα θερμὰ ὕδατα, 1 τελωνεῖον, 1 φρούριον, 4 φάρους, 2 σταθμοὺς χωροφυλακῆς, 205 κρήνας, 121 γεφύρας, 45 σιτομύλους, 5 ἐργοστάσια, 1 τηλεγραφεῖον, 181 καφενεῖα, 7 βυρσοδεψεῖα, 19 σαπωνοποιεῖα, 167 ἐλαιοτριβεῖα, 1102 οἰκίας, 5 ξενῶνας, 297 ἐργαστήρια, 10 ἰατροὺς καὶ 4 φαρμακεῖα. Ἐκ τῶν ἰατρῶν εἷς εἶναι ὁ ὑπὸ τοῦ κράτους διωρισμένος ἰατρός τοῦ φρουρίου, εἷς ἔμμισθος ὑγειονομικός, εἷς δημαρχιακὸς καὶ οἱ λοιποὶ ἰδιωτικῶς μετέρχονται τὸ ἐπάγγελμά των. Ἐκ τῶν φαρμακείων τὸ ἐν εἶναι τοῦ χριστιανικοῦ νοσοκομείου καὶ τὰ λοιπὰ ἰδιόκτητα τῶν φαρμακοποιῶν ὑφ' ὧν καὶ διευθύνονται.

Ἐν τῇ νήσῳ Μιτυλήνῃ ὑπάρχουσι 4 λιμένες, ὧν ὁ πρῶτος κεῖται ἐν τῇ πόλει, εἶναι τεχνητός, καὶ προφυλάττει ἀπὸ πάντας τοὺς ἀνέμους τὰ πλοῖα τῶν ὁποίων τὸ ὑπὸ τὴν ἐπιφάνειαν τῆς θαλάσσης μέρος εἶναι τριῶν μέτρων, ὁ δεῦτερος εἶναι ὁ λιμὴν τῆς Γέρας πρώτης τάξεως μέρος πρὸς ἀγκυροβόλησιν ἐν τῷ Αἰγαίῳ, στενὸς μὲν τὸ στόμιον, ἀλλ' ἐσωτερικῶς ἔχων σχῆμα δεξιαμενῆς προφυλάττει τὰ πλοῖα πανταχόθεν, ὁ τρίτος εἶναι ὁ λιμὴν Καλλονῆς πρώτης ἐπίσης τάξεως μέρος πρὸς ἀγκυροβόλησιν ἐν τῷ Αἰγαίῳ, στενὸς καὶ ἀβαθὴς κατὰ τὸ στόμιον, ἀλλ' ἐσωτερικῶς ἔχει σχῆμα δεξιαμενῆς καὶ ἱκανὸς πρὸς εἰσπλουν παντὸς εἴδους πλοίων καὶ προφύλαξιν αὐτῶν ἀπὸ πάντας

## Προσωπικὸν σχολείου

Μιχαήλ Μιχαλάρος	ἐφ.	α'	διδάσκαλος
Πέτρος Παρασκευᾶ	»	β'	»
Ἀπόστολος	»	γ'	»
Δημ. Παπουρέλης	»	δ'	»
Εὐδοκία Στριάλη	διδασκάλισσα τοῦ παρθεναγωγείου		
Μαθηταὶ	180	Μαθήτριά:	90

## Σχολεῖα χωρίου Κάπης

Ταγῆρ βέης	ἔφορος
Φεῖζ-οὐλ-λάχ ἀγ.	»
Χουσεῖν ἐφ.	διδάσκαλος τῆς μουσουλ. σχολῆς, μαθ. 36.
Ἀναστ. Ἐλευθεριάδ.	» » χριστιαν. » » 100

Γαλανός	ἐφ.	δήμαρχος
Νικ. Κουδούνης	»	» χωρίου Κιόλε.

Μεχμέτ ἐφ.	ἔφορος σχολῆς χωρίου	Σκαμνιάς.
Χαλίλ Καπουδάν ἐφ.	»	»
Χασάν βέης	»	»
Κωνστ. Θεοδώρου ἐφ.	δήμαχος	»
Μιχαήλ Κουρουμπακάλ ἐφ.	»	Γέλοια.

## Ἐπαρχία Γέρας.

Ἀχμέτ βέης	ἔπαρχος
Ρασιδ ἐφ.	γραμ. ἐπὶ τῆς ἐγγραφῆς
Μεχμέτ Φαήκ ἐφ.	πράκτωρ ταχυδρομ. καὶ τηλεγραφ.
Μπουρχαν-ἔδ-διν ἐφ.	ταμίας
Ἰδρίς ἐφ.	τελώνης Πέραμα.

## Πρωτοδικεῖον.

Χουρνῆ ἐφ.	γραμ.	
Νουρῆ »	ἀστυνόμος	γ' τάξεως
Σουλεϊμάν »	»	δ' »

Μιχαήλ Καβιάδης έφ.	μέλος
Στέφανος Βιρανιάδης έφ.	»

Ἐπαρχία Μαρδαμάδου.

Ἀλεξανδρῆς έφ.	ἑπαρχος
Κιαζήμ έφ.	γραμ. ἐπὶ τῆς ἐγγραφῆς
Παναγιωτάκης έφ.	πράκτωρ τοῦ ταχυδρ. καὶ τηλεγρ
Ἰωάννης	» ταμίας.

Πρωτοδικεῖον.

κενὴ ἡ θέσις	πρόεδρος
Ἀναγνώστης έφ.	μέλος
Χ'. Σακίρ	»
Χαϊρεδδίν έφ.	α'. γραμ.
κενὴ ἡ θέσις ὑπανακριτοῦ	
Μεχμέτ έφ.	β'. γραμ.
Ἀλῆ βέης ἀστυνόμος	δ'. τάξεως
Κλητῆρες: Ἰσμαήλ ἀγ. Σακίρ έφ. καὶ Στυλιανὸς έφ.	
Μολλά Ὀσμάν καθαριστής.	

Ἐπιτροπὴ ἐπὶ τῆς ὁδοποιίας

Παναγιώτης Δημητρίου έφ.	πρόεδρος
» Μπογιατζῆς	» μέλος
Εὐστράτιος Ἀναγνώστου έφ.	»
Βασίλειος Κότεάν έφ.	»
Χ'. Ραφκὴλ έφ.	»

Ἀπόστολος Γιαννάκης Δῆμαρχος

Ἐφορὶα σχολείων

Παναγιώτης Κομίλης έφ.	πρόεδρος
Εὐστράτιος Σαράνδης	» μέλος
Παναγιώτης Μπογιατζῆς έφ.	»
Εὐστράτιος Ἀναγνώστου	»

## Ἀλληλοδιδασκτικὸν τῶν θυλαίων

Ἐμινὲ Χανήμ διδασκάλισσα  
 Νεσιμπὲ θυρωρὸς Μαθήτριαι 85.

Ἐπαρχία ἐξαρτώμεναι κατ' εὐθεΐαν ἐκ τῆς  
 διοικήσεως Μιτυλήνης.

## Ἐπαρχία (μουδιρλίκι) Ἀγιάσου.

Φεριδ ἔφ. ἑπαρχος  
 Τεβφιικ » γραμ. ἐπὶ τῆς ἐγγραφῆς  
 Σεριφ ἔφ. πράκτωρ ταχυδρομ. καὶ τηλεγραφ.  
 Σεριφ » ταμίας  
 Μπεκέρ ἔφ. γραμ. τοῦ κτηματολογίου  
 Τεβφήκ » » τῶν ταποῦ.

## Πρωτοδικεῖον.

Ναζήφ ἔφ. πρόεδρος  
 Παναγιώτης Σαπουναδέλης ἄγ. μέλος  
 Χασάν ἔφ. Ἰχτανδηλή »  
 Ἰβραχὴμ ἔφ. ἄ. γραμ.  
 Χαφής » ἐπίτροπος εἰσαγγελέως.  
 Χαλίλ » ὑπανακριτής  
 Ἰσμαήλ Χακῆ ἔφ. β'. γραμ.  
 Μουσταφᾶ ἔφ. ἀστυνόμος γ'. τάξεως Μ. ε.

## Δημαρχία

Δημήτριος Νολέλ ἔφ. ἐπίτροπος τοῦ προέδρου  
 Μιχαήλ Καβιάδης » γραμ.  
 Μιχαήλ Γρυμάνης » κλητῆρ

## Ἐπιτροπὴ ἐπὶ τῆς ὁδοποιίας

Παναγιώτης Σαπουναδέλης ἔφ. πρόεδρος  
 Δημήτριος Νολέλ ἔφ. μέλος  
 Σπεῖρος Δημητρίου » »

## Ἐπιτροπή ἐπι τῶν ὁδῶν.

Χαλῆλ βέης	πρόεδρος	σανιέ
Χ'. Μπεκῆρ ἀγ.		μέλος
Ἀχμέτ βέης	δήμαρχος	»
Θεμιστοκλῆς		»
Ἰσμαήλ βέης		»
Βασίλειος Μάνδηρας		»
Δημήτ. ἀγ.	ἐργοδηγός	
Ἰωάν. Ράκαλης ἀγ.	γενικός ἐξελεγκτής	
Ἰοσμάν ἐφ.	γραμ.	
Νικ. Μπαγάνας ἐφ.	»	ἐπί τῆς ἐλληνικῆς

## Προξενεῖα.

Κ. Κάρολος Ρομπόλ	ὑποπρόξενος	Ἀγγλίας καὶ Γαλλίας
κενὴ ἢ θέσις	»	Ἀυστρίας
» Μιχαήλ	προξενικός πράκτωρ	Ἀμερικῆς Μ. δ'.
» Σβίλαριτς	ὑποπρόξενος	Ρωσσίας
» Μεταξᾶς	»	Ἑλλάδος
» Ἀμιράς	»	Σουηδονορβηγίας
» Φιδέλης Νέζη	προξενικός πράκτωρ	Ἰταλίας
» Νατάλης Μπαρτζίλη	ὑποπρόξενος	Ὁλλανδίας
Ἡ θεώρησις τῶν ὑποθέσεων τοῦ περσικοῦ προξενείου εἶναι ἀνατεθειμένη εἰς τὸ ρωσικὸν ὑποπροξενεῖον.		

## Σχολεῖον Ρουσδιέ.

Ἰοσμάν ἐφ.	ἀ. διδάσκαλος	(δεξιὸν μουδερρις)
Χαρίτ »	β'.	»
Χαλίμ βέης	»	τῆς καλλιγραφίας
Μουσταφᾶ ἀγ.	θυρωρός	Μαθηταὶ 40

## Ἀλληλοδιδασκτικὸν σχολεῖον

Κιαμίλ ἐφ.	ἀ. διδάσκαλος	(δεξιὸν μουδερρις)
Ριζᾶ »	β'.	»
Μουσταφᾶ ἐφ.	θυρωρός	Μαθηταὶ 115

Καδρι	έφ.	β'.	γραμ.	τοῦ λογιστηρίου
Μουσταφᾶ Ζεκί	"	γ'.	" "	" "
Βασίλειος	"		ταμίας.	
Μεχμέτ Τεβφήκ	"	α'.	γραμ.	τῆς ἀλληλογραφίας.
Χουσεϊν Φεβζή	"	β'.	" "	" "
Ὅμερ Λουτφί	"		ἀντιγραφεύς.	
Μουσταφᾶ Φεχμί	έφ.	α'.	γραμ.	τῆς ἐν Μιτυλήνῃ ὑποδιευθύνσεως.
Μουχίπ βέης.	γραμ.		ἐπὶ τῶν ἀδειῶν.	
Ἰβραχίμ	έφ.		πράκτωρ	ἐν Σάρλιτζα.
Τεβφήκ	"	"	"	Νέφ Λιμένι.
Ἐβεδδίν	"	"	"	Μολύβω.
Χαφῆζ Ἀχμέτ	"	"	"	Τσομλέκ.
Ἄλῆ	"	"	"	Ἐρεσσῶ καὶ Σίγρι.
Γιαννάκος Πρίμος	έφ.	"	"	Ἐδίπ.
Μεχμέτ Ἄλῆ	"	"	"	Πέραμα.
Εὐάγγελος	"	"	"	Πλωμαρίω.
Σολέτ	"	"	"	Καλλονῆ.
Ἀχμέτ Χαμδί	"	"	"	Φεσλεκέ.
Μεχμέτ	"	"	"	Μεμλαχά.
Μουσταφᾶ	"	"	"	Μοσχονησίσις.

Ἐπάλληλοι τοῦ μονοπωλίου τῶν καπνῶν.

Φρ. Ρέτζιου	πράκτωρ
Ζεδιῶν λογιστῆς	α' γραμ.
Ἰωάν. Νικολαΐδης	ἐπάλληλος
Ἄντ. Μαργλῆς	ἀποθηκάρσιος
Φενελῶν Παρί	ἐπὶ τῆς διαχειρίσεως
Ἰωάν. Κάβουρας	α' φύλαξ.
Φύλακες: Θεόδωρος	Ἀρβανίτης, Κιαμίλ Ἰβραχίμ καὶ
Προκόπιος Ἰακώβου.	

Ἐμίν ἀγᾶς, λοχαγός.  
Χουσνῆ ἐφ. ὑπομιχανικός. Ναῦται 20.

## Τελωνεῖον.

Ἰθραήμ ἐφ. τελώνης. (σανιέ).  
Σαμπρῆ » ἄ. γραμ.  
Ἰοσμάν » β'. »  
Μπεσίμ » ἐπὶ τῆς ἀλληλογραφίας.  
Χασάν » » τῶν δηλώσεων.  
Ἰαλῆ Δζεβάδ ἐφ. » » ἀδειῶν.  
Μαχμούτ » » τῆς ἀποβάθρας.  
Ἰδρίς » ταμίας.  
Ἰοσμάν » ἀρχιφύλαξ.  
Ἰρίφ » ἐπιθεωρητής.  
Χαφῆζ Ἰαχμέτ » »  
Χασάν » ἀποθηκάριος.  
Χασάν Μπασρί » τελώνης βορείου λιμένος.  
Ἰαχμέτ Λουτφί » » Παμφύλων.  
Μεχμέτ Ρασίτ » » Σάρλιτσα.  
Ἰγιούπ » » Μεστιγνῶν.  
Ἰαχμέτ » » Μπάνος.  
Μεχμέτ Χασίμ » » Νέου λιμένος.  
Χασάν » » Σκαμιῶν.

Διεύθυνσις ἐν Μιτυλήνῃ τῶν προσόδων τοῦ  
γενικοῦ ὀθωμανικοῦ χρέους.

Ἰαγαθῶν ἐφ. διευθυντής (σανιέ).  
Ἰαρσλάν » » ἐλεγκτής.  
Μεχμέτ » ἄ. γραμ. τοῦ λογιστηρίου.



Δεύτερος λόχος φρουρίων Μολύβου και Σίγρι.

Μεχμέτ άγας,	λοχαγός.
Νουρῆ έφ.	υπολοχαγός.
Μεχμέτ Σερίφ άγ,	έπιλοχίας.
Άχμέτ έφ.	λοχίας.

Άξιωματικοί του έν Μιτυλήνη ά. λόχου του δ. τάγματος του ιδ. συντάγματος του β. στρατιωτικού σώματος.

Άλῆ Ριζά έφ.	λοχαγός.	(Μ. έ.)
Σεμς-έδ-διν »	»	(εθρίσκεται πρέσβρινάς)
Ίσμαήλ »	έπιλοχίας,	
Χουσεϊν άγ.	»	

Οί υπάρχοντες στρατιώται του λόχου τούτου είναι 30.

Άξιωματικοί του έν Μιτυλήνη αυτοκρατορικού ατμοπλοίου Ζεϊνέτ Δέρια.

Ρεφικ έφ.	κυβερνήτης	υποταγματάρχης.
Άλῆ » ά.	μηχανικός	λοχαγός
Άχμέτ άγας	λοχαγός.	
Ίθραχῆμ έφ.	β. μηχανικός	υπολοχαγός
Ίζέτ »	υπολογιστής	έπιλοχίας
Σαϊδ »	χειροϋργος	
Σεκῆ »	γραμματεὺς	

Το πλοϊον έχει 33 στρατιώτας, 2 τηλεβόλα, 2 μυδροβόλα και μηχανήν δυνάμεως 36 ἵππων.

Βαρβοροφάγος υπ' άρ. 4 έν Μιτυλήνη.

Όμέρ άγας,	πλοίαρχος	(υποταγματάρχης Μ. δ'.)
Άλῆ » ά.	μηχανικός	λοχαγός.
Κιαμίλ έφ.	γραμ.	(γραμ. κορβέτας).

## Δημαρχιακὸν συμβούλιον.

Μαρῖνος ἑφ.	πρόεδρος	(Μ. δ.)	
Χαλίμ βέης, Κουλαξίζαδῆς		μέλος	σανιέ
Ζαφειράκης Βουρνάζος ἑφ.		»	
Βασίλειος Ρούλ ἑφ.		»	
Θεμιστοκλῆς Μαρῖνος ἑφ.		»	
Παναγιώτης Βασιλείου »		»	
Ἄντωνιος Καγιᾶς ἑφ.		»	
Μιχαῆλος Καρᾶς		»	
Ταταύλα ἑφ.	ιατρός	(ὑποταγματάρχης).	
Δημήτριος ἑφ.	μηχανικός.		
Βασίλειος »	γραμματεὺς.		
Ταχσὶν »	ταμίας.		
Νικόλαος Κοκαλᾶς ἑφ.	ἐπιθεωρητής.		
Κλητῆρες:	Ἴδρις ἀγ.	Προκόπιος ἀγ.	καὶ Βασίλειος ἀγ.

## Αὐτοκτορικὸν φραῦριον, πρῶτος λόχος

Σουλεϊμάν ἑφ.	ταγματάρχης.	
Σουλεϊμάν »	ιατρός	ὑποταγματάρχης. (Μ. ε.)
Δημήτριος ἑφ.	φαρμακοποιός.	» »
Οσμάν »	γραμμ.	τάγματος.
Ἄοσμάν »	χειρουργός.	
Χαμδὶ »	»	(ἐν Μολύβφ).
Μουσταφᾶ »	ἱμάμης	τάγματος.
Χαῖρ-ἔδ-δὶν »	λοχαγός.	
Χασάν »	ὑπολοχαγός.	
Μουσαᾶ ἀγᾶς	ἐπιλοχίας.	
Χοσρέβ »	λοχίας.	

## Φιλολογικὸν σωματεῖον.

Μουφτῆ ἐφ.	πρόεδρος	(Ἐδρίνε Μ. γ.)	
Μουσταφᾶ βέης,	μουτεματῆς	» »	μέλος
Χαλίλ	»	σαγιέ	»
Ἰντζέ ζαδὲ Μεχμέτ ἐφ.			»
Χατζῆ Μπακίρ ἀγ.		Μ. δ.	»
Ἀζίζ ἀγ.			»
Ριφᾶτ βέης			»
Ἀχμέτ	»		»
Χασάν	»		»
Ἐσᾶδ	»		»
Ἰσμαήλ βέης			»
Ναζήφ ἐφ.	ταμίας		»

## Γεωργικὸν συμβόλιον

Β. Μανδράς	πρόεδρος	
Ἐσᾶδ βέης,		μέλος
Χατζῆ Χασάν ἐφ.	ἐκ Σάρλιτζα	»
Ἰσακῆ ἐφ.		»
Ἀλῆ βέης		»
Χριστοφῆς Νολέλ ἐφ.		»
Παναγιώτης Βασιλείου ἐφ.		»
Κωνσταντῖνος Ἀνταλῆς ἐφ.		»

## Ταμείον τῶν ὀφθαλμῶν.

Χατζῆ Ἰβραχὴμ ἐφ.	διευθυντής
Νικόλαος Μάνδρας ἐφ.	ὑποδιευθυντής
Μιχαήλ Κούμπας ἐφ.	μέλος
Ἀχμέτ βέης	»
Βουρνάζος ἐφ.	»

Σελαμῆ » εἰσαγγελεύς. (Μ. δ'.)  
 Ριφάτ » μέλος.  
 Μιχαήλ Τσακῆρ ἐφ. μέλος  
 Χαρήζ Μπεκίρ » πρόεδρος.

## Γραφεῖον πρωτοδικείου.

Ἄριφ ἐφ. ἀ. γραμ.  
 Μειμέτ » γραμ. ἐπὶ τῶν πρακτικῶν.  
 Μπεσήμ. » » » »  
 Σαλήα » » » »  
 Φαχρή » » » »  
 Σαλήχ » » » »  
 Χασάν ἀγῶ, καθαριστής.

## Ἐμποροδικεῖον.

Βασίλειος Τριακίδης ἐφ. πρόεδρος.  
 Ἄζιζ » μέλος διαρκές.  
 Κωνσταντῖνος » » »  
 Μολλά Μουσταφᾶ ἀγ. πρόεδρος  
 Χαλίλ ἐφ. »  
 Νικόλαος Κούρκουλης ἐφ. »  
 Γεώργιος Κούμπας » »  
 Γαβριήλ ἐφ. διερμηνεύς. Χαλίλ ἐφ. κλητής.

## Τηλεγραφεῖον καὶ Ταχυδρομεῖον.

Μαχμούτ ἐφ. διευθυντής τοῦ τηλεγρ. καὶ ταχυδρομείου.  
 Δουρράνι » ἐπὶ τῆς γαλλικῆς ἀνταποκρίσεως.  
 Ἄλῃ ἐφ. τηλεγραφετής.  
 Ἄντουάν ἐφ. διευθ. τοῦ ἐν τῇ ἀγορᾷ ὑποκαταστ.

## Χωροφυλακή.

Ρεούφ βέης, ταγματάρχης. (Μ. δ.)

Σαλίχ έφ. λοχαγός.

Ριζά » γραμ. του τάγματος.

Γιακούπ έφ. υπολοχαγός.

Χουσείν έφ. επί των εκθέσεων.

Χασάν » » » »

Σεκίπ έφ. γραμ. των φυλακών.

Μουσταφά έφ. αρχιφύλαξ.

Φύλακες : Όμέρ έφ. Ταίπ αγάς, Ταχσίν αγάς,  
Χατζή Χουσείν αγάς, Όμέρ αγάς, Μεχμέτ αγ. Χατζή  
Σαϊδ αγ. Ταχίρ αγ. και Άχμέτ αγάς.

## Άστυνομία.

Μπεσίμ έφ. β. αστυνόμος

Σπεϊρος » γ. » (Μ. ε.)

Ριζά έφ. γ. »

Άστυνομικοί κλητήρες 11

## Πολιτικόν Πρωτοδικεϊον.

Άζιζ βέης πρόεδρος. (Πιλάδ χαμσέ Ο. γ. Μ. γ.)

Χαλήμ βέης Σανιέ μέλος.

Βασ. Ρουσέλας έφ. »

Χουλουσή » πρόεδρος.

Άρίφ » αρχιγραμματεύς.

Ίδρις » εκτελεστής.

Κλητήρες: Ριφάτ » και Γεώργιος έφ.

## Ποινικόν Πρωτοδικεϊον

Σεβκή έφ. πρόεδρος.

## Δεφτέρη-Χακάνη

Σαλίμ έφ. διευθυντής (ραμπιά).

Μεχμέτ Τεβφίκ έφ. γραμ.

## Κτηματολόγιον.

Ρασίμ έφ. διευθυντής.

Νεσσέτ » έπί τών φόρων τής χώρας.

Μεχμέτ » βοηθός του άνωτέρω.

Νούρ-έδ-δίν έφ. γραμ. του Καστώρα.

Έζεμαλλεδίν έφ. βοηθός του άνωτέρω.

Άχμέτ άγάς, καταστιγραφάξ.

## Έπιτροπή έπί τής έγγραφής.

Χαλίλ έφ.

Μαρϊνας έφ.

## Έβκάφ.

Χατζή Κουσείν Χασάν έφ. διευθυντής.

Άχμέτ έφ. γραμ.

## Δασονόμοι.

Μεχμέτ Δερβείς έφ. δασονόμος ίππεύς.

Σουκρή άγάς, » πεζός.

Μουσταφά, » »

## Εισπρακτορες.

Μαχμούτ έφ. άρχισπρακτωρ. (Μ. δ'.)

Χαϊδάρ έφ. εισπρακτωρ.

Άναγνώστης έφ. » ίππεύς.

Μαχμούδ έφ. εισπρακτωρ πεζός.

Άχμέτ έφ. » »

Άχμέτ Ζεκί έφ. » »

## Νομός Μιτυλήνης.

Φαخرή βέης, Διοικητής έχων βαθμόν βαλιχ και πα-  
ράσημον Μ. β'. τάξεως.

## Διοικητικόν συμβούλιον

Διοικητής	πρόεδρος		
Ἰαζίζ βέης χακίμης (Πιλάδι-χασέ Μ. δ'.)	μέλ. διαρ.		
Ἰαδ-οὐρ-ρεχίμ ἐφ. μουφτής (Ἐδινέ Μ. »)	»	»	
Κωνταντίνος	» μητροπολίτης	»	»
Ἰαδχέμ ἐφ. λογιστής σαλισέ	»	»	
Μπεχτσέτ ἐφ. ἄ. γραμ.	»	»	
Μουσταφᾶ βέης		μέλος κληρωτὸν	
Μεχμέτ	» Μ. δ'.	»	»
Μ. Κούμπας ἐφ.	»	»	»
Σοφοκλῆς Μπουρνάζος ἐφ.		»	»
Χακκῆ ἐφ. ἄ. γραμ.			
Ἰσμαήλ	» β'.	»	

## Λογιστικὸν τμήμα.

Ἰαδχέμ ἐφ. λογιστής.	
Ἰαχμέτ Δζεμίλ ἐφ. β' »	
Ἰεμίν ἐφ. πρωτοκολλητής τοῦ ἡμερολογίου	
Ἰαλῆ. »	»
Ἰαχμέτ Φερίδ βέης, ταμίας. Χατζῆ Ἰαχμέτ ἐφ. καθαρ.	

## Τμήμα τῆς ἀλληλογραφίας

Μπεχτσέτ βέης, ἄ. γραμ.	(σαλισέ)
Μουσταφᾶ Ραγῆπ ἐφ. β'.	»
Ταχῆρ ἐφ. πρωτοκολλητής	
Θεόφραστος ἐφ. διερμηνεὺς	

Ἐγγραφή τοῦ πληθυσμοῦ  
Μεχμέτ Κενακὺν ἐφ. διευθυντῆς

Ἑρμεσοὶ φόροι

Νουρῆ ἐφ. τελώνης Φύλαξ 1

Ἀστυνομία καὶ χωροφυλακὴ

Σεικῆ ἐφ. ἀστυνόμος  
Δεκανεὺς 1, χωροφύλακες 8.

Ἐν τῇ ὑποδιοικήσει Ψαρρῶν ὑπάρχουσι 220 οἰκίαι.  
πληθυσμὸς 928 ἀτόμων, 3 σχολαί, 72 ἐκκλησίαι, 2 μου-  
ναί, 10 ἐργαστήρια, 5 καταστήματα καὶ 4 ἀνεμόμυλοι.  
Τὰ ὑφάσματα εἶναι περικνημίδες, φλανέλας, καὶ χράμια.  
Παράγονται σῖτος, κριθή, μέλι, σταφυλαί, ρακή, σῦκα καὶ  
τυρός. Ὑπάρχουσι 3407 αἰγοπρόβατα, 150 βόες καὶ δα-  
μάλλεις, 24 ἵπποι καὶ ἡμίονοι καὶ 48 ὄνοι. Ὑπάρχουσι  
προσέτι καὶ χοῖροι. Τὸ μῆκος τῆς νήσου εἶναι 3 ὥρων τὸ  
πλάτος 2 ὥρων καὶ ἡ περιφέρεια 8 μιλ. Ἐν Ψαρροῖς ὑ-  
πάρχουσι τὸ ὅλον 15 πλοῖα μικρὰ καὶ μεγάλα.





κενή ἢ θέσις γραμ.

Ίζζέτ ἐφ. τελώνης Ὀδύλων 1 φύλαξ.

Ἡ Ἰκαρία ἔχει πληθυσμὸν 12800 ἀτόμων, μαθητὰς ἐν τοῖς χριστιανικοῖς σχολείοις 437, ἐργαστήρια 21, μαντὰς 3, σχολεῖα 12 καὶ λωδοκομεῖα 4, καὶ παράγει ἐλαίας, ἀμύγδαλα, ροδάκινα, ἕπια κάρικα, σῦκα, εἶτον, κριθήν, πατάτας καὶ κρόμμυα. Οἱ κάτοικοι εἶναι ὡς ἐπὶ τὸ πλεῖστον ἀνθρακεῖς καὶ γεωργοί. Κατασκευάζουσι πλοῖα καὶ λέμβου. χωρητικότητος 150—300 κοιλῶν. Ἡ νῆσος ἔχει περίπου 12000 αἴγας, 1500 πρόβατα, 400 βόας, 500 γοίους, 20 ἡμιόνους καὶ 100 ἄγους καὶ περιφέρειαν 76 μιλ.

Ὑποδιοικήσεις Ψαρρῶν.

Ἰωάννης ἐφ.	ὑποδιοικητῆς	
Σερίφ ἐφ	λογιστῆς	
Χαλὶλ ἐφ.	ἀ. γραμ.	ραμπιζ
Ἀμβρόσιος ἐφ.	πνευματικὸς ἀρχηγὸς	

Διοικητικὸν συμβούλιον.

Ὑποδιοικητῆς	πρόεδρος
Λογιστῆς	μέλος διαρκές
Α'. γραμ.	» »
Πνευματικὸς ἀρχηγὸς	» »
Νικόλαος Ποδόρας	» κληρωτὸν
Νικόλαος Μαρῖνος	» »
Γεώργιος Κοτρόζος	» »
Γεώρ. Ζαμπετᾶκης	» »

Πρωτοδικεῖον

Κενὴ ἢ θέσις προέδρου

αὐτῶν ὑπάρχουσι δύο ὕψαλοι ἀπέχονσαι 1 μιλ. καὶ εὐρίσκόμεναι εἰς βάθος 45 ὄργ. Εἰς ἀπόστασιν 3 μιλ. δυτικῶς ὑπάρχει ἡ ἀκατοίκητος νῆσος Χαρμονῆσι μήκους 2 μιλ. Ἡ Ἀστυपालαία μετὰ τῶν ὑπ' αὐτὴν νήσων ὑπάγεται εἰς τὴν νομαρχίαν Ἀρχιπελάγους.

## Ἰδιοκίσεις Ἰκαρίας

Κασίμ ἐφ. ὑποδιοικητῆς  
Λουτφί » λογιστῆς καὶ ἀ. γραμ.

## Διοικητικὸν συμβούλιον

Ἰδιοκίτης πρόεδρος  
Π'. Γεώργ. ἐπίτρ. τοῦ Δεσπότητος μέλος  
Α'. γραμ. »  
Ἄντ. Μωραΐτης »  
Ἰωάν. Μαλανίτης »  
Ἄλ. Γλαρὸς »  
Ἡλ. Ἀμαξῆς »

## Πρωτοδικεῖον.

Μιχαλάκης ἐφ. πρόεδρος  
Γεώρ. ἐφ. μέλος  
Χριστ. Ξερός »  
Ἀχμέτ Σεβκὴ ἐφ. ἀ. γραμ. 2 κλητῆρες

## Χωροφυλακὴ καὶ αστυνομία

Γιαγγιᾶ ἀγ. ἀρχηγὸς τῆς χωροφυλακῆς  
Ἀναγνώστης ἀστυνόμος δ' τάξεως  
2 δεκανεῖς 13 χωροφύλακες

## Ἐμμεσοὶ φόροι

Μαχμούτ ἐφ. τελώνης

ἑξάρταν. Εἰς ἀπόστασιν 1 μιλ. ἐκ τῆς πόλεως πρὸς τὰ δυ-  
 τικὰ τῆς νήσου ὑπάρχει τὸ χωρίον Δινάρι καὶ ἔμπροσθεν  
 τοῦ μέρους τοῦ πρὸς ἀγκυροβόλησιν. Ἐνταῦθα εὐρίσκονται  
 νῆσοι τινες ὧν ἡ μεγαλειτέρα καλεῖται Τάλανδος. Τὰ με-  
 ταξὺ αὐτῶν στενὰ εἶναι διοπλεύσιμα. Οἱ πρὸς τὰ ἀνατο-  
 λικὰ τῆς Καλύμνου λιμένες Βαρὺς καὶ Παλαὸς εἶναι ἀρκε-  
 τὰ βαθεῖς ἀλλ' ἀνοικτοὶ εἰς τοὺς ΒΑ.οὺς ἀνέμους.

Ἡ Ἀστυπαλαία εἶναι σχήματος οὐχὶ κανονικοῦ καὶ δι-  
 αρεῖται εἰς 2 μέρη τὸ ἀνατολικὸν καὶ τὸ δυτικόν, ἀπέχει  
 23 μιλ. ΒΒΑ.ὼς ἀπὸ τῆν ΝΑ.ήν ἄκραν τῆς νήσου Ἀνέφι  
 καὶ ἔχει μῆκος 9 μιλ. Πρὸς τὰ δυτικὰ τῆς Ἀστυπαλαίας  
 κεῖται τὸ βουνὸν Βίγλια. Πρὸς τὰ νότια ὁ κάλος πρὸς ἀ-  
 γκυροβόλησιν λιμὴν Μαλτεζάνα. Τὰ πρὸς ἀγκυροβόλησιν  
 μέρη εἶναι ὑπὸ σθεν νησιδίων εἰς βῆθος 5—15 ὄργ. Πρὸς τὰ  
 βόρεια τοῦ λιμένος ὑπάρχει ὕραλος. Ἐμπροσθεν τοῦ λιμέ-  
 νος κεῖται ἡ νῆσος Ἁγία Κυριακὴ καὶ εἰς ἀπόστασιν 1/2  
 μιλ. ἀπ' αὐτῆς ὑπάρχουσι τρεῖς ὕραλοι πρὸς Β καὶ πρὸς Ν  
 18, 12 καὶ 10 ποδ. ὑπὸ τὴν ἐπιφάνειαν τῆς θαλάσσης.  
 Μεταξὺ τῶν νήσων τούτων καὶ τῆς Ἀστυπαλαίας ὑπάρχει  
 καλὸς πορθμὸς. Ἡ περίφημος πόλις τῆς νήσου κεῖται πρὸς  
 τὰ δυτικὰ. Ὁ λιμὴν Ἁγίος Ἀνδρέας εἶναι εὐρὺς καὶ κεῖ-  
 ται βορείως. Ἡ ἀπόστασις μεταξὺ τῶν ἑκατέρωθεν τοῦ λι-  
 μένος ἀκρωτηρίων εἶναι 4 μιλ. Νησιδία ὑπάρχουσιν ἀκρι-  
 βῶς ἐν τῷ μέσῳ τοῦ λιμένος. Εἰς τοὺς πρὸς Α. καὶ πρὸς  
 Δ κολπίσκους αὐτῶν ἀγκυροβολοῦσι πλοιάρια. Τὸ στόμιον  
 τοῦ λιμένος εἶναι ἀνοικτὸν εἰς τοὺς βορείους ἀνέμους. Δυ-  
 τικῶς τῆς Ἀστυπαλαίας ὑπάρχουσι δύο ἕτερα νησιδία ἐκ  
 βράχων ἀποτελούμενα καὶ Τραγόνησοι καλούμενα. ΝΑ.ὼς

νήσων ποικίλει ἀπὸ 5 μέχρι 40 μιλ. Ἡ Ἀστυπαλαία ἀπέχει τῆς Καλύμνου κατὰ 45 μιλ. Ἡ ἀπὸ ἀλλήλων ἀποστάσις τῶν εἰς τὴν Ἀστυπαλαίαν ὑπαγομένων 11 νησιδίων εἶναι 2 μέχρι 15 μιλ. Ἡ ὑποδιοίκησις Καλύμνου ἔχει 220 στρέμματα γῆς πρὸς σπορὰν σίτου, 1400 στρέμματα πρὸς σπορὰν κριθῆς, 300 ἀμυγδαλέας, 16000 συκῆας, 350 ροιάς, 600 πορτοκαλέας 310 λεμονέας, 13000 κλήματα ἀμπέλου, πρόβατα, αἴγας, ὄνους καὶ ἡμίονους. Ἡ βιομηχανία περιορίζεται εἰς κατασκευὴν περινημίδων, παντοίων πληθύνων ἀγγείων, τυριῦ, βουτύρου, ἐλαίου, καὶ θάριον σπόγγων καὶ τὰ τοιαῦτα.

Ναυτικά. Ἐν τοῦ Ραχμπερί Δεργιά,

(ναυτικοῦ ὁδηγοῦ).

Εἰς ΒΝΔὴν ἀπόστασιν 5 μιλίων ἀπὸ τὸ ΒΑδὸν ἀκρωτήριον τῆς Κῶ κεῖται ἡ τετράγωνος καὶ ἀκατοίκητος νῆσος Κάπαρι καὶ εἰς ἀπόστασιν 3 μιλ. ἀπ' αὐτῆς πρὸς τὰ πρόσω κεῖται ἡ τριγωνοειδὴς Κάλυμνος. Αὕτη ἔχει ἐκ ΒΝΑ πρὸς ΝΒΑ μῆκος 1½ μιλ. καὶ γαίας βουνώδεις καὶ γονέμους. Ἡ κόρυφὴ τοῦ ὑψηλοτέρου ὄρους ἔχει βόρειον πλάτος 36° 59' καὶ ἀνατολικὸν μῆκος 27° ΝΑως τῆς Καλύμνου ὑπάρχουσι νησίδες ὑφαλώδη καὶ ΝΑως ἡ νῆσος Σαρηνίδι. Μεταξὺ ταύτης καὶ τῆς Νερέα τῆς πλησιεστέρας εἰς τὴν νοτίαν ἀκρὰν τῆς καλύμνου τὰ ὕδατα ἔχουσι βάθος 75 ὄργ. (1) Λακίην τῆς Καλύμνου κεῖται πρὸν τὰ νότια τῆς νήσου κατ' τὸ στόμιόν του εἶναι ἀνοικτὸν εἰς τὸν ἀνατολικὸν ἀνεμὸν. Ἡ ἀποβάθρα σχηματίζεται ἐκ δύο προεξέχουστων προκυμαιῶν. Τὸ ὑγειονομεῖον εἶναι πρὸς βορρῆν. Ἡ πόλις εἰς ΝΒΔὴν ἀπόστασιν 1 1/2 μιλ. ἀπὸ τὴν ἀπο-

Εἰς τὴν ὑποδιοίκησιν Καλύμνου ὑπάρχοντες 11 νῆσοι καλούμεναι Ἁγῖος Νικόλαος, Μπιλαλλῆς, Αἰγονῆσι, Νερά, Φανῆρι, Αἴνδος, Μέγας Γαλανῆς, Μικρὸς Γαλανῆς, Δάρανδος, Ἀποστόλ καὶ Κεραίτ. Ἡ ἐπαρχία Ἀστυπαλαίας σύγκειται ἀπὸ τὰς ἐξῆς 11 μικρὰς νήσους, ἧτοι Μουτσομάτην, Ἁγίαν Κυριακὴν Κουνδουρόν. Δύο ἀδελφοί, Σίρνα, Πλακίδι, Κωνόπα, Λεονίς, Βατονάς, Φωκαῖνις καὶ Ποντικός.

Ἡ χώρα Καλύμνου ἔχει 1950 οἰκίας, πληθυσμὸν 10400 ἀτόμων, 45 καταστήματα, 15 καφενεῖα, 1 ξενοδοχεῖον, 1 διοικητήριον, 2 φαρμακεία, 15 ἐκκλησίας, 2 βυρσοδεφεῖα, 1 λωβοκομεῖον ἔχον 10 δωμάτια, 116 σπογγαλιευτικὰ πλοῖα δυτῶν, 19 ὅμοια πλοῖα ἐκ τοῦ εἶδους τοῦ κινῶς καλουμένου ζηπκῆν, 4 ἀρρεναγωγεῖα καὶ 2 παρθεναγωγεῖα μετὰ μαθητῶν 400 καὶ μαθητριῶν 120. Εἰς τὸ Αἰγονῆσι ὑπάρχουσι 10 οἰκίαι καὶ 21 ἄτομα, εἰς δὲ τὴν νῆσον Φανῆρι μία οἰκία καὶ 3 ἄτομα.

Ἡ νῆσος Ἀστυπάλαια ἔχει 500 οἰκίας, πληθυσμὸν 1600 ἀτόμων, 10 καταστήματα, 5 καφενεῖα, 1 φαρμακεῖον, 10 ἐκκλησίας, 1 ἐπισκοπὴν καὶ 2 ἀλληλοδιδασκτικὰ σχολεῖα ἀρρένων καὶ θυλέων μετὰ 45 μαθητῶν καὶ 20 μαθητριῶν. Αἱ εἰς τὴν Ἀστυπάλαιαν ὑπαγόμεναι νῆσοι εἶναι ἀκατοίκητοι καὶ βραχώδεις.

Ἡ Κάλυμνος ἀπέχει 102 μίλια ἀπὸ τὴν νῆσον Χίον οὕσαν ἔδρα τῆς νομαρχίας, ἔχει περιφέρειαν διὰ θαλάσσης 36 μιλ. καὶ διὰ ξηρᾶς μῆκος 9 ὥρων καὶ πλάτος 4. Παράγει σῖτον, κριθήν, ἐλαίαν καὶ σταφυλᾶς. Ἡ κυριωτέρα ἐνασχόλησις καὶ τὸ ἐμπόριον τῶν κατοίκων εἶναι σπογγαλιεῖα. Ἡ ἀπὸ τῆς Καλύμνου ἀπόστασις τῶν 10 μικρῶν

## Διοικητικὸν Συμβούλιον.

Ἐποδιοικητῆς	πρόεδρος		
Δανιὴλ ἐφ. Δεσπότης		μέλος διαρκές	
Λογιστῆς		»	»
Α'. γραμματεὺς		»	»
Ἐπιμ. Ὀλυμπίας		μέλος κληρωτὸν	
Χ'. Καρὰ Ἀντώνιος		»	»
Νικ. Κουντούρης		»	»
κενὴ θέσις		»	»

## Πρωτοδικεῖον.

Λεωνίδας Βυζάντιος ἐφ.	πρόεδρος	(σανιὲ Μ. ἐ.)
Γ. Κουντούρης ἐφ.	μέλος	
Ν. Δράκος	»	
Ἰωάν. Βελιόκος ἐφ.	»	
Βελῆ ἐφ. α' γραμ.	Μιχαὴλ ἐφ.	β' γραμ.
Μιχαὴλ ἐφ. ὑπανακριτῆς	2 κλητῆρες	1 καθαριστής.

## Τελωνεῖον

Ἀχμέτ Νουρῆ ἐφ.	τελώνης	
Ταχέρ ἐφ. γραμ.		Φύλακας 2.

## Ἵγειονομεῖον.

Παναγιωτάκης ἐφ. ὕγειονόμος.	Φύλαξ 1.
------------------------------	----------

## Χωροφυλακὴ καὶ ἀστυνομία.

Μεχμέτ ἀγ.	λοχαγός
Βασίλμ ἐφ. ἀστυνόμος γ' τάξεως	
1 δεκανεὺς	18 χωροφύλακες.

## Ἐπαρχία Ἀστυπάλαιας.

Νικόλαος ἐφ.	ἐπαρχος.	
Ἰσμαὴλ ἐφ. ἀστυνόμος δ' τάξεως		5 χωροφύλακες.
Ὄσμάν ἐφ.	τελώνης.	

νήσοι αἰσὶν εἰσι κεχωρησμένοι τῆς νήσου Ἰκαρίας διὰ πορθμῶν ἔχοντες βάθος 5 1/2 ὄργ. καὶ ἀπέχουσι τῆς Σάμου κατὰ 3 μιλ. Κατὰ τὸ μέσον τοῦ ΒΑΘῦ μέρους τῶν Φούρνων ὑπάρχει ὁ λίαν ἀσφαλῆς κολπίσκος Βίγλια ἔχων καὶ πλησίον τῆς παραλίας βαθέα ὕδατα. Τὸ ἐκλεκτότερον μέρος πρὸς ἀγκυροβόλησιν εἶναι τὸ πρὸς βορρᾶν τοῦ κολπίσκου.

Ἡ Ἰκαρία ἔχει μῆκος 21 μιλ. ἐκ ΒΒΑ πρὸς ΝΝΔ καὶ πλάτος 5 μιλ. Κατὰ τὴν νοτιάν ἀκρᾶν τῆς νήσου κεῖται τὸ βουνὸν Μέλισσα εἰς βόρειον πλάτος 37ο 31' 9" καὶ ἀνατολικὸν μῆκος 25ο 4" ἔχον ὄψος 3300 ποδῶν. Γὰ κατὰ μῆκος τῆς νήσου βουνά εἰσι κεκαλυμμένα μὲ δρῦς καὶ πεύκα. Ἡ Ἰκαρία εἶναι κεχωρισμένη τῆς Σάμου ἀνατολικῶς διὰ πορθμῶν 10 μιλ. πλάτους. Κατὰ τὴν νότιον παραλίαν τῆς κεῖνται τὰ χωρία Ἁγίου Κήρυκος καὶ Ἁγίου Νικολάου κατὰ δὲ τὴν βόρειον τὸ χωρίον Πανγκά. Ἡ δυτικὴ ἀκρᾶ τῆς νήσου καλεῖται Παππαπεροῦμι καὶ ἡ ἀνατολικὴ ἀκρωτήριον Φανχρί. Ἡ ἔδρα τῆς νήσου κεῖται πλησίον τοῦ ἀκρωτηρίου Φανχρί, δὲν ἔχει ὁμῶς τακτικὸν λιμένας καὶ τὰ πλοῖα ἀγκυροβολοῦσι πρὸς νότον τοῦ ἀκρωτηρίου ὅταν πνέῃ βορρᾶς καὶ πρὸς βορρᾶν ὅταν πνέῃ νότος.

Ἰποδιοίκησις Καλύμνου.

Θεοδοράκη ἐφ. ὑποδιοικητῆς (οὐλιὰ σανισὴ Μ. γ'.  
παρ. Λέοντος καὶ Ἡλίου γ'. τάξεως)  
Μαχμοῦτ ἐφ. λογιστῆς  
Σαῖτ » ἄ. γραμ.  
Ἰωάννης » β'. » Σπύρος ἐφ. ταμίας.

Ύψαλος 3 πόδας ἀπὸ τὴν ἐπιφάνειαν τῆς θηλάσεως Καλίπας καλούμενος κεῖται νοτίως τῆς ὁμωνύμου νήσου εἰς ἀπόστασιν 1/2 μιλ. καὶ ἀνατολικῶς τῆς Τράγου εἰς ἀπόστασιν 1 1/2 μιλ. Ἀμφόθεν τις ΒΝΔὴν διεύθυνσιν πρὸς τὸ βόρειον μέρος μικροῦ λόφου κειμένου ἐπὶ τοῦ πρὸς τὰ δυτικὰ τῆς Πάτμου ἀκρωτηρίου Γενοῦπα καὶ τὸ ἀντικρυ τοῦ νοτίου ἀκρωτηρίου τῆς νήσου Τράγου ἀφίνει μακρὰν αὐτοῦ πρὸς νότον τὴν ὕψαλον Καλίπα. Ἐπίσης λαμβάνων τις διεύθυνσιν ἀνοικτέ, ἐκ τοῦ ἀκρωτηρίου Γεοανοῦ πρὸς τὸ ἀνατολικὸν ἀκρωτήριο τῆς νήσου Καλίπας ἀφίνει μακρὰν αὐτοῦ πρὸς ἀνατολὰς τὴν ὕψαλον. Εἰς ἀπέστασιν 250 ὄργ. ἀπὸ τὰ ἀνατολικὰ τῆς Τράγου ὑπάρχουσιν ἀκαθῆ ὕδατα ἐκτεινόμενα ἐξ Α πρὸς Δ εἰς μῆκος 100 ὄργ. Μεταξὺ τῶν ὕψαλων ὑπάρχει βῆθος 19—27 ὄργ. Διευθυνόμενος τις εἰς τὸν λιμένα Γρίλο πρέπει μετὰ πλείστης προσοχῆς ν' ἀποφύγη τὰς ἐπικινδύνους ταύτας ὕψαλους. Τὸ κέντρον τῶν ὕψαλων τῶν ἀκαθῶν τρίτων ὑδάτων εὐρίσκεται εἰς ΒΑὴν ἀπόστασιν 1/4 μιλ. ἀπὸ τὴν νοτίαν ἄκρην τῆς νήσου Τράγου.

Εἰς ΝΒΔὴν ἀπόστασιν 2 1/2 μιλίων ἀπὸ τὸ ΒΔὸν ἀκρωτήριο Ζερλόφι τῆς νήσου Πάτμου κεῖται τὸ νησίδιον Ἄναδρος. Κατὰ τὴν ΒΔὴν ἄκρην αὐτοῦ ὕψαλος καὶ κατὰ τὴν ΒΝΔὴν ἄθροισμα σκοπέλων καλούμενων Πετροκράβατοι καὶ ἐχόντων περίξ αὐτῶν ὕδωρ βῆθος 70—80 ὄργ.

Τὸ σύμπλεγμα τῶν νήσων Φεῦργοι κεῖται βορείως τῆς Πάτμου. Ἡ μεσαία αὐτῶν εἶναι ἐπιμήκης ἐκτεινομένη ἐκ ΒΒΑ πρὸς ΝΝΑ ἐπὶ 7 1/2 μιλ. Ἡ ἀνατολικῶς αὐτῆς κειμένη νῆσος καλεῖται Μηνῶς καὶ ἡ δυτικῶς Ζεμίνα. Εἰς τὸ βόρειον ἄκρον αὐτῆς ὑπάρχουσι σκοπέλοι καὶ ὕψαλοι. Αἱ



τὸ μέρος τοῦτο τῆς νήσου. Ὅταν πνέῃ σφοδρὸς ΝΒΔὸς ἄνεμος ἀπομακρύνεται τις 1/2 μίλιον ἀπὸ τὸ ἀκρωτήριον Κιμανί, εἰσέρχεται εἰς τὸν λιμένα, στρέφει τὰ ἱστία πρὸς τὸ ἀντίθετον μέρος τοῦ ἀνέμου, ὅταν πληρωθῶσιν ἄερος λύει τὰ σχοινία τὰ κρατοῦντα ταῦτα κάτωθεν καὶ ἀγκυροβολεῖ εἰς βάθος 19 ὄργ. Ἐν τῇ θέσει ταύτῃ ἡ ἀγκυρα κρατεῖται πολὺ ἀσφαλῶς ἐν τῷ πυθμένι. Κατὰ τὰς τρικυμίας βορείων ἀνέμων πρέπει νὰ δέσῃ τις κάλως εἰς τὴν ξηρὰν διότι ἕνεκα τοῦ στενοῦ τοῦ λιμένος δὲν ὑπάρχει πολὺς χῶρος πρὸς στροφὴν τοῦ πλοίου. Πρὸς νότον τοῦ λιμένος τούτου εἰς ἀπέστασιν 2 μιλ. κεῖται ὁ λιμὴν Γρίκος καὶ ἔμπροσθεν αὐτοῦ ἡ νήσος Τράγος. Δύναται τις νὰ εἰσέλθῃ εἰς αὐτὸν καὶ ἀπὸ τὰ δύο μέρη τῆς νήσου ἀρεῖ νὰ διέρχηται ἀπὸ τὸ μέσον τοῦ στομίου οὔτινος τὸ πλάτος εἶναι 1/4 μιλίου περιπου καὶ τὸ βάθος 5—20 ὄργ. Πρὸς τὰ δυτικὰ τῆς νήσου ὑπάρχουσιν οἱ λιμένες Μερικά καὶ Σταῦρος ἔχοντες βάθος κατάλληλον διὰ πλοῖα παντὸς εἶδους, ἀλλ' ἀμφοτέρω εἶναι ἀνοιχτοὶ εἰς τοὺς νοτιοδυτικὸς ἀέμους. Ὁ λιμὴν Μερικά εἶναι κεχωρισμένος τοῦ λιμένος Ἀποβάθρα διὰ στενοῦ τινος μήκους 100 ὄργ. Ὁ πρὸς νότον λιμὴν Σταῦτος εἶναι κεχωρισμένος τοῦ λιμένος Γρίκος διὰ στενῆς τινος λωρίδος. Εἰσερχόμενός τις εἰς τὸν λιμένα Σταῦρον δὲν πρέπει νὰ πλησιάσῃ μῆτε κατὰ 100 ὄργ. εἰς τὸ παράλιον κατὰ τὴν δεξιὰν πλευρὰν τοῦ πλοίου ἢ τὴν πρῶραν του διότι πλεῖστα μέρη τῶν παραλίων τούτων τὰ ὕδατα εἶναι ἀβαθῆ. Πρὸς τὸ βόρειον μέρος τῆς Πάτμου ὑπάρχει ὁ μικρὸς λιμὴν Μελοῦ. Μεταξὺ τῆς Πάτμου καὶ τῆς νήσου Φοῦροι εὐρίσκονται μερικὰ βραχῶδη καὶ ἀκατοίκητα νησίδια.

κρια δύνανται να διέλθωσιν εκείθεν, διότι ἀφοῦ τις διαίτη πρέπει νὰ μὴ πλησιάζῃ εἰς τὴν ἀγκυρὰν τοῦ ἀρμώδου ἀκρωτηρίου παραλίαν εἰς βάθος ἔλασσον 3—9 ὄργ. ὡς ἀμέσως ἀβαθῶν καθισταμένων τῶν ὑδάτων. Τέσσαρα μίλια ἀνατολικῶς τοῦ Βράχου Πασσᾶ ὑπάρχει λόφος κωνοειδῆς ἔχων ἀρχαῖον φρούριον Δ'ζουχούτ καλούμενον. Τὰ ἀκτοπλοῖκὰ πλοῖα ἀγκυροβολοῦντα ΒΑΩς τοῦ μέρους τούτου προμηθεύονται πόσιμον ὕδωρ. Βορείως ὑπάρχει ὁ κόλπος Πίτες ἔχων καλὰ μέρη πρὸς ἀγκυροβόλησιν καὶ παράλια καὶ ἐσωτερικὰς γαίας κατωκημένας καὶ καλλιεργημένας.

Ἡ ὕψαλος Μαχητὴ κεῖται εἰς ἀπόστασιν 5/6 τοῦ μιλ ΝΒΑΩς τοῦ Βράχου Πασσᾶ, 1/2 μιλ. ἀπὸ τὴν παραλίαν καὶ εἰς βάθος 4 ποδ. ὑπὸ τὴν ἐπιφάνειαν τῆς θαλάσσης. Πλησίον αὐτῆς τὸ βάθος εἶναι 7 ὄργυιων.

Ἡ Πάτμος κειμένη ΒΝΔΩς τῆς Λειψοῦ εἰς ἀπόστασιν 6 μιλ. καὶ δυτικῶν τῆς Λέρου εἰς ἀπόστασιν 11 μιλ. εἶναι βουνώδης καὶ βραχώδης καὶ μόνον πρὸς δυσμὰς ἔχει ὄλιγον τι μέρος καλλιεργημένον. Τὰ παράλια τῆς εἶναι ἀποκρημνα καὶ σχεδὸν κῆθρα ἀκρωτήρια σχηματίζοντα πολυαριθμούς λιμένας ὧν ὁ περιηρημότερος εἶναι βάθος κνι ἀσφαλῆς κολπίσκος πρὸς τὸ ἀνατολικὸν τῆς νήσου, ἔχει καὶ ἀποβάθραν καὶ καλεῖται Λιμὴν Ἀποβάθρας. Ἡ πόλις εἶναι ἐκτισμένη ἐπὶ ὑψηλοῦ βράχου ἀνω τῆς παραλίας. Ἐρείπια ἀρχαίου πύργου σώζονται ἔτι ἐπὶ τῆς κορυφῆς ὑψηλοῦ βουνοῦ πλησίον τῆς πόλεως. Τὸν λιμένα Ἀποβάθρας τὸν καὶ ἐκλεκτότερον τῶν λιμένων τῆς νήσου διακρίνουσιν εὐκόλως οἱ ἐξ ἀνατολῶν πλέοντες ἀπὸ στενὴν καὶ χαμηλὴν λωρίδα γῆς προέχουσαν εἰς τὴν θάλασσαν κατὰ

θας 4—11 ὄργ. και πυθμένα ἀμμάθη και πληώθη. Λίαν  
 δυσκόλως δυναται νὰ εἰσέλθῃ ἐν ἀνάγκῃ μέγα πλοῖον,  
 διότι τὸ στόμιον τοῦ λιμένος εἶναι στεγὸν και ἐσωτερικῶς  
 ὑπάρχουσι ἐρείπια ἀρχαίας προκυμαίας, και ὕψους προ-  
 σέτι 15 ποδ. ὑπὸ τὴν ἐπιφάνειαν τῆς θαλάσσης, ἀπέχουσα  
 κατὰ 450 ποδ. ἀπὸ τῆς προκυμαίας, και κειμένη ἀνατο-  
 λικῶς τῶν ὑδάτων τῶν ἐχόντων βῆθος 8—15 ὄργ. Τὸ  
 στόμιον τοῦ λιμένος ἔχει πλάτος 130 ποδῶν. Ὅταν τις  
 ἀπομακρυνθῆι ἀπὸ τὸ μέρος τοῦτο εἰς ἀπόστρασιν δύο πε-  
 ριπου μιλ. πρὸς νότον, ὕστερον στραφῆ πρὸς δυσμὰς βλέπει  
 τὸν ἀνοικτὸν λιμένα Καρὰ-μπαγᾶ διακρινόμενον ἐκ τῆς  
 κατὰ τὸ στόμιόν του μικρῆς νήσου. Ὁ λιμὴν οὗτος εἶναι  
 πολὺ μικρὸν καταφύγιον και ὁ πυθμὴν του σύγκαιται ἐκ  
 πηλοῦ και ἄμμου. Ἐντεῦθεν ρεῖ καλὸν γλυκὸ ὕδωρ. Εἰς  
 τὰ ἀνοικτὰ τῆς θέσεως ταύτης ὑπάρχουσι πολλὰ νησιδία  
 και σκέπελοι. Δύνανται νὰ γείνωσι ἀκινδύνως διαδρομαί-  
 παντοῦ ἐκτὸς τῶν ἀβαθῶν ὑδάτων τῶν εὐρισκομένων εἰς  
 ἀπόστασιν 200 ὄργ. ἀπὸ τοῦ ΝΑωτέρου τῶν νησιδίων.  
 Μεταξὺ τῶν νησιδίων ὑπάρχουσι 5—6 σπεγγοφόροι ὕψα-  
 λοι 6—9 ποδ. ὑπὸ τὴν ἐπιφάνειαν τῆς θαλάσσης.

Εἰς ἀπόστασιν 300 ὄργ. μήκους ἀπὸ τὸ ΝΔὸν ἀκρωτή-  
 ριον τῆς χερσονήσου τῆς ἀπέναντι τῆς Κῶ ὑπάρχει ἀθροί-  
 σμα ὕψλων ἐπὶ τῶν ὁποίων εἰς ἀξιοματικὸς τοῦ ὀθωμα-  
 νικοῦ ναυτικοῦ ἔθηκε λευκὸν σημεῖον. 20 πόδας ὑψηλὸν  
 κληθὲν Βράχο, Πασσᾶ. Τὰ πλοῖα δύνανται νὰ διελθωσι  
 εἰς ἀπόστασιν 100 ὄργ. ἀπὸ τοῦ σημείου τούτου και βᾶ-  
 θος 6 ὄργ. Πρὸς τὸ ἀντίθετον μέρος τοῦ σημείου ὑπάρχει  
 στενὸς πορθμὸς ἔχων βῆθος 3 ὄργ. ἀλλὰ μόνον μικρὰ πλοῖα.

λαγος καὶ χωρίζεται ἀπὸ τοῦ κόλπου Δερβίς διὰ χερσονήσου στενῆς ἐχρύτης μῆκος 35 μιλ. Εἴπομεν ἀνωτέρω ὅτι τὸ κατὰ τὴν ἄκραν αὐτοῦ ἀκρωτήριο καλεῖται Κρούον. Ἀπὸ τὸ ἀκρωτήριο μέχρι ἀποστάσεως 52 μιλ. παρὰ τῆς πρὸς νότον παραλίας ὑπάρχουσιν ὠραῖοι λιμένες κατὰ τὸν γκυάρχον Γῆρος διωρισμένον ὑπὸ τῆς Ἀγγλίας πρὸς κατοπτευσιν καὶ καταμέτρησιν τῆς Μεσογείου θαλάσσης. Τὸ ἐνδότατον τῆς ρηθείσης χερσονήσου ἔχει πλάτος  $1/2$  μιλ. Τα ὕδατα τοῦ πορθμοῦ τούτου εἶναι βαθία. Εἰς βάθος 300 ὀργυίων ἡ βολὴ δὲν εἶρε πυθμένα. Εἰς μέρη πλησίον τῆς ξηρᾶς κατεμετρήθη βχθος 50—70 ὀργ. Εἰς τὰ μέρη τὰ ἐν τῷ ἐσωτερικῷ τοῦ κόλπου ἡ ἀτμοσφαιρική κατάσταση τὸ θέρος εἶναι εἰς ἄκρον ὀλεθρία.

Μικρά τις χερσονήσος κειμένη πρὸς βορρᾶν τῶν ἐξεχουστῶν γαιῶν τῶν Ἰνδικῶν τῆς Κῶ ἔχει ὄρμον κλούμενον Πασσαλιμάνι μικρὴν μὲν καὶ ἀνοικτὸν εἰς τοὺς μικροὺς βορρῆους ἀνέμους ἀλλ' ἔχοντα βχθος 6—20 ὀργ. καὶ πυθμένα ἀμμώδη. Αἱ κατὰ τὸ παράλιον γαῖαι εἶναι ἀκατοίκητοι. Εἰς ἀπόστασιν 1 περίπου μιλ. ἀπὸ τὸν λιμένα ΒΔῶς ὑπάρχει ἐκ τῆς παραλίας ἀποσπασθεὶς σκόπελος 24 πῶδ. προέχων τῆς ἐπιφανείας τῆς θαλάσσης. Πέριξ αὐτοῦ τὰ ὕδατα εἶναι βαθία. Ἐμπορικὸν τι πλοῖον προσκρούσάν ποτε ἐπὶ τοῦ σκόπελου τούτου ἐθραύσθη καὶ ἕνεκα τούτου ὁ σκόπελος ὀνομάσθη Κηρὴε κχιγῖ (σκόπελος θραύσεως). Τὸ νότιον τῆς χερσονήσου εἶναι κατωχημένον καὶ καλλιεργημένον.

Ὁ λιμὴν Γκουμουσλοῦ ἀπέχων τοῦ πασσᾶ λιμανι νότιως κατὰ 5 μίλια εἶναι μικρὸς καὶ ἀσφαλῆς καὶ ἔχει βχ-

Ναυτικά. Ἐκ τοῦ Ραγμπέρι Δερσιά,  
(ναυτικοῦ ὁδηγοῦ).

Ἡ νῆσος Λέρος κεῖται ὀλίγον τι ἐκεῖθεν τῆς ΒΔῆς ἄκρας τῆς Κλύμνου καὶ ἔχει σχῆμα οὐχὶ κανονικόν καὶ μῆκος 7 κλι πλάτος 4 μ.λ. Αἱ γαῖαι τῆς εἶναι βουνώδεις καὶ βραχῶδεις. Ἡ πόλις Λέρος κεῖται κάτωθι ἠρειπιωμένου φρουρίου εὐρισκομένου ἀνατολικῶς ἐπὶ λόφου. Βορείως τῆς πόλεως ὑπάρχει ὁ κόλπος Ἄλενδα καὶ νοτίως ἐκείνου ὁ λιμὴν Ἀγίας Μαρίας ἔχον ἀρκούντως βαθέα ὕδατα πλησίον τῆς παραλίας ἔνθα ὑπάρχει καὶ χωρίον. Νοτίως τῆς πόλεως ὑπάρχει ὁ κόλπος Πανέλι ἔχων ὠραία μέρη ἀγκυροβόλησεως καὶ ἀπέναντι αὐτοῦ κεῖται νησιδίον τι Κυριακὴ καλούμενον. Δυτικῶς ὑπάρχει ὁ λιμὴν Λάκη ἐκτεινόμενος πρὸς ἀνατολὰς ἐπὶ 1 1/2 μίλ. καὶ τυγχάνων ἀσφαλῆς. Κατὰ τὴν νότιον ἄκραν τῆς νήσου ὑπάρχει ὁ κόλπος Ξαρρὸς οὔτινος τὰ μέρη τὰ ἔχοντα βάθος 10—12 ὄργ. εἶναι καλὰ πρὸς ἀγκυροβόλησιν. Τὸ νότιον μέρος τοῦ λιμένος τούτου εἶναι τὸ στενὸν Λέρου ἔχον πλάτος 1/2 περίπου μιλίου καὶ βάθος 30 ὄργυρων. Τὸ πρὸς βορρᾶν τῆς νήσου βουνὸν Κελιντὶ κεῖται εἰς βόρειον πλάτος 37ο 44' καὶ ἀνατολικὸν μῆκος 26ο 51' 17". Ὁ βορείως κείμενος λιμὴν Παρθένοι εἶναι ἀσφαλῆς διότι τὸ ἀπέναντί του κείμενον ἀκατοίκητον νησιδίον Ἀρχάγγελος κωλύει τοὺς ἀνέμους.

ΝΑῶς τῆς Λέρου κεῖται τὸ βραχῶδες νησιδίον Παναγοῦσα, ΝΝΔῶς εἰς ἀπόστασιν 16 μιλ. ἡ Λέβηθα μεταξὺ τῆς Λέρου καὶ Ἀμοργοῦ καὶ δυτικῶς τῆς νήσου Λέβηθα ἡ νῆσος Κύναρον.

Ὁ πορθμὸς τῆς Κρούβε εἶναι δίοδος πρὸς ἀνοικτὸν πέ-

1500 ἀτόμων, 4 σχολεία, 5 ἐκκλησίας, 40 ἐργαστήρια, 8 καφενεῖα, 8 ἀνεμομύλους, 1 λατομεῖον καὶ 6 πλινθοποιεῖα καὶ παράγει σῖτον, κριθήν, κυάμους, φακὴν, κρόμμυα σταφυλάς, αἶγα, ρόδια, ἀμύγδαλα καὶ ἐλαίας, ἔχει δὲ ἐκ τῶν ζῶων πρόβατα, αἶγας, βόας καὶ ἵππους. Ἐνταῦθα κατασκευάζονται ὑπὸ τοῦ γυναικείου φύλλου αἱ ὀνομασται περικνημίδες Πάτμου, ἀνερχόμεναι κατ' ἔτος εἰς τὸ ποσὸν 20000 περίπου ζευγῶν.

Ἡ Λειψὸς ἔχει 50 οἰκίας, πληθυσμὸν 300 ἀτόμων, 1 ἐκκλησίαν, 2 καταστήματα, 1 καφενεῖον καὶ 1 ἀνεμόμυλον, παράγει σῖτον, κριθήν, κυάμους, φάβαν, σταφυλάς καὶ ἐλαίας, καὶ διατηρεῖ πρόβατα, αἶγας, βόας ἵππους καὶ ὄνους.

Οἱ Φοῦρνοι ἔχουσι 46 οἰκίας, πληθυσμὸν 280 ἀτόμων, 1 ἐκκλησίαν, 1 καφενεῖον καὶ 1 ἀνεμόμυλον καὶ παράγουσι σῖτον, κριθήν, φάβαν, κρόμμυα, σταφυλάς, καὶ ξυλοκέρατα. Τὰ ζῶα εἶναι ἐκ τῶν εἰδῶν τῶν ὑπαρχόντων εἰς τὰς δύο ἄλλας νήσους. Κατασκευάζουσι καὶ ἔνταῦθα περικνημίδας.

Ἡ Λέρος ἔχει 3 λιμένας, ἡ Λειψὸς 4 καὶ οἱ Φοῦρνοι 2. Ἐν Φοῦρνοις ὑπάρχει ἐκτεταμένον καὶ πλούσιον λατομεῖον μαρμάρων, καὶ μεταλλεῖόν τι σιδήρου καὶ μαγγανεσίου.

Ἡ νῆσος Φήμενα ὑπαγομένη εἰς τὴν δικαιοδοσίαν Λέρου ἔχει 10 οἰκίας καὶ πληθυσμὸν 50 ἀτόμων καὶ παράγει σῖτον καὶ κριθήν. Ὑπάρχουσιν ἐν αὐτῇ 300 πρόβατα αἶγες καὶ ὄνοι.

## Τελωνεῖον.

Ζεῦδο ἐφ. τελώνης  
 Χιλμῆ ἐφ. γραμ.  
 Χ'. Μουσταφᾶ ἀγ. φύλαξ.

## Λοιποὶ ὑπάλληλοι.

Τσαλίης ἐφ. ὑπάλληλος τοῦ ταχυδρομείου  
 Δεσμυτῆς ἀγ. φύλαξ τοῦ ὑγειονομείου.

## Ἐπαρχία Πάτμου.

Ἰσμαήλ ἐφ. ἑπαρχος

## Ἀστυνομία καὶ χωροφυλακὴ

Σαμπρῆ ἐφ. ἀστυνόμος  
 Λοχίας 1, χωροφύλακες 5.

## Λοιποὶ ὑπάλληλοι

Ἀχμέτ ἐφ. διευθυντῆς τοῦ τελωνείου  
 Μεχμέτ » γραμ. Χαλίλ ἀγ. τελωνοφύλαξ  
 Νικόλαος ἐφ. ὑγειονόμος.

Ἐν τῇ ὑποδιοικήσει Λέρου ὑπάρχουσι 1000 οἰκίαι, πληθυσμὸς ἀρρένων 4000, 4 σχολεῖτα ἀρρένων, 1 θηλέων, 6 ἐκκλησίαι, 10 καφενεῖα, 12 ἀνεμομύλους καὶ 2 λατομεῖα. Ἐὰν προϊόντα εἶναι σῖτος, κριθή, κύαμοι, φάβα, σῆσαμο, ἄρακάς, σταφυλαί, σύκα, ἀμύγδαλα καὶ ἔλαια. Ζῶα ἔχει κριεῖς, πρόβατα, τράγους, αἴγας, βόας καὶ ὄνους. Κατασκευάζονται ὄραται περινημίδες.

Εἰς τὴν ὑποδιοίκησιν ταύτην ὑπάγονται 4 νῆσοι καλοῦμεναι Πάτμος, Λειψός, Φοῦρνη καὶ Φήμηνα.

Ἐκ τούτων ἡ Πάτμος ἔχει 550 οἰκίας, πληθυσμὸν

ρήση τις πρὸς τὸ ἐσωτερικὸν τοῦ ἐν Κῶ ἀκρωτηρίου τῶν  
ρηθέντων ἀβαθῶν ὑδάτων εἰς ἀπόστασιν μικροτέραν 1 μιλ.  
ἀπὸ τὴν παραλίαν, διότι τὰ ἀβαθῆ ταῦτα ὕδατα ἔχουσι  
μεγάλην ἔκτασιν καὶ εἶναι ἐπίφοβα.

Ἑποδιοικήσεις Ἀέρου.

Ρεῦθ βέης,	ὑποδιοικητής	(σαλισέ)
Τσελεμπῆ ἐφ.	λογιστής	
Δανηλ ἐφ.	μητροπολίτης	
Βελῆ ἐφ.	ἀ. γραμ.	
Χρόσης ἐφ.	γραμ. τῆς ἑλληνικῆς	
Νικολάκης ἐφ.	ταμίας	

Διοικητικὸν συμβούλιον.

Ἑποδιοικητής	πρόεδρος	
Μητροπολίτης	μέλος	διαρκές
Λογιστής	»	»
ἀ. γραμ.	»	»
Δημ. Τσαλίκης	μέλος	κληρωτόν
Ἰάκωβος Σόλος	»	»
Γεώρ. Κρυσταλλίδης	»	»
Λεωνίδα Ἡλιάδης	»	»

Πρωτοδικεῖον.

Κωστῆς ἐφ.	πρόεδρος	
Στ. Διαμαντόπουλος	μέλος	
Θεόδ. Ζαμπετόπουλος	»	
Κισδὸρ ἐφ.	ἀ. γραμ.	
Σταυρῆς »	β'. »	

Ἀστυνομία καὶ χωροφυλακὴ

Ἐμὶν ἀγ. μουλαζίμης  
Σουλεϊμάν ἐφ. ἀστυνόμος  
Λοχίας 1, δεκανεὺς 1, χωροφύλακες 12.



Φάρτοι. 1ος Σταθεροῦ ἐρυθροῦ χρώματος κεῖται πρὸς βορρῆν τῆς γέσου, εἰς ἀπόστασιν 492 ποδ. ἀπὸ τὸ ἀκρωτήριον Κουμπουρνῶ πρὸς τὸ ἐσωτερικὸν αὐτοῦ, εἰς βόρειον πλάτος 36ο 5'. ἀνατολικὸν μῆκος 27ο 18' 20'' καὶ εἰς ὕψος 59 ποδ. ὑπὲρ τῆς ἐπιφάνειας τῆς θαλάσσης, φαινόμενος ἐξ ἀποστάσεως 5 μιλίων. 2ον Σταθεροῦ παρσίνοῦ γρώματος εἰς ἀπόστασιν 180 ποδ. ἀπὸ τῆς ἄκρας τοῦ ἐν τῇ ἀντικρινῇ παραλίᾳ ἀκρωτηρίου Χουσεῖν μπουρνῶ πρὸς τὸ ἐσωτερικὸν αὐτοῦ, καὶ εἰς ὕψος 82 ποδ. ὑπὲρ τὴν ἐπιφάνειαν τῆς θαλάσσης φαινόμενος ἐξ ἀποστάσεως 5 μιλ. καὶ 3ος Λευκοῦ χρώματος εἰς ἀπόστασιν 394 ποδῶν ἀπὸ τῆς ἀνατολικῆς ἄκρας τῆς Καλύμνου, εἰς βόρειον πλάτος 37ο 3' 30'', ἀνατολικὸν μῆκος 27ο 7' 27'' καὶ εἰς ὕψος 181 ποδ. ὑπὲρ τὴν ἐπιφάνειαν τῆς θαλάσσης στρεφόμενος ἄπαξ ἀνὰ πᾶν λεπτὸν καὶ ὀρώμενος ἐξ ἀποστάσεως 12 μιλίων.

Ὁ λιμὴν τῆς Κῶ, ἐσχηματισμένος ἐκ σωροῦ λίθων ἐρριμμένων ἐν εἴδει προκυμαίας πρὸς θραῦσιν τῶν κυμάτων κατὰ τὸ βόρειον μέρος τοῦ φρουρίου, ἔχει μῆκος 300 ποδ. καὶ πλάτος 50. Πλοίαρικα ἄκτοπλοία δύνανται νὰ εἰσέλθωσιν ὅταν δὲν πνέη βορρᾶς.

Ἵψος 12 πόδας ὑπὸ τὴν ἐπιφάνειαν τῆς θαλάσσης ὑπάρχει εἰς τὰ ρηθέντα ἀβαθῆ μέρη εἰς ἀπόστασιν 1/2 μιλ. ἀπὸ τοῦ ἀκρωτηρίου. Τὸ ἀβαθές τοῦ πυθμένου προχωρεῖ μέχρι 3—4 ὀργυιῶν.

Τὸ πλάτος τοῦ στενοῦ μεταξὺ τῆς ἄκρας τῶν ἀβαθῶν ὑδάτων καὶ τοῦ κατὰ τὴν ἀντικρινὴν παραλίαν σκοπέλου Μαγπῆ εἶναι 1 1/4 μιλ. Δὲν εἶναι εἰκόδιον νὰ προχω-

ΝΑΥΤΙΚΑ. Ἐκ τοῦ Ρεγμπέρι Δεργιά  
(ναυτικός ὁδηγός).

Ἡ Κῶς εἶναι μακρὰ καὶ στενὴ νῆσος σχήματος οὐχὶ κανονικοῦ. Ἔχει ἔκτασιν ἀπὸ ΒΒΑ πρὸς ΝΝΔ 22 1/2 μιλ. καὶ πλάτος ἕξ. Ἡ πόλις Κῶς κεῖται παρὰ τῷ κόλπῳ τῷ πρὸς τὸ ΒΑδὸν μέρος τῆς νήσου εἰς βόρειον πλάτος 38° 53' 11" καὶ ἀνατολικὸν μῆκος 27° 19' 30". Ὁ λιμὴν τῆς προφυλάττεται ἀπὸ τοὺς δυτικούς ἀνέμους δι' ὑψηλῶν ὄρεων.

Τὸ στενὸν τὸ μεταξὺ τῆς νήσου καὶ τοῦ ἀκρωτηρίου Κρύου εἶναι ἀσφαλές ὅταν δὲν πλησιάζῃ τις εἰς τὴν παραλίαν. Ἐν τῷ κόλπῳ ἀγκυροβολοῦσιν ἔμπροσθεν τοῦ φρουρίου εἰς βάθος 10—12 ὄργυιων. Δύναται τις ὅμως ν' ἀγκυροβολήσῃ ὅπου ἐπιθυμεῖ διότι πᾶν μέρος τοῦ κόλπου εἶναι καθαρὸν καὶ ὁ πυθμὴν σύγκειται ἐξ ἄμμου. Ἐκ τῶν 4 πλευρῶν τοῦ φρουρίου αἱ 3 ὀρίζονται ὑπὸ θαλάσσης. Ἐὰν περισσότερα τῶν ἐμπορικῶν πλοίων τῶν πλεόντων εἰς τὸ Ἀρχιπέλαγος ἀγκυροβολοῦσιν εἰς αὐτὸ τὸ μέρος.

Ἀβαθῆ ὕδατα ὑπάρχουσιν ἀπὸ τὸ χαμηλὸν ἀκρωτήριο τὸ κειμενὸν εἰς τὴν βορείαν ἀκρὰν τῆς νήσου τὸ ἔχον ἀνεμομύλους καὶ ἐσχηματισμένον ἐξ ἄμμου μέχρις ἀποστάσεως 3/4 μιλ. πρὸς βορρᾶν. Ἐὰ ἀβαθῆ ταῦτα μέρη ἐσχηματίσθησαν ἀπὸ τὴν ἄμμον ἣν ὁ ἀῆρ συγκομίζει ἐκ τοῦ ἀκρωτηρίου εἰς τὴν θάλασσαν. Ἐνεκα τοῦ ρεύματος ἐσχηματίσθησαν πολυάριθμα ἀβαθῆ μέρη μετατοπιζόμενα ἀπὸ καιροῦ εἰς καιρόν. Ἐὰ πλεῖν τὰ διαπλεύσοντα ἐκεῖθεν πρέπει νὰ μὴ προσεγγίζωσιν εἰς βάθη ἐλάσσω τῶν 17—18 ὄργ. Ἐὰ πλοῖα τὰ εἰσπλεύσοντα εἰς τὸν λιμένα τὸν πρὸς ἀνατολὰς τῶν ἀβαθῶν τούτων μερῶν, πρέπει νὰ ἔχωσι ΒΑ ἢν διεύθυνσιν πρὸς τὸν ἐν Κῷ μέλανα μινναρέν.

αυ, Κωνσταντινούπολι, και Κρήτην. Σίτος και κριθή εξα-  
 γεται εις Κρήτην οσάκις δέν υπάρχει ανάγκη εν Κῶ. Σή-  
 σαμον και κέγχρος στέλλονται εις τὰς πλησίον γήσους.  
 Ἡ Νίσηρος παράγει ἀμβόδαλα 5000 κοιλῶν περίπου και  
 βαλανίδια 1400 στατήρων, μετακομιζόμενα εις Κωνσταν-  
 τινουπολιν, Σαμόρην και Τρυγέστην. Παράγει προσέτι ὡς  
 ἔγγιστα 50000 λεμόνια και 200000 πορτοκάλια, μετα-  
 κομιζόμενα εις Κωνσ/πολιν και Ἐφεσον.

Ἐν τῇ χώρᾳ Κῶ υπάρχει εις πλάτανος καλούμενος  
 πλάτανος Ἰπποκράτους, τοῦ περιφήμου ἱατροῦ και μία  
 κρήνη ἐπίσης τοῦ Ἰπποκράτους εις ἀπόστασιν ἡμισείας ὡ-  
 ρας ἀπὸ τὴν χώραν. Ἐπάρχει και μεταλλικὸν ὕδωρ γνω-  
 στὸν διὰ τοῦ ὀνόματος κηζήλ τοῦ και μεταχειρίζονται  
 αὐτὸ οἱ ἐκ πείρας γινώσκοντες ὅτι θεραπεῖει ἀσθενείας δ-  
 μοίαις πρὸς τὰ πάθη τοῦ δέρματος.

Ἐν Νιτήρῳ εὐρίσκεται αὐτοκρατορικὸν ἐργοστάσιον ἐγ-  
 καταλελειμμένον και ἕτερον νέον κατασκευασθὲν ὑπὸ τοῦ  
 προνομιούχου τοῦ μεταλλείου θείου.

Ἡ Κῶς ἔχει 120667 στρέμματα γαιῶν. Ἐν τὰ 10600  
 εἶναι ἀδέσποτα, 10448 αἴγας και 10028 πρόβατα. Ἡ Νί-  
 σηρος 1286 αἴγας και 109 πρόβατα. Ἡ δὲ Καρὰ Ἀδὰ  
 330 αἴγας.

Ἡ Κῶ ἔχει 17 τεμένη, 2 τεκέδες, 8 ἐκκλησίας, 1 διοι-  
 κητήριον, 1 συναγωγὴν, 1 νοσοκομεῖον, 4 ἐλαιοτριβεῖα, 3  
 βυρσοδεφεῖα, 14 κρασοπωλεῖα, 4 λέσχας, 57 καφευστῖα, 15  
 κλιβάνους, 229 ἐργαστήρια, 1 ὕγειονομεῖον, 1 τελωνεῖον,  
 3 λουτρῶνας και 75 μύλους.

## Ἡ νῆσος Κῶ.

Τὸ μῆκος τῆς διαξήρας εἶναι 10 ὠρον τὸ πλάτος 3 ὠρον ἢ δὲ περιφέρειά τῆς 30 μιλίων.

Ὁ πληθυσμὸς τῆς ἀνέρχεται εἰς 2368 μουσουλμάνους, 7679 χριστιανούς, 33 ἀθιγγάνους καὶ 67 ἰουδαίους, ἤτοι ἐν συνόλῳ ἐκ 10145 ψυχάς.

ὑπάχουσαι ἐν τῇ χώρῃ 1 σχολὴ Ρουσδιέ, καὶ ἐν τῇ χώρῃ δὲ καὶ τοῖς χωρίοις 4 ἀλληλοδιδασκαλικά μουσουλμανικά καὶ 7 χριστιανικά.

ὑπάγονται εἰς αὐτὴν 4 νῆσοι, ὧν αἱ 3 μικραὶ καὶ ἡ μία μεγάλη. Αἱ μικραὶ καλοῦνται Δζελεμπή, Ὀράκ καὶ Καρά-Ἀδά. Ἡ πρώτη καὶ ἡ δευτέρα ἔχουσι μῆκος ἐνός μιλίου καὶ πλάτος ἡμίσεως. Ἡ δὲ Καρά-Ἀδά ἔχει μῆκος 1 1/2 μιλίου καὶ ἀνήκει εἰς τὸν ἐκ Καλύμνου Ἐμμανουὴλ Μαγγλῆν. Ἡ νῆσος Ὀράκ ἀνήκει εἰς τὸν ἐκ Καλύμνου Ἰωάννην. Τὴν νῆσον Δζελεμπή διαχειρίζεται τὸ Κράτος. Δὲν ὑπάρχουσιν ἐν αὐταῖς κάτοικοι. Ἡ μεγαλειτέρα εἶναι ἡ Νισήρος καὶ ἔχει περίπου 3000 κατοίκων καὶ οἰκίας 840. Πέριξ αὐτῆς κεῖνται αἱ μικρόταται καὶ ἀκατοίκηται νῆσοι Πυργοῦσα, Ἐσδιρέγγιλος, Ἐνδολογοῦσα καὶ Γιαλί, ὧν αἱ γαῖαι παρεχωρήθησαν δωρεάν ὑπὸ τοῦ Κράτους εἰς τὴν κοινότητα τῆς Νισήρου.

Ἡ νῆσος Κῶ παράγει σταφίδας ραζακιάς, ὑδροπέπονας, πέπονας, σῖτον, κριθήν, σῆσαμον καὶ κέγχρον. Κατασκευάζονται περικνημίδες, τάπητες καὶ πέδιλα. Ἐξάγεται ἐτησίως σταφίς 15000 στατήρων εἰς Τεργέστην, σταφυλῆν 1500000 δακάδων εἰς Ἀλεξάνδρειαν, καὶ πέπονες καὶ ὑδροπέπονες πλεον τοῦ ἐνός ἑκατομμυρίου εἰς Ἀλεξάνδρει-

Ἄλῃ » λοχίας  
 Μπεκιρ ἀγ  
 ὑπαξιωματικοὶ καὶ στρατιῶται 189.

Διεύθυνσις τοῦ μονοπωλίου τῶν καπνῶν  
 Δημήτριος ἐφ. Διευθυντής δύο φύλακες

Χωροφυλακὴ καὶ ἀστυνομία.

Δημήτριος ἐφ. Ζουρνάλ Ἐμινῆς  
 Ριφκὴ ἐφ. ἀστυνόμος γ'. τάξεως  
 Λοχίαι 2. δεκανεῖς 3, χωροφύλακες πεζοὶ 19, ἵππειοι 2  
 καὶ φύλαξ Ἰσμαήλ ἀγ.

Σχολεῖα.

Μουσουλμανικὴ σχολὴ Ρουσδιῆ		
Διδάσκαλος Χαφὴζ Ἀχμέτ ἐφ.		
Χαφὴζ Ὄσμάν ἐφ. ὑποδιδ.		
Σελήμ ἀγ. θυρωρός	Μαθηταί	50
Μουσουλμανικὴ ἀλληλοδιδασκτικὴ σχολὴ	»	111
Χριστιανικὴ σχολὴ	»	50
» ἀλληλοδιδασκτικὴ σχολὴ	»	150

Ἐπαρχία Νισήρου

Ἄλῃ Γαλίπ ἐφ.	Ἐπαρχος	
Ἰσμαήλ ἐφ.	τελώνης	
Βελῆ ἐφ.	ἀστυνόμος	
1 δεκανεὺς τῆς χωροφυλακῆς	4	χωροφύλακες.

Ἐν Νισήρῳ κατὰ τὴν θέσιν Ἁγία Εἰρήνη ὑπάρχει προνομιοῦχεν μεταλλεῖον θεῖου καὶ ἀρχαῖον αὐτοκρατορικὸν ἐργοστάσιον. Τὰ κυριώτερα προϊόντα εἶναι ἐμύγδαλα, βαλανίδες, φάσηλοι, κριθὴ καὶ σῖτος. Τὰ ζῶα τῆς νήσου εἶναι πρόβατα, αἴγες, ὄνοι καὶ βόες.

## Γεωργικόν ταμείον.

Εὐάγγελος ἔφ.	μέλος
Ἄλῃ ἀγ.	»
Ἀχμέτ ἀγ.	»
Νικόλαος ἔφ.	»

## Ἐμμεσοὶ φόροι.

Χασάν Χιλμῆ ἔφ.	διευθυντῆς τοῦ τελωνείου
Μεχμέτ ἔφ.	α. γραμ.
Χ' Ἐμίν ἔφ.	β' »
Δερβίς ἔφ.	ἐλεγκτῆς τῶν ἐμπορευμάτων
Ὅσμάν ἔφ.	ταμίας
Ἰσμαήλ ἔφ.	ζυγιστῆς

Διεύθυνσις τῶν προσόδων τοῦ δημοσίου ὀθωμ. χρέους.

Χασάν ἔφ.	διευθυντῆς
Ἀχμέτ Τσαοῦς ἀγ.	φύλαξ

## Ἵγειονομείον.

Ἐσρέφ ἔφ.	ὑγειονόμος
Ἄλῃ Μπαμπᾶς	φύλαξ

Τὸ λιμεναρχεῖον διευθύνεται προσωρινῶς ὑπὸ τοῦ  
Μεχμέτ ἔφ.

## Ἀξιωματικοὶ τοῦ φρουρίου.

Βελλ-ἔδ-διν ἔφ.	λογιστῆς συντάγματος (Μ. δ')
Μουχγι-ἔδ-διν ἔφ.	ἱατρὸς (ὑποταγματάρχης)
Μεχμέτ Ἐμίν ἔφ.	φαρμακοποιὸς
Ὀμέρ ἀγ.	λοχαγὸς
Σερίφ Μουσταφᾶ ἀγ.	»
Γιουσούφ	» ὑπολοχαγὸς
Μεχμέτ	» ἐπιλοχίας
Χαμζέ ἀγ.	»

Μαχμούτ Δζελάλ βέης γραμ. προσωρ.

Δημαρχιακόν Συμβούλιον.

Σουλεϊμάν έφ.	πρόεδρος
Μεχμέ άγ.	μέλος
Α. Πλατανίστης έφ.	»
Α. Σταματιάδης έφ.	»
Μεχμέτ άγ.	»
Άχμέτ Ρουσδί έφ. γραμ. και ταμίας	
Μηχμέτ άγ. και Παναγιώτης έφ.	κλητήρες.

Τμήμα τής έγγραφής του πληθυσμού.  
Σερίφ έφ. υπάλληλος Τεβφήκ έφ. γραμ.

Γεωργικόν Συμβούλιον.

Χ'. Νεμπή άγ.	πρόεδρος
Γιουσούφ »	μέλος
Άχμέτ »	»
Άντώνιος έφ.	»
Περίδης »	»
θέσις γραμ. κευή.	

Έμπορικόν επιμελητήριον.

Σταμάτιος έφ.	πρόεδρος
Χουσεϊν »	μέλος
Λεων. Νικόπας έφ.	»
Άχμέτ άγ.	»

Κτηματολόγιον.

Άχμέτ έφ.	υπάλληλος.
Άκίφ έφ.	γραμ.
Χουλουσά έφ.	εισπράκτωρ
Χουσεϊν »	Ταπού Κρατίτης.

Χαλίλ βένης, λογιστής  
 Χακκή » α. γραμ. τῆς ὑποδιοικήσεως καὶ τοῦ διοικη-  
 τοῦ συμβουλίου  
 Ἰωάννης ἐφ. γραμ. τῆς ἐλληνικῆς  
 Μουσταφᾶ ἐφ. ταμίαι.

Διοικητικὸν συμβούλιον

Ἰποδιοικητής	πρόεδρος	
Χακίμ ἐφ.	μέλος διαρκές	
Ἀρχιερεὺς	»	»
Λογιστής	»	»
α. γραμ.	»	»
Ἄλῃ ἀγ. Μπαϊρακδὰ		μέλος κληροτόν
Χουτεϊν ἐφ. Γερζι Ζαδές		»
Ἰωάννης ἐφ.		»
Ἀντώνιος Νικολαΐδης		»

Πρωτοδικεῖον

Χακίμ ἐφ.	πρόεδρος	
Σταματιάδης ἐφ.	μέλος καὶ ἀνακριτής	
Ἄλῃ βένης	»	
Σουλεϊμάν ἐφ. α. γραμ.		
Χουσεϊν » βήθος τ.β. ἀνακριτεῦ		
Μουμάτζ βένης β'. γ. α.		
2 κλητῆρες	2 φύλακες	1 καθαριστής

Ἐμποροδικεῖον

Γεώρ. Ἰωαννίδης ἐφ.	πρόεδρος	
Ἄλέξ. Θυμανάκης ἐφ.	μέλος	
Χ'. Σερίφ ἐφ. Κανταλζαδές	»	
Λεων. Νικολαΐδης ἐφ.	πρόεδρος	
Α. Λουκάκης	»	
Σεβελῆ ἐφ.	»	
Μεχμέτ ἐφ. Καρὰ Ἄλῃ ὀγλοῦ	»	



ὑπὲρ τὴν ἐπιφάνειαν τῆς θαλάσσης. Ἴνα τις παραπλέων ἐκ βορρᾶ αὐτὰ μεταβῆ εἰς Τσεσμέ πρέπει νὰ κρατῆται ἀνοικτὰ ὅσον τὸ μῆκος ἑνὸς πλοίου ἀπὸ τὸ ἐνδότερον ἀκρωτήριο τὸ κείμενον νοτίως τοῦ ἐπὶ τοῦ Τσεσμέ ὑψηλοτάτου μύλου. Ἐκεῖθεν τῶν ἀβαθῶν ὑδάτων ὁ μῦλος καὶ τὸ ἀκρωτήριο φαίνονται ἐν τῇ αὐτῇ γραμμῇ. Λαμβάνει τις τότε διεύθυνσιν μεταξὺ ΝΒΑ καὶ Αἴης. Τὰ ἀβαθῆ ὕδατα ἀπὸ τῆς στήλης προχωροῦσι πρὸς τὰ πρόσω κατὰ 1200 ποδ. καὶ διεύθυνσιν μεταξὺ Δ καὶ ΒΝΔἴης. Ἴνα τις ἀναχωρήσῃ ἐξωθεν αὐτῶν πρέπει νὰ τηρῇ διεύθυνσιν ΒΒΔὴν εἰς τρόπον ὥστε ἡ ἀνατολικὴ ἄκρα τῆς νήσου Αὐγούστης νὰ φαίνεται κεχωρισμένη τῆς νήσου Κομοθῆ. Τὰ περίξ τῶν ἀβαθῶν τούτων ὑδάτων εἶναι ἐπικίνδυνα διότι ἀμέσως βαθύνονται, ἂν δεῖσῃ ν' ἀγκυροβολήσῃ τις εἰς τὰ ἀνοικτὰ, πρέπει νὰ λάβῃ πρὸς τὰ ἀβαθῆ ὕδατα διεύθυνσιν ὡς πρὸ Ν, ἢ τὴν μεταξὺ Ν καὶ ΝΝΑὴν. Τότε εὐρίσκεται ἐν εἰθυγραμμίᾳ μετὰ τοῦ ἀνατολικοῦ πορθμοῦ τῆς νήσου Πασπάργου. Ἐν τῷ μέρει τούτῳ τὸ βάθος εἶναι 19—20 ὄργ. καὶ ὁ πυθμὴν σχηματίζεται ἐκ χαλίκιων. Ἐπὶ τῶν ἀβαθῶν τούτων ὑδάτων τὰ κύματα ἀφρίζουσι καὶ ὑπάρχει ρεῦμα ὑποκείμενον εἰς τὴν διεύθυνσιν ἣν ἔχει ὁ πνέων ἀνεμος. Ἡ θέσις αὕτη εἶναι καλλιτέρα τῆς Χίου πρὸς προφύλαξιν ἀπὸ πάντα ἀνεμον, καὶ τὰ ἀβαθῆ ὕδατα τῆς Σάλδερ καὶ κομύθη Κωλύουσι τοὺς ΒΑοὺς ἀνέμους.

Ἡποδιοίκησις Κῶ ὑπαγομένη εἰς Χίον.

Χασάν Χιλκῆ ἐφ. ὑποδιοικητῆς (ἀρχιθυρ τῶν ἀνακ.)  
 Ἄχμετ Ρουσδῆ ἐφ. χακίμης  
 Παῦλος Διονυσίου ἀρχιερεὺς

τῶν κειμένων ἀνατολικώτατα ἐν τῷ κόλπῳ τούτῳ. Τὸ  
 ἐπιλεκτότερον μέρος πρὸς ἀγκυροβόλησιν εἶναι ἡ τομὴ τῆς  
 μεταξὺ ΒΑ καὶ ΝΒΑῆς διεύθυνσεως τοῦ ἀνεμομόλου Σιάνα  
 καὶ τῆς μεταξὺ Ν καὶ ΝΑῆς τοῦ Λευκοῦ ἀκρωτηρίου, ἔνθα  
 ὑπάρχει βῆθος καὶ 11—12 ὄργ. καὶ πυθμὴν ἱκανὸς νὰ  
 κρατήσῃ καλῶς ἀγκυραν. Πρέπει ὅμως νὰ ἐνεργῆ τις προ-  
 σεκτικῶς μὴ λησμονῶν ὅτι ἐνδεχόμενον νὰ πνεύσῃ αἴφνης  
 βορρᾶς. Κατὰ τὸ ἀνατολικὸν μέρος τοῦ κόλπου ὑπάρχει  
 νησιῖδιον. Εἰς ἀπόστασιν  $1/2$  μιλ. ἀπὸ τῆς παραλίας τὸ  
 βῆθος εἶναι 3—4 ὄργ. Ἴνα τις εἰσέλθῃ εἰς τὸν λιμένα  
 Τσεσιμὲ διὰ μέσου τοῦ Ἐρυθροῦ ἀκρωτηρίου καὶ τῶν ρη-  
 χῶν ὑδάτων Καλονάκι πρέπει ὅπως ἀπὸ τὸ νότιον μέρος  
 τῆς νήσου Παναγίας πλεύσῃ μακρὰν τοῦ ἀκρωτηρίου Μα-  
 στικού ὅσον εἶναι τὸ πλάτος μεγάλου ἰστίου. Ἡ τοικύτη  
 διεύθυνσις εἶναι ἡ μεταξὺ ΒΒΑ καὶ ΒΑ τὸ δὲ βῆθος 12—  
 12  $1/2$  ὄργ. τὸ ἐρυθρὸν ἀκρωτήριον καὶ πᾶσα ἡ νοτιὰ  
 παραλία εἶναι φύσει ἰσχηματισμένη ἐξ ἀπορρώγων βράχων.  
 Εἰς ἀπόστασιν 300 σχεδὸν ποδ. ἀπὸ τῆς παραλίας ὑπάρ-  
 χει ὕδωρ 4 ὄργ. Ἐν μέσῳ τοῦ στενοῦ τοῦ μεταξὺ τοῦ ἀ-  
 κρωτηρίου καὶ τῶν ἀβαθῶν ὑδάτων τὸ βῆθος εἶναι 10, 11  
 καὶ 12 ὄργ. εἰς ἀπόστασιν δὲ 300 ποδ. ἀπὸ τῶν ἀβαθῶν  
 ὑδάτων εἶναι 8 ὄργ. Τὸ μῆκος τῶν ἀβαθῶν τούτων ὑδά-  
 των εἶναι  $1/3$  μιλ. τὸ πλάτος 600 ποδ. καὶ ἡ διεύθυνσις  
 ἐκ δυσμῶν πρὸς ἀνατολὰς. Κατὰ τὴν ΝΑῆν ἀεραν ὑπάρ-  
 χει ἐπικίνδυνος ὕψαλος ἐξικνουμένη μέχρι τῆς ἐπιφανείας  
 τῆς θαλάσσης. Πρὸς βορρὰν ὑπάρχει ἕτερα ὕψαλος. Ἐν τῷ  
 μέσῳ περίπου τῶν ἀβαθῶν ὑδάτων εἶναι ἐμπεπηγμένη λι-  
 θίνη σιγήλη, ὡς διακριτικὸν σημεῖον, ἔχουσα ὕψος 10 ποδ.

Ἄβαθῆ ὕδατα ὑπάρχουσιν ἀπὸ τὸν εκόπελον μέχρις ἀποστάσεώς τινος. Ἐντὸς τοῦ κόλπου ὑπάρχει καὶ ἕτερος κόπελος. Τὸ μεταξύ αὐτοῦ καὶ τῆς Αὐγούστης διάστημα εἶναι ὅλον ἀβαθές. Τὰ πλοῖα πάντοτε ἀγκυροβολοῦσιν ἀνατολικῶς τοῦ βράχου τούτου.

Ἄπατα ἢ νότιος παραλία τῆς Σπαλμαδὼρ εἶναι καλὸν καὶ ἀσφαλές μέρος ἀγκυροβολήσεως διὰ τὰ μεγάλα πλοῖα προφυλάττουσα ἀπὸ τοὺς ΒΑ ἀνέμους καὶ ἔχουσα βάθος 25—36 ὄργ. καὶ πυθμένα κυανοῦν χαλκώδη. Ἐπὶ τῆς νήσου Πασσῆ ὑπάρχει φάρος περὶ οὗ ἐγράφαμεν ἀνωτέρω.

Ἄνατολικὸν μέρος τοῦ στενοῦ Χίου. Τὸ μέρος ἀγκυροβολήσεως παρὰ τὸ ἀκρωτ. Βιάγκο περιγράφη ἀνωτέρω. Κατὰ τὰς περισσότερας ὥρας τοῦ ἔτους ἢ τῆ σφοδρότης τῶν βορείων ἀνέμων βαθμιαίως καταπραῦνθῆ καὶ ἐπέλθῃ γαλήνη, τὰ ὕδατα ἡσυχάζουσι κατὰ τὸ μέρος τοῦτο, προσέτι κατὰ τὸ παράλιον σχηματίζεται ἀνάρρους πρὸς βορρᾶν, καὶ μετὰ μείζονος τῆς εὐκολίας τότε διέρχονται τὰ πλοῖα τὸ στενόν. Δὲν πρέπει νὰ λησμονήσῃ τις ὅτι ἀπὸ τὸ παράλιον τοῦ ακρωτρίου μέχρις ἀποστάσεως 200 ὄργ. ὑπάρχουσιν ἀβαθῆ ὕδατα καὶ ὑφαλοι.

Μεταξὺ τοῦ Λευκοῦ καὶ Ἐρυθροῦ ἀκρωτ. ὑπάρχει ὁ κόλπος Σιάνα, ὅστις εἶναι τὸ ἀντίθετον τοῦ ἀγκυροβολίου Βιάγκο πρὸς προφύλαξιν ἀπὸ ἰσχυροῦς νοτίου ἀνέμου. Ἡ νοτία παραλία τοῦ κόλπου οὗ οὐ σύγκειται πᾶσα ἐκ λευκῶν βράχων, κατὰ τὸ ἥμισυ δὲ αὐτῆς ὑπάρχει κοιλίσιος περιοριζόμενος ἀπὸ ὕδατα ὧν τὸ βάθος μόλις φθάνει εἰς 3 ὄργ. Εὐρίσκοντι τρεῖς σκόπελοι καὶ πολλαὶ ὑφαλοὶ εἰς ἀπόστασιν  $1/3$  μιλ. ἀπὸ τὴν προεξοχὴν τῶν γαιῶν

πλέγματος τῶν νήσων Σπαλιμαδῶρ, Γαβάθη, Τοπάδια καὶ  
 Αὐγούστα ἢ Πασσᾶ, ἀποχωρίζεται κατὰ τὸ ρηθὲν στόμιον  
 διὰ στενοῦ τινὸς σχεδὸν ἀδιαδύτου, καὶ ἐκτείνεται ΒΒΑΨ.  
 Ἔχει πλάτος  $1/3$  μιλ. περίπου, καὶ ἐκατέρωθεν εἶναι βα-  
 ρύς, κατὰ τὸ στόμιόν του δὲ ὑπάρχει ὕδωρ 26—28 ὄργ.  
 Τὰ ἐπικίνδυνον μέρος τοῦ εἶναι μόνον τὸ ἀβαθές καὶ πλῆ-  
 ρές σκοπέλων τμήμα τὸ ἐκτεινόμενον ἐπὶ 300 ποδ. ἀπὸ  
 τὸ νότιον κρωτήριον τῆς νήσου Βραμβιλ. Ἀπέναντι ὁμοίως  
 αὐτοῦ κατὰ τὸ μέσον τοῦ πορθμοῦ ὑπάρχει βάθος 16—17  
 ὄργ. Ἐντὸς τοῦ λιμένος ἀγκυροβολεῖ τις εἰς βάθος 10—11  
 ὄργ. καὶ ἀπόστασιν  $1/2$  μιλ. ἐξ ἐλατέρας πικρίας. Ὁ πυθ-  
 μὴν σχηματίζεται ἐνταῦθα ἐκ μαλακῶν καὶ λεπτῶν γα-  
 λικῶν καὶ κρατεῖ καλῶς τὴν ἀγκυραν. Τὸ πρὸς ἀνατολὰς  
 στόμιον τοῦ λιμένος εἶναι μὲν ἀνοιχτόν ἀλλ' ἔχει πιθμένα  
 χαλικῶδη καὶ βάθος 12 ποδ. Ἔνεκα τοῦ κωλύματός του  
 τοῦ δὲν εἰσερχονται εἰς τὸν λιμένα μεγάλα κύματα, μάλιστα  
 ὁμοίως δύνανται νὰ εἰσπλεύσωσι καὶ μικρὰ πλοῖα. Τὸ  
 στενὸν μεταξύ τῆς νήσου Βραμβιλ καὶ τῆς δυτικῆς παρα-  
 λίας ἔχει βάθος 5—7 ὄργ. Μόνον πρέπει ὡς προσέφηται νὰ  
 πλησμονῆσθαι τις ὅτι πρέπει νὰ μὴ πλησιάζῃ εἰς τὸ παρά-  
 λιον τῆς νήσου. Ὁ λιμὴν ὁ μεταξύ Γαβάθη καὶ Πρασίνης  
 ἢ Ἄτων καλεῖται λιμὴν Πασσᾶ. Τὰ πλοῖα ὡς ἐπὶ τὸ  
 πλεῖστον ἀγκυροβολοῦσιν εἰς αὐτὸν διὰ νὰ προφυλαχθῶ-  
 σιν ἀπὸ τοῦ βορειανατολικοῦ ἀνέμου, ὑστερον δὲ δύ-  
 νανται νὰ διέλθωσι μετὰ τῆς Πρασίνης νήσου καὶ τῆς  
 Αὐγούστης. Εἰς ἰκανὴν ἀπόστασιν ἀπὸ τῆς παραλίας τῆς  
 δυτικῆς ἄκρας τῆς Πρασίνης νήσου ὑπάρχει σκοπέλος. Με-  
 ταξὺ αὐτοῦ καὶ τῆς νήσου, δὲν δύνανται τις νὰ διαπλεύσῃ.

100 ὄργ. ἀπὸ τὴν νοτιωτέραν νῆσον ὑπάρχει 2 πόδας ἀπὸ τὴν ἐπιφάνειαν τῆς θαλάσσης ὕψους 180 πόδ. περιφέρειας. Δὲν εἶναι δυνατόν νὰ διαπλεύσῃ τις τὸ στεγνὸν μεταξὺ τῆς νήσου καὶ τοῦ σκοπέλου τούτου. Ἀπὸ τὸν σκοπέλον πλέων τις κατὰ τὴν αὐτὴν διεύθυνσιν πρὸς τὸ ΝΔον ἀκρωτήριον τῆς νήσου Σπαλμαδῶρ ἀπαντᾷ ἕτερον ἐπικίνδυνον σκοπέλον ἔχοντα ἐπιφάνειαν ἴσην μὲ τὴν τῆς θαλάσσης, σχῆμα ὠσειδῆς καὶ περιφέρειαν 390 ποδ. Μεταξὺ τοῦ σκοπέλου καὶ τῆς νήσου Κίου ὑπάρχει βάθος 24 καὶ 25 ὄργ. μεταξὺ αὐτοῦ καὶ τοῦ ἀκρωτηρίου 9 καὶ 10 ὄργ. καὶ πυθμὴν ἀμμώδης καὶ χαλικώδης καὶ μεταξὺ τῆς νήσου Κίου καὶ τῆς Σπαλμαδῶρ 14 καὶ 16 ὄργ. καὶ πυθμὴν ὠραιῶς ἀμμώδης καὶ χαλικώδης. Τὸ μέρος τοῦτο θεωρεῖται λίαν πρόσφορον πρὸς ἀγκυροβόλησιν ἵνα προφυλαχθῇ τις ἀπὸ τοὺς ΒΑους ἀνέμους.

Κατὰ τὸ ΒΔον ὁμώνυμον ἀκρωτήριον τῆς νήσου Σπαλμαδῶρ ὑπάρχουσι διάφοροι σκοπελοὶ καὶ ὕψαλοι. Μία μάλιστα ὕψαλος, 16 ποδ. ὑπὸ τὴν ἐπιφάνειαν τῆς θαλάσσης κεῖται εἰς ἀπόστασιν 600 ποδ. ἀπὸ τὸ ἀκρωτήριον κατὰ διεύθυνσιν μεταξὺ ΒΔ. καὶ ΝΒΔ, ἀκριβῶς ἐν τῇ διεύθυνσει ἣν ἀκολουθῶν τις θὰ εἰσέλθῃ εἰς τὸ στόμιον. Πρὸς προφύλαξιν ἀπὸ τοὺς ΝΔους ἀνέμος δύναται τις ν' ἀγκυροβολήσῃ βορείως τοῦ ἀκρωτηρίου Σπαλμαδῶρ εἰς ἀπόστασιν 1/2 μιλ. ἀπὸ τῆς ξηρᾶς, ἐνθα τὸ βάθος εἶναι 18—20 ὄργ. καὶ ὁ πυθμὴν ἀμμώδης. Βορείως τῆς ρηθείσης νήσου μόνον τὸ μέρος τοῦτο εἶναι κατάλληλον πρὸς ἀγκυροβόλησιν, εἰς τὰς λοιπὰς θέσεις τὰ ὕδατα εἶναι πολὺ βαθέα. Ὁ λιμὴν Σπαλμαδῶρ ἢ Μπογάζ σχηματιζόμενος ἐκ τοῦ συμ-

Τὸ στεγνὸν μεταξὺ Χίου καὶ τῆς ν. Σπαλιμαδῶρ, ὅπερ καλεῖται στεγνὸν Καμινάκη ἢ Τερφίλ, ἔχει πλάτος 1 μιλ. περίπου. Παρὰ τὸ ἀκρωτήριο Καμινάκη ἐπέρχουσι ἀβαθῆ ὕδατα προχωροῦντα μέχρι ἀποστάσεως 840 ποδῶν. Τὸ βάθος τῶν ὑδάτων τούτων εἶναι 10—14 ποδ. Εἰς ἀπόστασιν 152 ποδ. ἀπὸ τοῦ ἀκρωτηρίου εὐρίσκονται διάφοροι σκόπελοι. Ἡ ἐντεῦθεν πρὸς τὰς νήσους Κίου διεύθυνσις εἶναι μεταξὺ Α καὶ ΝΒΑ, ἡ δὲ ἀπόστασις ὀλίγω μείζων 1 1/4 μιλ. Κατὰ τὴν διεύθυνσιν ταύτην τὸ βάθος τῆς θαλάσσης εἶναι 12 ὄργ. εἰς τὰ μέρη τὰ παρὰ τὰ ἀβαθῆ ὕδατα 24, καὶ εἰς τὴν θέσιν τὴν πλησίον τῶν δυτικῶν μερῶν τῶν νήσων 17, ἀλλὰ πλησίον τῶν ἀβαθῶν ὑδάτων εἰς τὸ μέρος ὅπου εὐρίσκεται ὁ μέλας σκόπελος κατὰ τὴν προεξοχὴν τῆς ν. Σπαλιμαδῶρ τὸ βάθος εἶναι 10 ὄργ. καὶ ἐμπορικὰ τινα πλοῖα ἀγκυροβολοῦσιν ἐνταῦθα ἐπειδὴ δὲν ὑπάρχει ρεῦμα.

Ὁ σκόπελος Στρόβιλος κείμενος κατὰ τὴν ΒΑην ἄκρην τῆς Χίου εἶναι κωνοειδής. Ἀνατολικῶς αὐτοῦ τὰ ὕδατα εἶναι βαθέα. Μόνον μικρὰ πλοῖα δύνανται νὰ διαπλεύσωσι τὴν μεταξὺ αὐτοῦ καὶ τῆς Χίου στεγνὴν διόδον. Ὁ σκόπελος οὗτος ἔχει ἀπόστασιν 1 μιλ. ἀπὸ τὸ δυτικὸν ἀκρωτήριο τῆς ν. Σπαλιμαδῶρ καὶ κεῖται δυτικῶς αὐτοῦ. Κατὰ τὴν διεύθυνσιν ταύτην ἡ θάλασσα ἔχει βάθος 24, 25 καὶ 26 ὄργ. πυθμένα χαλικώδη. Αἱ νῆσοι Κίου ἢ Κοῦς κεῖνται δυτικῶς, ἔχουσι ὕδατα βαθέα, φυσικὸν σχῆμα στρογγύλον, κορυφὴν ἐπίπεδον, παράλια ἀπότομα καὶ κρημνώδη καὶ ἀπόστασιν 1 μιλ. ἀπὸ τὸ ΝΔ. ἀκρωτήριο τῆς Σπαλιμαδῶρ ἐξ οὗ ἀπέχουσι δυτικῶς. Εἰς ἀπόστασιν ΒΝΑ

κολπίσκοι χωριζόμενοι ἀλλήλων διὰ πρασίνου νησιδίου, ἐξ  
 ὧν ὁ δυτικότερος ἐβαθῆς μετὰ τυθμένους πηλώδους εἶναι  
 κατάλληλος ὅπως ἐξοκείλη ἀκινδύνως πλοῖον καταληφθὲν  
 ὑπὸ τρικυμίας καὶ ἀπολέσαν τὰς ἀγκύρας του. Τὸ στόμιον  
 τοῦ κολπίσκου τοῦ πρὸς τὰ ἀνατολικά τῆς πρασίνης νή-  
 σου ἔχει μῆκος 100 ὄργ. καὶ διάμετρον 200 καὶ σχημα-  
 τίζει εἶδος δεξικουῆς. Τὸ μέσον τῆς εἰσόδου ἔχει βῆθος  
 15 ὄργ. Ἐνταῦθα δύναται τις ν' ἀγκυροβολήσῃ, νὰ δέσῃ  
 κάλως ἐπὶ τῶν βράχων τῆς παραλίας, καὶ νὰ ἐπισκευάσῃ  
 (καλαρατισῇ) πλοῖον. Ὅταν κατὰ τὸ θέρος ἐλαττωθῇ τὸ  
 ὕδωρ ἐπὶ τῆς νήσου, ὑπαρχει ἀφθονον γλυκὺ ὕδωρ ἐν τῷ  
 ποταμίσκῳ τῷ εὐριστικῷ ἐν ταύτῃ τῇ θέσει. Δὲν ὑπάρ-  
 χει καλὴ δίοδος μεταξύ τοῦ πρασίνου νησιδίου καὶ τῆς πα-  
 ραλίας. Μόνον μικρὰ πλοίαρκα δύνανται νὰ διέλθωσι τὸ  
 στενόν. Ἡ παραλία ἀπὸ τὸ στόμιον τῶν κολπίσκων πρὸς  
 τὸ βόρειον ἄκρον ἔχει ἕκτασιν 1 μιλ. Ἐνταῦθα ὑπάρχει  
 πρὸς τὴν παραλίαν μικρὰ ὕψηλος ἐξικνουμένη μέχρι τῆς  
 ἐπιφανείας τῆς θαλάσσης. Πέριξ ταύτης τὸ ὕδωρ εἶναι βαθύ  
 καὶ κατὰ μῆκος τῆς παραλίας εἰς μικρὰς ἀποστάσεις τὸ  
 βῆθος 24 καὶ 26 ὄργ. Ἴνα τις μεταβῇ ἀπὸ τὴν νήσον τοῦ  
 Ἁγίου Γεωργίου πρὸς τὰ δυτικά τῶν νήσων Σπαλμαδῶν  
 τῶν λεγομένων καὶ Κογγῶν θὰ λάβῃ διεύθυνσιν ΒΒΔ. Ἡ  
 νῆσος Ἁγ. Γεώργιος ἀπέχει ἀπὸ τὴν ν. Στρόβιλον 4 μιλ.  
 Ἡ παραλία ἢ μεταξύ τῆς ἐκ βορρᾶ ἀρχῆς τοῦ λιμένος Φίν  
 καὶ τοῦ ἄκρωτ. Καμηνάκη ἐλτείνεται ΒΒΔως καὶ σχημα-  
 τίζει κόλπον ἔχοντα κατὰ τὴν ἄκρην καὶ μικρὸν τινα  
 κολπίσκον διὰ πλοίαρκα. Ἐμπροσθεν τοῦ κολπίσκου ὑπάρ-  
 χει σκόπελος στογγύλη φαινομένη ὡς θηλωνία.

ταλκιδανόμενα ὑπὸ σφοδροῦ βορρᾶ. Ὁ τρίτος κυλίπσκοσ  
 καλεῖται Λιμὴν Φίν καὶ εἶναι μέγιστος. Ἴνα εἰσέλθῃ τις  
 εἰς αὐτὸν διέρχεται διὰ τῆς νοτίου ἄκρας τῆς νήσου Ἄγ.  
 Γεώργιος, καὶ ἀναχωρεῖ διὰ μέσου τῆς χερσονήσου τῆς  
 χωρίζουσας τὴν νῆσον ἀπὸ τοῦ δύο λιμένας. Τὸ μέσον  
 τοῦ στενοῦ ἐνταῦθα ἔχει βάθος 30—35 ὄργ. Τὸ στόμιον  
 ἔχει πλάτος  $\frac{3}{8}$  τοῦ μιλίου περίπου. Ὅταν θελήτῃ τις  
 διερχόμενος ἀπὸ τὰ ἀνατολικά τῆς νήσου νὰ εἰσέλθῃ εἰς  
 τὸν λιμένα πρέπει νὰ μὴ εἶναι πολὺ πλησίον εἰς τὰ ἀνα-  
 τολικά καὶ ἀμέσως νὰ μὴ στραφῇ διευθυνόμενος πρὸς τὸν  
 λιμένα, διότι παρὰ τὴν νῆσον ὑπάρχουσιν ἀβαθῆ ὕδατα ἐκ-  
 τεινόμενα ἐπὶ ἀποστάσεως 210—240 πόδ. ἀπὸ τῆς πα-  
 ραλίας. Μετὰ τὸ μέρος τοῦτο ἄρχεται ὁ λιμὴν, ἔχει δὲ  
 πρὸς τὸ ΒΝΑ πλάτος  $\frac{3}{4}$  καὶ μῆκος  $1 \frac{1}{4}$  μιλίου. Εἰσερ-  
 χόμενός τις εἰς τὸν λιμένα πρέπει νὰ προσέγῃ ν' ἀποφύγῃ  
 ἀπὸ τὰ ρηχὰ ὕδατα τὰ κατὰ τὸ χαμηλὸν καὶ πρασινο-  
 χροὺν ἀκρωτήριο τὸ πρῶτον πρὸς νότον. Τὰ ρηχὰ ταῦτα  
 ὕδατα προχωροῦσι πρὸς βορρᾶν 940 πόδας. Τὸ βάθος αὐ-  
 τῶν εἶναι 6, 7 καὶ 8 πόδας. Ἀπέναντι ὅμως, κατὰ τὸ  
 μέσον τοῦ στενοῦ, τὸ βάθος εἶναι 24, 28 καὶ 30 ὄργ.  
 Πρέπει νὰ διέλθῃ τις ἀπὸ τὸ μέσον τοῦ στενοῦ ἢ πλησίον  
 πρὸς τὸ βόρειον παράλιον, διότι πλησίον τοῦ μέσου τοῦ λι-  
 μένου ὑπάρχει ἀβαθὲς τι μέρος 6 ὄργ. ὑπὸ τὴν ἐπιφάνειαν  
 οὐτινος τὰ δύο πλάγια εἶναι βαθέα. Τὸ μέρος τοῦ λιμένους  
 τὸ ἥποῖον πάντοτε προτιμῶσι δι' ἀγκυροβόλησιν εἶναι τὸ  
 ἔνδον τῆς δευτέρας ἐξοχῆς τοῦ κόλπου, σχηματίζον κυλ-  
 πίσκον βάθους 18—20 ὄργ. μὲ πυθμένα κοκκίνου πηλοῦ  
 καὶ τυγχάνον ἀσφαλῆς ὁρμος. Βορείως ὑπάρχουσι 2 ἕτεροι



κος τῆς παραλίας ἀπὸ τοῦ μέρους τούτου μέχρι τοῦ λιμέ-  
 νος Φίν υπάρχουν βαθέα ὕδατα καὶ εἰς ἀπόστασιν μήκους  
 200 ὀργυίων τὸ βάθος ἀνέρχεται εἰς 25—35 ὀργυιάς. Μό-  
 νον τὸ βόρειον ἀκρωτήριο τοῦ κόλπου ἐξαιρεῖται, περιέχον  
 ὄφλους. Ὁ λιμὴν Κολοκυθιά ἢ Φίν σχηματίζεται ἐν τῇ  
 χαμηλῇ νήσῳ Ἁγίου Γεωργίου ἢ Ἁγίου Στέφανος ἐπὶ τῆς  
 ὁποίας υπάρχουν καὶ ἐκκλησίαν κατὰ τὴν βόρειον ἀκρῶν.  
 Τὸ νότιον στόμιον τοῦ λιμένος ἀπὸ τὸ ἀκρωτήριο Φίν  
 πρὸς τὴν ρηθεῖσαν νῆσον ἔχει πλάτος  $1/2$  μιλίου. Ὁ λι-  
 μὴν σχηματίζεται ἐκ τριῶν ἰδιαίτερων κολπίσκων. Παρα-  
 πλέων τις τὸ ἀκρωτήριο Φίν τὸ καὶ Πάλη καλούμενον  
 εἰσέρχεται εἰς τὸν νότιον λιμένα. Εἰς ἀπόστασιν 90 ποδῶν  
 ἀπὸ τὸ ἀκρωτήριο υπάρχουν ἀβαθῆ ὕδατα, ἀλλ' ἀπωτέ-  
 ρω τῆς ξηρᾶς τὸ ὕδωρ ἔχει βάθος 10 ὀργ. ἐν τῷ μέσῳ τοῦ  
 στενοῦ 20 ὀργ. καὶ εἰς ἀπόστασιν 150 ποδ. ἀπὸ τὴν νῆ-  
 σον 32 ὀργ. Ὁ κολπίσκος οὗτος ἐλτεινόμενος πρὸς τὸ με-  
 ταξὺ Ν καὶ ΝΝΑ ἔχει κατὰ τὸ στόμιόν του πλάτος 820  
 ποδ. καὶ βάθος 20 ὀργ. ἐσωτερικώτερον τὸ βάθος εἶναι 14  
 ὀργ. καὶ ὁ πυθμὴν σχηματίζεται ἐκ μαλακοῦ πηλοῦ. Ἐ-  
 νεκα τῆς στενότητός του χρησιμεύει ὡς ὄρμος μόνον διὰ  
 τὰ μικρὰ ἀκτοπλοϊκὰ πλοία. Ὁ ἐν τῷ μέσῳ εὐρισκό-  
 μενος λιμὴν εἶναι κατάλληλος διὰ πλοῖα οἰουδήποτε με-  
 γέθους. ἔχει κατὰ τὸ στόμιον πλάτος  $1/2$  μιλ. καὶ βά-  
 θος 20 καὶ 22 ὀργ. Τὸ βάθος τοῦ μέρους τῆς ἀγκυροβολή-  
 σεως εἶναι 16—18 ὀργ. Ὁ πυθμὴν πρὸς τὸ μέσον τοῦ  
 λιμένος εἶναι ἀσφαλῆς ἀπὸ κάθε ἄνεμον καὶ μάλιστα ἐ-  
 πειὺὴ κωλύει τὸν βορρᾶν, εἶναι μέρος ἀγκυροβολήσεως ἀ-  
 σφαλές διὰ τὰ πλοῖα τὰ διευθυνόμενα εἰς Σύρον καὶ κα-

Τὰ μεγάλα πλοῖα λαμβάνουσι διεύθυνσιν μεταξὺ ΝΑ καὶ  
 ΝΝΑ πρὸς τὸν πύργον τὸν κείμενον ἐπὶ τοῦ ἀκρωτηρίου  
 Ἐλενα, ΝΔ καὶ ΝΝΔ πρὸς τὸν φάρον καὶ Ν καὶ ΝΝΔ  
 πρὸς τὸ ὑγειονομεῖον καὶ ἀγκυροβολοῦσιν εἰς βάθος 24  
 ὀργυιῶν. Εἰς τὸ μέρος τοῦτο ὁ πυθμὴν σύγκειται ἐκ κυαν-  
 νῶν χαλίκων καὶ μικρῶν λίθων. Τὰ πλοῖα τὰ διευθυνο-  
 μενα εἰς τὸ μέρος τοῦτο μετὰ τρικυμίας σφοδροῦ βορρᾶ εὐρί-  
 σκουσι καλὸν ὄρμον ἐν τῷ κόλπῳ Σνίτια. Ὅταν ἀπομα-  
 κρυνθῇ τις τόσον ὥστε τὰ ἀκρωτήρια Καμινάκη καὶ Στρό-  
 βηλος νὰ φαίνονται ἡνωμένα, τότε διακρίνεται τὸ ἔξω μέ-  
 ρος τοῦ ἀνατολικωτάτου ἀκρωτηρίου μεταξὺ τοῦ κολπίσκου  
 Ὀμηρος καὶ τοῦ λιμένος Φίν. Ὁ ἐπὶ τοῦ Σνίτια ἀνεμό-  
 μυλος μένει μεταξὺ Δ καὶ ΒΝΔ. Ἀγκυροβολεῖ τις εἰς ἀπό-  
 στασιν ἑνὸς καὶ περιπλέον μιλίου ἀπὸ τὸ ἀκρωτήριο τὸ  
 ἔχον τὸν ἀνεμόμυλον καὶ εἰς βάθος 20—21 ὀργυιῶν ἔνθα  
 ὁ πυθμὴν σύγκειται ἐκ κυανῶν χαλίκων. Ἀφοῦ ἀφεθῇ ἐν  
 τῇ θαλάσῃ ἐλευθέρᾳ ἄλυσις 100 ὀργυιῶν τὸ πλοῖον εὐ-  
 ρίσκει βάθος 16—17 ὀργυιῶν. Εἰς ἀπόστασιν 1/2 μιλίου  
 καὶ πλέον ἀπὸ τὸ ἀπόρημα βράχου Σνίτια ὑπάρχουσι  
 ἀβαθῆ ὕδατα. Τὰ ρηθέντα μέρη ἀγκυροβολήσεως (καὶ διὰ  
 νὰ μεταβῇ τις εἰς αὐτὰ πρέπει νὰ ἔχη μεθ' ἑαυτοῦ διαρ-  
 θωμένον εἰδικὸν χάρτην τῶν) εἶναι ὠραῖα κατὰ τὸ θέρος  
 ἀλλὰ λίαν ἐπικίνδυνα τὸν χειμῶνα, διότι εἶναι ἐκτεθειμένα  
 εἰς δύο ἀνέμους οἵτινες ὡς ἐπὶ τὸ πλείστον πνέουσι σφο-  
 δρότατα καὶ σχηλάντιζουσι μεγάλα κύματα, ὥστε ἂν φα-  
 νῶσι σημεῖα μεταβολῆς τοῦ καιροῦ ἐπὶ τὸ χεῖρον πρέπει  
 ἀμέσως νὰ ἄρῃ τις τὴν ἀγκυραν καὶ νὰ φροντίσῃ ν' ἀνα-  
 γθῇ εἰς τὸ πέλαγος πρὶν ἐνσκήψῃ ἢ τρικυμία. Κατὰ μῆ-

τα ἀβαθῆ ὕδατα. Ὁ βουλούμενος ν' ἀποφύγη τοὺς νοτίους  
 καὶ νοτιανατολικοὺς ἀνέμους καὶ νὰ ἀγκυροβολήσῃ ἐν τῷ  
 κόλπῳ Ἑλενα, πρέπει νὰ ἔλθῃ ΒΔ καὶ νὰ λάβῃ διεύθυνσιν  
 πρὸς τὸ ἀκρωτήριο Ἑλενας βαίνων πρὸς τὸ μεταξὺ ΝΑ  
 καὶ ΒΝΑ καὶ ἀγκυροβολήσῃ εἰς βάθος 7 ἢ 8 ὄργυιων. Ἡ διεύ-  
 θυνσις ἐκ Χίου πρὸς τὸν ἀπηλλαγμένον κωλυμάτων πορθμὸν  
 τῆς νήσου Γεσίλ ἢ Ἄτων τῆς ἀνατολικωτέρας τῶν νήσων  
 Σπαλματώρη ἢ Κογιούν, εἶναι μεταξὺ ΒΔ καὶ ΒΒΔ ἢ δὲ  
 ἀπόστασις 12 μιλίων. Ἡ διεύθυνσις πρὸς διάπλουν τοῦ  
 μεταξὺ Χίου καὶ Οἴνουσῶν πορθμοῦ Τερφίλ εἶναι ἢ μεταξὺ  
 ΒΔ καὶ ΒΒΔ καὶ ἡ ἀπόστασις 14 μίλια. Ὁ φάρος τοῦ  
 λιμένος Χίου ἀπέχει 3 μίλια ἀπὸ τὸ ἀκρωτήριο Ἑλενα,  
 καὶ ἡ διεύθυνσις ἐκ τοῦ ἀκρωτηρίου πρὸς τὸν φάρον εἶναι  
 μεταξὺ Δ καὶ ΝΒΔ. Ἐν ἀνάγκῃ ἀγκυροβυλεῖ τις ἔξω τοῦ  
 λιμένος Χίου εἰς βάθος 10 ὄργυιων ἢ νοτίως αὐτοῦ εἰς  
 βάθος 16—13 ὄργυιων, ἀλλ' ἐπειδὴ ὁ πυθμὴν εἶναι ἐκ  
 χαλίκων ἢ ἄγκυρα δὲν ἐμπήγνηται τόσον ἀσφαλῶς ὅσον  
 εἰς τὸ τοῦ λιμένος βόρειον μέρος ἔχον ὅμως βάθος ἔλασσον  
 τοῦ νοτίου κατὰ 5—6 ὄργυιας. Εἰς τὸν λιμένα εἰσέρχονται  
 τὰ πλοῖα διὰ μέσου τοῦ πύργου τοῦ φάρου καὶ τοῦ πλη-  
 σίον πύργου δοσιδοῦς ἡρειπωμένου πύργου. Τὸ στόμιον τοῦτο  
 ἔχει βάθος 2 1/2 ὄργυιων. Τὰ πλοῖα ὧν τὸ εἰς τὴν θά-  
 λασσαν βεβυθισμένον μέρος εἶναι ὑψηλότερον 2 1/2 ὄργυι-  
 ῶν δὲν δύνανται νὰ εἰσελθῶσι. Ἐξ ἐκ Κωνσταντινουπόλεως  
 εἰς Ἀλεξάνδρειαν μεταβαίνοντα πλοῖα προσεγγίζουσιν εἰς  
 Χίον διὰ νὰ λάβῶσι τροφάς. Τὸ καλλίτερον μέρος πρὸς  
 ἀγκυροβόλησιν εἶναι τὸ πέραν τοῦ φρουρίου βόρειον μέρος  
 ἀντικρὺ τῆς ἀπὸ τοῦ λιμένος τρίτης σειρᾶς ἀνεμομύλων.

τῆς νήσου Παναγίας ὑπάρχει μέρος πρὸς ἀγκυροβόλησιν, ἀλλὰ δὲν δύναται τις γὰρ συστήσῃ τοῦτο διότι ὁ πυθμὴν τῆς θαλάσσης κατὰ τὰ μέρη ταῦτα εἶναι πλήρης ὑφάλων. Τὰ λοιπὰ μέρη τῆς ρηθείτης νήσου εἶναι βαθέα. Παρατηρεῖται ὅτι πρὸς βορρᾶν τῆς νήσου εἰς βάθος 14 καὶ 15 ποδῶν ὁ πυθμὴν σύγκειται ἐκ λευκῆς ἄμμου καὶ τὸ βῆθος τῆς θαλάσσης ὀλιγὲν ἐλαττοῦται. Ἡ διεύθυνσις ἀπὸ τοῦ ἀκρωτήριου Κατομάρι πρὸς τὸ Ἑλενα εἶναι ἄνευ κωλυμάτων καὶ μεταξὺ Β καὶ ΒΒΑ. Ἡ ἀπόστασις μεταξὺ τῶν 2 ἀκρωτηρίων εἶναι ἑνὸς μιλίου καὶ σχηματίζει κόλπον ἔχοντα βῆθος οὐχὶ μείζον τριῶν ὀργυιῶν. Τὰ ὕδατα εἶναι ἀβαθῆ καὶ ὁ πυθμὴν σύγκειται ἐκ λευκῆς ἄμμου. Ἀπὸ τοῦ ἀκρωτηρίου Ἑλενα μέχρις 2700 ποδῶν ΝΒΑΩ ὑπάρχουσιν ἀβαθῆ ὕδατα. Ἴνα τις διέλθῃ ἐκεῖθεν ἀνοικτὰ καὶ ἀσφαλῶς πρέπει ἐκ τοῦ ἀκρωτηρίου Νενήτων γὰρ λάβῃ διεύθυνσιν μεταξὺ ΒΑ καὶ ΒΒΑ ἀπέχων ἀρκετὰ μακρὰν τοῦ ἀκρωτηρίου Κατομάρι καὶ ἀναχωρῶν ἐκ βῆθους 10 καὶ 11 ὀργυιῶν. Τὸ ρηθὲν ἀβαθὲς μέρος ἔχει ὕδωρ 3 ὀργυιῶν καὶ ὅσον τις πλησιάζει παρατηρεῖ ὅτι ὁ πυθμὴν σύγκειται ἐκ λευκῆς ἄμμου. Βορείως ὑπάρχει πλατεῖα ὕφαλος 16 πόδας ὑπὸ τὴν ἐπιφάνειαν τοῦ ὕδατος. Ὄταν τις διεύθυνῃται πρὸς τὰ κάτω ἢ πρὸς ἐπάνω ἀπαντᾷ ὕδωρ 10 ὀργυιῶν, ἀλλ' ἐνδοτέρω δηλαδὴ πρὸς τὸ ἀκρωτήριον τὸ βῆθος καταβαίνει ἀμέσως εἰς 18 καὶ 17 πόδας καὶ ἑξακολουθεῖ ὀλιγὲν ἐλαττούμενον. Ἐν τῷ μέσῳ τοῦ κόλπου ὑπάρχει, ὡς εἴρηται, βῆθος 10 καὶ 11 ὀργυιῶν. Ὄταν ἀπομακρυνθῇ τις ἀπὸ τὸν κόλπον τὸν κείμενον δυτικῶς τοῦ ἀκρωτηρίου Ἑλενας ἀφίνει πλέον ὀπισθεν αὐτοῦ τὰ ρηθέν-

Ἑλενα εἰς ἀπόστασιν  $2\frac{1}{2}$  μιλίων εἶναι στρογγύλη, καὶ ἔχει ὕψος 450 περίπου ποδῶν. Τὸ βάθος τῶν παρὰ τὸ βραχῶδες παράλιόν της ὑδάτων εἶναι 6 ἕως 7 ὀργυιῶν. Παρὰ τὸ ἀκρωτήριο Ἑλενα ἐπάρχουσιν ὕφαλοι, ἀλλ' εἰς ἀπόστασιν 200 ὀργυιῶν ἀπ' αὐτοῦ ὁ πυθμὴν εἶναι ἀμμιώδης καὶ ἡ θάλασσα ἔχει βάθος 8 ὀργυιῶν. Εἰς ἀπόστασιν  $\frac{1}{3}$  μιλίου ἀπὸ τὸ ρηθὲν ἀκρωτήριο πρὸς τὴν Χίον ἡ θάλασσα ἔχει βάθος 7 ὀργυιῶν καὶ πυθμένα ἐκ χαλίκων. Ἐξ ἀποστάσεως  $\frac{3}{4}$  μιλίου ἀπὸ τὸ ἀκρωτήριο τὸ βάθος τῶν ὑδάτων ἀξάνει καθ' ὅσον προχωρεῖ τις πρὸς τὴν νῆσον Πάσπαργον μέχρι 10, 12 καὶ 15 ὀργυιῶν. Τὸ βάθος τοῦτο ἱσακολοθεῖ μέχρι 300 ποδῶν ἀποστάσεως ἀπὸ τῆς νήσου. Ἡ νῆσος Παναγία ἔχει μῆκος  $\frac{1}{2}$  μιλίου ἐκ Ν. πρὸς Β. πλάτος 900 ποδῶν καὶ στερεῖται γλυκέος ὕδατος, τὸ δὲ νότιον ἄκρον αὐτῆς ἀπέχει Ν. ΒΑ. τῆς νοτίου ἄκρας τῆς νήσου Πασπάργου κατὰ  $\frac{6}{10}$  μιλίου. Ἡ θάλασσα ἡ διαχωρίζουσα τὰς 2 ταύτας νήσους κατὰ τὰ βόρεια περίπου ἄκρα αὐτῶν εἶναι ὑφαλώδης καὶ ἀβαθῆς ἔχουσα βάθος μόνον 23 ἕως 24 ποδῶν. Πρέπει λίαν προσεκτικῶς νὰ εἶναι τις κατὰ τὰ μέρη ταῦτα, διότι τὰ ρηθέντα ἀβαθῆ ὕδατα εἶναι πολὺ ἐπικίνδυνα, καὶ ἰδίᾳ ἡ σφοδρὰ ὄρμη τοῦ ρεύματος ἔνεκα τρικυμίας νοτίου ἀνέμου θραύει τὰ κύματα ἅτινα τότε πλέον καθιστῶσι καταφανές τὸ ἀβαθές τοῦ πυθμένου. Ἐκάτερον μέρος τοῦ ἀβαθοῦς πυθμένου σύγκειται ἐξ ἄμμου καὶ ἐκ χαλίκων καὶ ἔχει βάθος 8 ἕως 10 ὀργυιῶν. Τὸ βάθος τῆς θαλάσσης μεταξὺ τῶν νοτίων ἄκρων τῶν ρηθειςῶν νήσων εἶναι 10—11 ὀργυιαί. Εἰπόν τινες ὅτι εἰς ἀπόστασιν 210—240 ποδῶν ἀπὸ τὴν νότιον ἄκραν

ὕδατα ὀρμῶσιν ἐπ' ἀλλήλων πρὸς τὸ νησιδίον; Τὸ ἀκρω-  
 τήριον Βιζύκο κείμενον εἰς τὴν παραλίαν τῆς Ἀνατολῆς  
 ἀπέχει Β. ΒΑ. τοῦ νησιδίου κατὰ 13 μίλια. Τὸ ἐν τῇ  
 γήσῳ Χίῳ ἀκρωτήριον Νενήτων πρόχει πρὸς τὴν θάλασ-  
 σαν λευκὴν καὶ ἀπότομον, ἐπὶ τῆς ὀμαλῆς δὲ αὐτοῦ ἄνω  
 ἐπιφανείας ὑπάρχει καὶ ἑρείπιον πύργου. Ὁπίσθεν τοῦ ἀ-  
 κρωτηρίου τούτου τὸ ἔδαφος ὑψοῦται διὰ μιᾶς καὶ περαι-  
 τέρω ὑπάρχουσι γαῖαι καλλιεργημέναι καὶ πολυάριθμα χω-  
 ρία. Δυτικῶς τοῦ ἀκρωτηρίου τούτου ὑπάρχει μέγας κόλπος  
 ἔχων ὄρατον ὄρμον καὶ βάθος 16, 18 καὶ 20 ὀργυιῶν.  
 Προφυλάττει τὰ πλοῖα ἀπὸ τοῦ βορειοανατολικοῦ ἀνέμου.  
 Ὀλίγον τι βορειοδυτικώτερον τοῦ ἀκρωτηρίου Νενήτων καὶ  
 εἰς ἀπόστασιν 5 περίπου μιλίων ἀπ' αὐτοῦ κεῖται τὸ ἀκρω-  
 τήριον Κατωμάρι καὶ ἔτι βορειοδυτικώτερον αὐτοῦ κεῖται  
 τὸ ἀκρωτήριον Ἑλένα ἐσχηματισμένον ἐξ ἀπορρώγων βρα-  
 χων, ἐπὶ τῆς ὀμαλῆς δὲ ἄνω ἐπιφανείας αὐτοῦ ὑπάρχει  
 ἑρείπιον παλαιοῦ πύργου. Ἑρείπια 2 ἑτέρων πύργων σώ-  
 ζονται μέχρι σήμερον ἐπὶ τῶν ὑψηλῶν λόφων τῶν γαιῶν  
 τῶν κειμένων μεταξὺ τῶν 2 ἀκρωτηρίων. Δυτικῶς τοῦ ἀ-  
 κρωτηρίου Ἑλένας ὑπάρχει καλὸς ὄρμος ἀσφαλῆς ἀπὸ τοῦ  
 βορειοανατολικοῦ ἀνέμου, ἔχων πυθμένα ἀμμώδη καὶ  
 βάθος 14 καὶ 15 ὀργυιῶν. Τὸ ἀκρωτήριον Βιζύκο κεῖται  
 εἰς ἀπόστασιν 4 μιλίων ἀπὸ τοῦ ἀκρωτηρίου Κατωμάρι  
 καὶ βορειονοτιοανατολικώτερον. Τὰ 2 ταῦτα ἀκρωτήρια  
 σχηματίζουν τὸ νότιον πορθμὸν τῆς Χίου. Κατὰ τὸ μέ-  
 σον σχεδὸν τοῦ πορθμοῦ τούτου κεῖνται αἱ νῆσοι Πάσπαρ-  
 γος καὶ Παναγία. Ἡ μικροτέρα αὐτῶν ἢ καὶ δυτικωτέρα  
 κεῖται πρὸς τὸ βόρειον νοτιοανατολικὸν τοῦ ἀκρωτηρίου

Ἡ χώρα Χίου, ἔδρα τῆς Ἀρχῆς τῆς νήσου, ἢ καὶ Κάστρο λεγομένη ἔχει βόρειον πλάτος 38ο 22' 20" καὶ ἀνατολικὸν μῆκος 26ο 9'.

Κατὰ τὸν νότιον πορθμὸν ὑπάρχει ἡ νῆσος Πάσπαργος ἐφ' ἧς κεῖται φάρος σταθεροῦ λευκοῦ χρώματος ἐν Πύργῳ λευκῷ. Τὸ ὑπὲρ τὴν ἐπιφάνειαν τῆς θαλάσσης ὕψος τοῦ φάρου εἶναι 138 ποδῶν, τὸ δὲ φῶς του φαίνεται ἐξ ἀποστάσεως 15 μιλίων, Ἐν τῷ στομίῳ τοῦ λιμένος τῆς χώρας ὑπάρχουσι 2 φάροι σταθεροῦ ἐρυθροῦ χρώματος καθέτως ἢ εἰς ὑπὸ τὸν ἕτερον. Ὁ ὑψηλότερος ἔχει 59 ποδῶν ὕψος ὑπὲρ τὴν ἐπιφάνειαν τῆς θαλάσσης. Φαίνονται ἐξ ἀποστάσεως 5 μιλίων. Ἐν τῷ βορείῳ πορθμῷ τῆς Χίου ἐπὶ τῆς νήσου Πασσᾶ Ἀδασῆ ὑπάρχει φάρος λευκοῦ χρώματος κινούμενος ἀνὰ πᾶν λεπτόν καὶ ὀρόμενος ἐξ ἀποστάσεως 15 μιλίων, Ὁ ἐφ' οὗ ὁ φάρος πύργος κεῖται εἰς 38ο 30' 20" βόρειον πλάτος καὶ 26ο 18' 20" ἀνατολικὸν μῆκος καὶ ἔχει ὕψος 246 ποδῶν ὑπὲρ τὴν ἐπιφάνειαν τῆς θαλάσσης.

Εἰς ἀπόστασιν 2 μιλίων ἀπὸ τὸ ἀκρωτήριον Μαστίκο σχηματίζον τὴν νοτιοδυτικὴν ἄκραν τῆς νήσου Χίου κεῖται τὸ κωνοειδὲς νησιδίων Βενέτικο σχηματιζόμενον ἐκ λείων βράχων. Τὸ μέσον τῆς ἀποστάσεως τοῦ νησιδίου ἀπὸ τοῦ ἀκρωτηρίου ἔχει βάθος 50 ὀργυιῶν. Αἱ ἐκ δυσμῶν προελεύσεις διευθύνονται νοτιοανατολικῶς πρὸς τὸ ἀκρωτήριον Μαστίκο καὶ τὸ νησιδίων Βενέτικο. Ὅταν διέρχηται τις παρὰ τὸ νησιδίων τοῦτο πρέπει ν' ἀπέχη αὐτοῦ ἀρκετῶς διότι, ὅταν πνέωσι καὶ ἀδύναται νότιοι ἄνεμοι, σχηματίζεται σφοδρὸν ρεῦμα διευθυνόμενον πρὸς βορρᾶν καὶ τὰ

## Διοικητικὸν Συμβούλιον.

Χ'. Ζωγράφος ἐφ	μέλος
Τσιρίγος Μακαρώνης	»
Δημήτριος Μπεκλέρης	»
Νικόλαος Ζαρταλλούδης	»

Ἡ ἐπαρχία Βολισσου ἀποτελεῖται ἐκ 13 χωρίων. Ἐν τοῖς χωρίοις τούτοις ὑπάρχουσι 7 σχολεῖα, 74 ἐκκλησίαι, 1 μονή. 1850 οἰκίαι, 1340 ἄρρηγ πληθυσμός, 1 τελωνεῖον, 1 σταθμός στρατιωτικός, 32 ἐργαστήρια, 5 φούρνοι. 10 μαγαζεῖα, 10 καφεῖα, 17 οἰνοπνευματοπωλεῖα, 14 ἐλαιοτριβεῖα, 200 γήπεδα, 918 σταῦλοι καὶ 21 μύλοι.

Γὰ εἰς τὴν πρωτεύουσαν ὑπαγόμενα χωρία εἰσὶ 13. Ἐν τοῖς χωρίοις τούτοις ὑπάρχουσι 17 σχολεῖα, 69 ἐκκλησίαι, 2 μοναί, 78 ἐργαστήρια, 1 ἀτμομηχανή, 5 κρήναι, 6 στέρναι, 17 φούρνοι. 106 μαγαζεῖα, 20 καφεῖα, 136 οἰνοπνευματοπωλεῖα, 40 ἐλαιοτριβεῖα, 12 φρέατα, 450 γήπεδα, 205 σταῦλοι, 34 μύλοι, 2718 οἰκίαι καὶ 6711 ἄρρηγ πληθυσμός.

Ἐν ὅλῃ τῇ νήσῳ Χίῳ ὑπάρχουσι 211178 στρέμματα γαιῶν, καὶ 1211 κῆποι λεμονεῶν καὶ πορτοκαλεῶν ἐξ ὧν 24 ἐν τοῖς καμποχώροις καὶ 365 ἐν τοῖς ἐπανοχώροις. 822 τοιοῦτοι κῆποι ἀνήκουσιν εἰς τοὺς κατοικοῦς χώρας. Ὁ πληθυσμός ὅλης τῆς νήσου ἀνέρχεται εἰς 37680 ψυχάς.

**ΝΑΥΤΙΚΑ.** Ἐκ τοῦ Ρεγμπέρι-Δεργιὰ  
(ναυτικὸς ὁδηγός).

Ἡ νῆσος Χίος ἔχει μῆκος 27 μιλίων ἐκ βορρᾶ πρὸς νότον καὶ πλάτος 10. Ἡ μικροτέρα αὕτη ἀπόστασις ἀπὸ τὸ παράλιον τῆς Ἀνατολῆς εἶναι πορθμὸς πλάτους 4 μιλίων.



Χ'. Ἀλῆ ἐφ.	γραμ.
Ἡλίας »	ἀστυνόμος δ' τάξεως.

Διοικητικὸν συμβούλιον.

Ἰωάννης Τοῦρλος	μέλος
Νικόλαος Χουλιάσης	»
Κωνσταντῖνος Μπίλος	»
Μιχαήλ Γ. Ζερβούδης	»

Ἡ Ἐπαρχία Καλαμιωτῆς ἔχει 21 χωρία τὰ καὶ Μαστιχόχωρα καλούμενα. Ἐν τοῖς χωρίοις τούτοις ὑπάρχου-  
 τιν 11425 κάτοικοι, 6043 οἰκίαι, 27 σχολεῖα, 171 ἐκ-  
 κλησίαι, 6 μοναί, 2 τελωνεῖα, 2 σταθμοὶ χωροφυλακῆς,  
 215 ἐργαστήρια, 85 καφενεῖα, 13 κραιοπωλεῖα, 220 ἐλαι-  
 οτριβεῖα, 54 φρέατα, 4 κρήναι, 2397 σταῦλοι, 1340 γή-  
 πεδα, 23 μύλοι, 15 ἐργαστήρια πηλίνων ἀγγείων καὶ  
 30113 στρέμματα γαιῶν καλλιεργημένων καὶ ἀκαλλιερ-  
 γήτων. Τὰ κυριώτερα προϊόντα εἶναι μαστίχη, φοίνικες,  
 ἔλαια, ἔλαιον, καὶ ἐν ὀλιγότητι ἀμύγδαλα, σῦκα, κύαμοι,  
 ἐρέβινθοι, σῖτος, κριθὴ καὶ ἄνισον. Οἱ κάτοικοι εἶναι ὡς  
 ἐπὶ τὸ πλεῖστον γεωργοί. Σπανίως ἀπαντῶνται τεχνίται  
 Τινὲς ἐξ αὐτῶν ἐμπορεύονται ἐν ἡ χώρᾳ Χίου καὶ ἄλλοι  
 μεταβαίνοντες εἰς Κωνσ/πολιν πωλοῦσι λεμόνια ἢ μετέρ-  
 χονται τὸ ἐπάγγελμα κηπουροῦ ἢ ἀρτοποιοῦ.

Ἐπαρχία Βολισσοῦ ὑπογομένη κατ' εἰθεῖαν εἰς τὴν  
 Κεντρικὴν Διοίκησιν.

Ραμαζάν ἐφ.	τοποτηρητῆς τοῦ ἐπάρχου
Ρασίδ »	γραμ.
Ἀχμέτ »	ἀστυνόμος.

Ἡ ἐπαρχία Καρδαμῆλων ἀπατελεῖται ἐκ 12 χωρίων. Ἐν τοῖς χωρίοις τούτοις ὑπάρχουσι 38798 στρέμματα γαιῶν καλλιεργημένων καὶ ἀκαλλιεργῆτων, 7 σχολεῖα ἐρειπωμένα καὶ οἰκοδομημένα, 68 ἐκκλησῖαι, 2084 οἰκίαι, 2893 πληθυσμὸς ἀρρένων, 1 τελωνεῖον, 1 ὑγειονομεῖον, 132 ἐργαστήρια, 59 καταστήματα, 40 κρασοπωλεῖα, 12 ἐλαιοτριβεῖα, 489 σταῦλοι, 205 γήπεδα, 23 ἀνεμόμυλοι καὶ 3 λιμένες. Ἐκ κυριώτερα προϊόντα εἶναι σῖτος, κριθή, σῦκα καὶ ἐν ὀλιγότητι ἐλαῖαι, ἐρέβινθοι, κύαμοι, κάρυα καὶ τὰ τοιαῦτα. Τὸ μείζον μέρος τῶν γαιῶν εἶναι βουναὶ καὶ βοσκαί. Ἐκτὸς τοῦ χωρίου Καρδαμῆλων, πάντα τὰ λοιπὰ εἶναι πτωχά. Αἱ γυναῖκες καὶ τὰ παιδιά ζῶσιν ἐν τῇ χώρῃ Χίου ὡς τιθαὶ καὶ ὑπηρεταί. Εἰς τὰ περισσότερα τῶν χωρίων τούτων οἱ ἄνδρες καὶ αἱ γυναῖκες εἶναι εὐρωστοὶ ἕνεκα τῆς καθαριότητος τοῦ ἀτμοσφαιρικοῦ ἀέρος, καὶ τῆς γλυκύτητος καὶ καθαριότητος τῶν ἐξ ἀποστάσεως ρεόντων ποσίμων ὑδάτων.

Ἐν ταῖς Οἰνούσαις ὑπαγομέναις εἰς τὴν ἐπαρχίαν Καρδαμῆλων ὑπάρχουσι 239 οἰκίαι, 307 ἀρρην πληθυσμὸς, 1 σχολεῖον, 4 καρνεῖα, 5 ἐκκλησῖαι, 16 στοῦλοι, 5 γήπεδα, 3 ἀνεμόμυλοι, 2 λιμένες, 1 τελωνεῖον, 2 ἐργαστήρια, 23 φοῦρνοι, 2 μαγαζεῖα, 3 οἰνοπνευματοπωλεῖα, 3 φρέατα καὶ 5317 στρέμματα γαιῶν καλλιεργημένων καὶ ἀκαλλιεργῆτων καὶ φέρος πρὸς γρῆσιν τῶν γιουτιλομένων κειμενος κατὰ τὸ Μέλαν Ἀκρωτήριον τῆς νήσου.

Ἐπαρχία Καλαμωτῆς ὑπαγομένη κατ' εὐθεῖαν εἰς  
τὴν κεντρικὴν διοίκησιν.

Γαλανὸς ἐφ. ἔπαρχος

μέχρι 30 τόννων, αξίαν 150 λιρών και κεφάλαιον 100 λιρών.

Οὕτως ἡ Χίος ἔχει ἐν συνόλῳ 440 ἱστιφόρα, ἔχοντα πλήρωμα ἐκ 3050 ἀνδρῶν, χωρητικότητα 47400 μέχρι 80500 τόννων, αξίαν 403500 λιρών και κεφάλαια 280500 ἢτοι αξίαν μετὰ κεφαλαίων 664000 λιρών.

#### Μεταλλεῖα ἐν τῇ νησῷ Χίῳ.

1ον. ἀντιμώνιον. Εὐρίσκεται ἐν τοῖς χωρίοις Κέραμος, Ποταμιὰ και Λευκόποδα, ἀποστέλλεται εἰς Εὐρώπην και προνομιοῦχος εἶναι ὁ Ἀπόστολος Λάμπρος, ὅστις ἐξακολουθεῖ τὴν ἐκμετάλευσιν.

2ον. Λεκνίτης. Εὐρίσκεται ἐν τοῖς χωρίοις Καλαμοτὴ και Νένητα και ὁ προνομιοῦχος ὀνομάζεται Θεοδωράκης και Συγτροφία. ἐφωδιασμένος μὲ τὸ ἀπαιτούμενον αὐτοκρατορικὸν Φερμάνιον ἀλλὰ μὴ ἀρχίσας ἀκόμη τὴν ἐκμετάλευσιν.

Ἐπαρχία (μουδουβλίκιον) Καρδαμῆλων ὑπαγόμενον κατ' εὐθεῖαν εἰς τὴν κεντρικὴν διοίκησιν.

Ἰζζὲτ βέης,	ἐπίρχος
Καδρῆ ἐφ.	γραμ.
Νουρῆ »	τελώνης
Ὅσμὲν ἐφ.	γυβύζμπασης
Ἄγμετ ἐφ.	ἀστυνόμος δ' τάξεως

#### Διοικητικὸν συμβούλιον.

Παναγιώτης Ξουλᾶς	μ. λ. σ.
Σταμάτιο, Μόσχος	»
Λαμπρινός Στραβελάκης	»
Ἀναγνωστὴς Μέλης	»

μετακόμισιν ιδίων των εμπορευμάτων. Ἡ ἀξία τῶν ἱστιοφόρων, τὰ ποσὰ τῶν κεφαλαίων καὶ ἄλλαι τινὲς σχετικαὶ πληροφορίες ἐκτίθενται ὡς ἀκολούθως.

1ον. Μπάρκοι, ἔχοντες ἐν συνόλῳ 600 πλοίαρχους καὶ ναύτας, εἶναι 50 ὧν 10 0/0 ἐργάζονται διὰ λογαριασμὸν τῶν ἰδιοκτητῶν, ἤτοι πρὸς μετακόμισιν ιδίων των εμπορευμάτων (σερμαγιελίδικα), καὶ τὰ ἐπίλοιπα μὲ ναῦλον. Ἐκαστον ἔχει χωρητικότητα 350 μέχρι 600 τόννων καὶ ἀξίαν 2750 λιρῶν. Τὰ κεφάλαια τῶν 5 εἶναι ἀνὰ 5500 λίραι.

2ον. Βρίκια, ἔχοντα ἐν συνόλῳ 700 πλοίαρχους καὶ ναύτας, εἶναι 80, ὧν τὰ 40 ἐργάζονται διὰ λογαριασμὸν τῶν ἰδιοκτητῶν καὶ τὰ ἕτερα 40 μὲ ναῦλον. Ἐκαστον ἔχει χωρητικότητα 200 μέχρι 300 τόννων καὶ ἀξίαν 1500 λιρῶν. Τὰ κεφάλαια τῶν 40 εἶναι ἀνὰ 3000 λίραι.

3ον. Γουλέται, ἔχουσαι ἐν συνόλῳ 650 πλοίαρχους καὶ ναύτας, εἶναι 80, ὧν αἱ 40 ἐργάζονται διὰ λογαριασμὸν τῶν ἰδιοκτητῶν καὶ αἱ ἕτεραι 40 μὲ ναῦλον. Ἐκάστη ἔχει χωρητικότητα 100 μέχρι 200 τόννων καὶ ἀξίαν 1000 λιρῶν. Τὰ κεφάλαια τῶν 40 εἶναι ἀνὰ 1200 λίραι.

4ον. Βαμβάρδαι, ἔχουσι 600 πλοίαρχους καὶ ναύτας, εἶναι 90, ὧν αἱ 60 ἐργάζονται διὰ λογαριασμὸν τῶν ἰδιοκτητῶν καὶ αἱ 30 μὲ ναῦλον, Ἐκάστη ἔχει χωρητικότητα 50 ἕως 70 τόννων καὶ ἀξίαν 500 λιρῶν. Τὰ κεφάλαια τῶν 60 εἶναι ἀνὰ 850 λίραι.

5ον. Τσερνίκια καὶ Περζάματα, ἔχοντα 500 πλοίαρχους καὶ ναύτας, εἶναι 140, καὶ ἐργάζονται ἐγγενεὶ διὰ λογαριασμὸν τῶν ἰδιοκτητῶν. Ἐκαστον ἔχει χωρητικότητα 10

15 κρασοπωλεία, 10 ελαιοτριβεία, 16 βυρσοδεψεία, 12 ἐργαστήρια πεταλωτῶν καὶ σταῦλοι δι' ἐνοίκιον, 452 γήπεδα, 1 νυσοκομεῖον, 4 πρακτορεῖα. 55 ἀνειμόμυλοι, 1 ἰχθυοπωλεῖον, 5 ξενοδοχεῖα, καὶ 4 φαρμακεῖα.

Ὁ μουσουλμανικὸς πληθυσμὸς τῆς χώρας Χίου ἀνέρχεται 1421, ὁ χριστιανικὸς εἰς 9828 καὶ ὁ ἰουδαϊκὸς εἰς 128 ψυχάς.

Ἐν τῇ χώρᾳ ὑπάρχουσι 1610 στρέμματα γαιῶν καλλιεργημένων καὶ ἀκαλλιεργήτων. Ἐτὸ κυριώτερον προϊόν εἶναι λεμόνια καὶ πορτοκάλια καὶ ἐν ὀλιγότῃ ἀμύγδαλα, ἐλαῖαι, ἐρέβινθοι, κύαμοι καὶ τὰ τοιαῦτα. Οἱ κάτοικοι εἶναι ἔμποροι καὶ τεχνῖται καὶ πολλοὶ ἐξ αὐτῶν ἀσχολοῦνται μὲ τὸ θαλάσσιον ἔμπόριον. Κατὰ τὴν ναυτιλίαν ὑπερτεροῦσι πάντων τῶν νησιωτῶν. Τὰ ταξειδιὰ των ἐπροχώρησαν μέχρι τῆς Ἀμερικῆς.

Ὁ Κέμπος ἔχει 8 χωρία Καμπόχωρα καλούμενα. Ἐν αὐτοῖς ὑπάρχουσι 1752 οἰκίαι, 8 σχολεῖα, 37 ἐκκλησίαι, 1 τελωνεῖον, 78 ἐργαστήρια, 3 κρήνη, 4 κλήβανοι, 154 καταστήματα, 10 καφενεῖα, 1 κρασοπωλεῖον, 40 ελαιοτριβεία, 70 σταῦλοι, 250 γήπεδα, 25 ἀνειμόμυλοι, πληθυσμὸς 5921 ψυχῶν καὶ 2321 στρέμματα γαιῶν καλλιεργημένων καὶ ἀκαλλιεργήτων. Τὰ κυριώτερα προϊόντα εἶναι ἀμύγδαλα, σῦκα, ἐλαῖαι, ἄνισον, κύαμοι, ἐρέβινθοι καὶ ἐν ὀλιγότῃ σῖτος καὶ κριθή. Μεταξὺ τῶν κατοίκων ὑπάρχουσι πολλοὶ τέκτονες κτίσται, χρῖσται, φρεατοποιοί, λιθοξοοὶ καὶ τοιοῦτοι τεχνῖται.

Οἱ κάτοικοι αἰοῦ ἔχουσιν ἰδιόκτητα ἔμπορικὰ ἱστιοφόρα τὰ ὁποῖα ναυλοῦντιν εἰς ἄλλοις ἢ μεταχειρίζονται πρὸς

ρίαν ἀναχωροῦσιν ἐκ Σμύρνης ἔρχονται εἰς Χίον, μεταβαίνουσιν εἰς Σύρον, Κάλυμνον, Κῶ, Σύμην, Ρόδον, Ἀτάλειαν, Ἀλαγιάν, Σελεύκειαν, Μερσίνην καὶ Ἀλεξάνδρειαν καὶ διὰ τῆς αὐτῆς γραμμῆς ἐπιστρέφουσιν.

Εἰς τὸν νομὸν Χίου ὑπάγονται 5 ὑποδιοικήσεις, ἧται ἁ' ἡ τῆς Κῶ, πρώτης τάξεως, ἔχουσα καὶ τὸ μουδριλίκιον Νισήρου, β'. ἡ τῆς Λέρου, πρώτης τάξεως, ἔχουσα τὸ μουδριλίκιον Πάτμου, γ'. ἡ τῆς Καλύμνου ἐπίσης πρώτης τάξεως, ἔχουσα τὸ μουδριλίκιον Ἀστυπαλαίας, δ'. ἡ τῆς Ἰκαρίας δευτέρας τάξεως καὶ ε'. τῶν Ψαρρῶν τρίτης τάξεως, ἔχουσα εἰς τὴν δικαιοδοσίαν της νήσους τινὰς μικρὰς καὶ ἀκατοικήτους. Ἐπὶ τῆς νήσου Χίου ὑπάρχουσι τρία μουδριλίκια τῆς Καλαμωτῆς τῶν Καρδαμῆλων καὶ τὸ τῆς Βολισσοῦ ὑπαγόμενα κατ' εὐθεΐαν εἰς τὴν διοίκησιν Χίου.

Στατιστικὴ τῆς νήσου Χίου κατὰ τὴν ἀπογραφὴν

Ἐν τῇ χώρᾳ Χίου ὑπάρχουσι τὰ ἐξῆς κυβερνητικὰ κτήματα: 2 διοικητήρια, 1 στρατῶν, 1 νοσοκομεῖον, 2 πυριτιδαποθῆκαι, 1 τελωνεῖον, 1 ὑγειοκομεῖον, 1 λιμεναρχεῖον 3 σταθμοὶ χωροφυλακῆς καὶ 1 δημαρχεῖον.

Ἐν Χίῳ ὑπάρχουσι 2741 οἰκίαι, ὧν 263 μουσουλμανικαὶ καὶ 2469 χριστιανικαὶ καὶ 9 ἰουδαϊκαί, 3 σχολεῖα μουσουλμανικὰ ὧν 1 ρουσιδιέ 1 ἀλληλοδιδασκτικὴν τῶν ἀρρένων καὶ 1 τῶν θηλέων, 9 χριστιανικὰ ὧν 7 τῶν ἀρρένων καὶ 2 τῶν θηλέων, καὶ 1 ἰουδαϊκόν. 9 τεμένη, 2 μεδρεσέδες, 3 τεκέδες, 98 ἐκκλησίαι, 1 μονή, 2 συναγωγαί, 2 λουτροί, 355 ἐργαστήρια, 4 ἐργοστάσια ἀλεύρου, 1 ἐργοστάσιον ξυλείας (μὴ ἐργαζόμενον), 18 κρήναι, 1 πηδᾶξ, 111 κλίβανοι, 143 καταστήματα, 19 καφενεῖα, 2 λέσχαι,

την ἐπιστρέφει ἐξ Ἰκαρίας διὰ τῆς αὐτῆς γραμμῆς εἰς Τσεσμέν, ἔρχεται εἰς Χίον τὴν Πέμπτην τὸ πρωτὶ καὶ ἐπιστρέφει ἐκ Χίου εἰς Σμύρνην.

Τὸ ρηθὲν ἀτμόπλοιον ἐκάστην Παρασκευὴν τὸ πρωτὶ ἀναχωρεῖ ἐκ Σμύρνης, προσεγγίζει εἰς Καρδάμηλα καὶ Οἰνούσας ἔρχεται εἰς Χίον αὐθημερόν πρὸς τὸ ἑσπέρασ, μεταβαίνει εἰς Τσεσμέν, τῆς ἐπιούσας πρωτὶ Σάββατον ἔρχεται πάλιν εἰς Χίον καὶ προσεγγίζον ἐκ νέου εἰς Οἰνούσας καὶ Καρδάμυλα ἐπιστρέφει εἰς Σμύρνην.

Ἀτμόπλοια Ἀνατολὴ καὶ Ρούμελη ὑπὸ ἐλληνικὴν σημαίαν τῆς ἐταιρίας Καρὰβα—Λήμνιος.

Γεώργιος Βούρο;, πράκτωρ.

Ἀντώνιος Στούτζης, γραμμ.

Ὁ χρόνος τοῦ κατάπλου τῶν ἀτμοπλοίων τούτων δὲν εἶναι ὠρισμένος. Ἀπαξ ἄλλοτε κατὰ 8 καὶ ἄλλοτε κατὰ 10 ἡμέρας ἀναχωροῦσιν ἐκ Σμύρνης καὶ μεταβαίνουσιν εἰς Χίον, Σάμον, Ἀλικαρνασσόν, Κάλυμνον, Κῶ, Σύμην, Μεγίστην, Ρόδον, Μάκρην καὶ Ἀτάλειαν, καὶ διὰ τῆς αὐτῆς ὁδοῦ ἐπιστρέφουσιν κατὰ ἡμέρας καὶ ὥρας ὁριστούς.

Πρακτορεῖον τῆς ἀγγλικῆς ἐταιρίας Μικρὰ Ἀσία.

Γεώργιος Πατρώνας, πράκτωρ.

Καὶ τῶν ἀτμοπλοίων τούτων αἱ ἡμέραι δὲν εἶναι ὠρισμένα. Ἀπαξ σχεδὸν κατὰ δεκαπενθημερίαν ἀναχωροῦσιν ἐκ Σμύρνης ἔρχονται εἰς Χίον καὶ ἐκ Χίου μεταβαίνουσιν Καρλόβασι, Βαθύ, Γκιολλούκ, Κάλυμνον, Νίσσηρον, Ἀλικαρνασσόν, Κῶ, Σύμην, Ρόδον, Μάκρην, Φοινίκην καὶ Ἀτάλειαν. Διὰ τῆς αὐτῆς ὁδοῦ ἐπιστρέφουσιν εἰς Χίον καὶ ἐκ Χίου εἰς Σμύρνην. Ἀπαξ ἐπίσης κατὰ δεκαπενθημε-

ἐπίσης κατὰ δεκαπενθημερίαν ἡμέραν Κυριακὴν ἀναχωρεῖ  
ἐξ Ἀλεξανδρείας καὶ διὰ τῆς ἰδίας ὁδοῦ ἐπιστρέφει μετὰ  
9 ἡμέρας εἰς Χίον πρὸς τὸ ἑσπέρας τῆς Δευτέρας, καὶ ἐκ  
Χίου εἰς Σμύρνην, Ἑλλάσποντον, Κ/πολιν καὶ Ὀδησσόν.

Πρακτορεῖον τῆς Ἰταλικῆς ἐταιρίας.

Γεώργιος Βούρος, πράκτωρ.

Ἀντώνιος Στούστης, γραμ.

Ἀπαξ κατὰ δεκαπενθημερίαν, ἡμέραν Παρασκευὴν ἐν  
ἄτμόπλοιον τῆς ἐταιρίας ταύτης ἀναχωρεῖ ἐξ Ὀδησοῦ  
προσεγγίζει εἰς Ἑλλάσποντον καὶ Σμύρνην καὶ ἔρχεται εἰς  
Χίον τὴν νύκτα τῆς Τετάρτης πρὸς τὴν Πέμπτην. Ἐκ  
Χίου μεταβαίνει εἰς Πειραιᾶ, Μεσσήνην, Παλέρμον, Κατά-  
νην, Νεᾶπολιν, Λιβόρνον, Γένοβαν καὶ Μασσαλείαν. Ἐν  
Πειραιεῖ γίνεται μεταβίβασις διὰ Βριντήσιον, Ἀδριατικὴν  
καὶ Γεργέστην. Ἐν Κατάνη γίνεται μεταβίβασις διὰ Με-  
λίτην καὶ Τύνιδα. Ἀπαξ ἐπίσης κατὰ δεκαπενθημερίαν,  
ἡμέραν Κυριακὴν ἐν ἄτμόπλοιον ἀναχωρεῖ ἐκ Μασσαλίας  
καὶ διὰ τῆς αὐτῆς ὁδοῦ ἐπιστρέφει τὴν πρώτην τῆς ἐπομέ-  
νης Κυριακῆς εἰς Χίον καὶ ἐντεῦθεν μεταβαίνει διὰ Σμύρ-  
νης, Ἑλλάσπόντου καὶ Κωνσ/πόλεως εἰς Ὀδησσόν.

Πρακτορεῖον τοῦ ἄτμοπλοίου Γεώργιος τῆς ἐταιρίας  
Δζόλυ.

Ἰωάννης Πατρώνης, πράκτωρ.

Τὸ ἄτμόπλοιον τοῦτο ἀναχωρεῖ ἐκαστὴν Τρίτην πρωτὶ  
ἐκ Σμύρνης καὶ αὐθημερὸν πρὸς τὸ ἑσπέρας ἔρχεται εἰς  
Χίον. Ἐκ Χίου μεταβαίνει εἰς Σάμον (Βαθὺ καὶ Καρλό-  
βασι) Νέαυ Ἐφεσον καὶ Ἰκαρίαν καὶ τὴν ἐπιούσαν Τετάρ-



Πρακτορεῖον τῶν ἀτμόπλοίων τῆς γαλλικῆς ἐταιρίας  
Φρεσινέ.

Δομένικος Παδάρες, πράκτωρ.

Βενσάν Μορόζος, γραμ.

Ἐν ἀτμόπλοιον τῆς ἐταιρίας ταύτης ἀναχωρεῖ καθ' ἐ-  
κκίστην δεκαπενθημερίαν ἐκ Κ/πόλεως καὶ προσεγγίζον εἰς  
Ἑλλάσποντον, Μιτυλήνην καὶ Σμύρνην ἔρχεται εἰς Χίον  
τὴν νύκτα τοῦ Σαββάτου πρὸς τὴν Κυριακὴν. Ἐκ Χίου  
μεταβαίνει εἰς Σάμον, Σύραν, Ρέθυμνον, Χανιά καὶ Ἡρά-  
κλειον. Ἀπαξ κατὰ δεκαπενθημερίαν ἀναχωρεῖ ἐξ Ἡρα-  
κλείου καὶ διὰ τῆς αὐτῆς ὁδοῦ ἐπιστρέφει εἰς Χίον Σάβ-  
βατον πρῶτ, διευθυνόμενον διὰ τῆς ἰδίας γραμμῆς εἰς  
Κ/πόλιν. Ἐν Κ/πόλει γίνεται μεταβάσεις εἰς ἕτερον ἀτ-  
μόπλοον τῆς ἰδίας ἐταιρίας, ὅπου μεταβαίνει εἰς τὰ ἑθνο-  
μαγικὰ παράλεια τοῦ Εὐξείνου πόντου, εἰς Ὀδησὸν καὶ εἰ-  
σόλον τὸν Δούναβιν. Ἐπίσης ἐν Κωνσ/πόλει γίνεται μετα-  
βάσεις εἰς ἕτερον ἀτμόπλοιον μεταβαῖνον εἰς Ροδωστόν,  
Καλλιπόλιν. Δεδὲ ἀγάτζ, Θεσσαλονίκη, Βῶλον, Πειραιᾶ,  
Νεάπολιν, Τσεδίνα, Κίε, Αἰθόρνον, Γένοβαν καὶ Μασσαλίαν

Πρακτορεῖον τῆς Ρωσικῆς ἐταιρίας.

Ἄρθουρ Τρικὼν, πράκτωρ.

Αεονάρδος Καλομμάτης γραμ.

Ἀπαξ κατὰ δεκαπενθημερίαν ἡμέραν Τετάρτην ἐν ἀτ-  
μόπλοιον τῆς ἐταιρίας ταύτης ἀναχωρεῖ ἐξ Ὀδησοῦ καὶ  
προσεγγίζον εἰς Κ/πολιν, Ἑλλάσποντον καὶ Σμύρνην ἔρ-  
χεται εἰς Χίον ἡμέραν Τρίτην. Ἐκ Χίου μεταβαίνει εἰς  
Μερσίαν, Ἀλεξανδρέταν, Αατάκιε, Τρίπολιν τῆς Συρίας,  
Βηρυττόν, Ἰόππην, Πόρτ-Σαΐδ καὶ Ἀλεξάνδρειαν. Ἀπαξ

Ἐν τῶν γραμ.

Φρανσουά »

Τὸ ἑσπέρας ἐκάστης Πέμπτης ἀναχωρεῖ ἐκ Κ/πόλεως ἐν τῶν ἀτμόπλοιων τῆς ἐταιρίας ταύτης.

Τὴν Πέμπτην μιᾶς ἐβδομάδος προσεγγίζον εἰς Καλλιπόλιν, Ἑλλάσποντον, Τένεδον, Μιτυλήνην καὶ Σμύρνην ἔρχεται εἰς Χίον τὴν νύκτα τοῦ Σαββάτου πρὸς τὴν Κυριακὴν καὶ ἐντεῦθεν μεταβαίνει μέσον Λέρου καὶ Ρόδου εἰς Ἀλεξάνδρειαν. Ἐκάστην Τρίτην ἐν ἀτμόπλοιον ἀναχωρεῖ ἐξ Ἀλεξανδρείας, ἔρχεται εἰς Χίον διὰ τῆς αὐτῆς ὁδοῦ τὴν νύκτα τῆς Πέμπτης πρὸς τὴν Παρασκευὴν καὶ μεταβαίνει εἰς Κωνσ/πολιν μέσον Σμύρνης.

Τὴν Πέμπτην δὲ τῆς ἐπομένης ἐβδομάδος προσεγγίζον ἐπίσης εἰς Καλλιπόλιν, Ἑλλάσποντον, Τένεδον, Μιτυλήνην καὶ Σμύρνην, ἔρχεται εἰς Χίον τὴν νύκτα τοῦ Σαββάτου πρὸς τὴν Κυριακὴν καὶ ἐντεῦθεν μεταβαίνει εἰς Ἀλεξάνδρειαν προσεγγίζον εἰς Ρόδον, Κύπρον, Βηρυτίν, Χαίφαν, Ἰόππην καὶ Πόρτ-Σάϊδ. Ἐν ἀτμόπλοιον ἀναχωροῦν κατὰ τὴν Παρασκευὴν ἐκάστης δεκαπενθημερίας ἐξ Ἀλεξανδρείας ἔρχεται διὰ τῆς αὐτῆς γραμμῆς εἰς Χίον τὴν νύκτα τῆς Πέμπτης πρὸς τὴν Παρασκευὴν καὶ ἐντεῦθεν ἐπιστρέφει εἰς Κ/πολιν μέσον Σμύρνης.

Ἐν ἀτμόπλοιον ἀναχωροῦν ἑκάστον Σάββατον περὶ τὴν μεσημβρίαν ἐκ Σμύρνης ἔρχεται εἰς Χίον τὴν 7ην μ. μ. ὥραν καὶ ἐκ Χίου μεταβαίνει εἰς Πειραιᾶ, Σύρον, Κέρκυραν, Βριντήσιον, Ἀγκώναν καὶ Τεργέστην. Ἐκάστον Σάββατον, τὴν πρωΐαν, ἐν ἀτμόπλοιον ἀναχωρεῖ ἐκ Τεργέστης καὶ διὰ τῆς αὐτῆς γραμμῆς ἔρχεται εἰς Χίον ἐκάστην Πέμπτην περὶ τὴν πρωΐαν καὶ μεταβαίνει εἰς Σμύρνην.

Ἐν ἀτμόπλοιον τῆς ἐν λόγῳ ἐταιρίας ἀναχωρεῖ ἐκ Σμύρνης τὴν νύκτα ἐκάστου Σαββάτου πρὸς τὴν Κυριακὴν ἔρχεται περὶ τὴν πρωΐαν εἰς Χίον, μεταβαίνει εἰς Τσεσιμὲ καὶ Σάμον, καὶ ἐκεῖθεν ἐπιστρέφει εἰς Τσεσιμὲ καὶ Σμύρνην.

Δημήτριος Ἀναμισάκης, ὑποπρόξενος τῆς Ἀγγλίας.  
 Ἄιτωβικ, διεσμηνεὺς  
 Δζουστινιάνης, ὑποπρόξενος τῆς Ἰσπανίας  
 Ἰγνέτιος Πάσκουας, ὑποπρόξενος τῆς Ἰταλίας (Μ. δ'.)  
 Σιαρλάτος Μαγγανᾶς, διεσμηνεὺς

Πρακτορεία ἀτμοπλοικῶν ἐταιριῶν περιλαμβανόντων  
 ἐν τῷ δρομολογίῳ των καὶ τὴν Χίον.

Πρακτορεῖον τῆς ἐταιρίας Μαχσουσέ

Ἰσμαήλ ἐφ. πράκτωρ

Τὰ ἀτμόπλοια τῆς ἐταιρίας ταύτης τὰ ὑπηρετοῦντα εἰς  
 τὴν γραμμὴν Κωνσ/πόλεως καὶ Τριπέλεως τῆς Βαρβαρίας  
 προσεγγίζουσιν εἰς Χίον κατὰ τὴν μετάβασιν καὶ κατὰ τὴν  
 ἐπιστροφὴν, ἀλλ' αἱ ἡμέραι καὶ ὁ χρόνος τῆς προσεγγίσε-  
 ῶς των δὲν εἶναι ὀρισμέναι.

Πρακτορεῖον τῆς ὑπὸ ὀθωμανικὴν σημαίαν ἐταιρίας  
 Κουρτζῆ.

Πράκτωρ Μιλτιχῆς Δζουῦρος

Νικολάκης, γραμ.

Τὰ ἀτμόπλοια τῆς ἐταιρίας ταύτης ἐκάστην Τρίτην  
 πρὸς τὸ ἑσπέρασ ἀναχωροῦντα ἐκ Κ/πόλεως προσεγγίζου-  
 σιν εἰς Καλλιόπολιν, Κλήσποντον, Μιτυλήνην καὶ Σμύρ-  
 νην καὶ ἔρχονται εἰς Χίον τὴν νύκτα τῆς Πέμπτης πρὸς  
 τὴν Παρασκευὴν. Ἀφοῦ δὲ μείνωσιν ἐπὶ δύο περίπου ὥρας  
 ἀναχωροῦσιν ἐντεῦθεν διὰ Σύρον, Ἄνδρον καὶ Κρήτην. Τὸ  
 ἑσπέρασ τῆς Κυριακῆς ἀναχωροῦντα ἐκ Κρήτης ἐπιστρέ-  
 φουσι διὰ τῆς αὐτῆς γραμμῆς εἰς Χίον τὴν πρωΐαν τῆς  
 Τρίτης καὶ αὐθημερῶν ἀποπλέουσιν ἐκ Χίου διὰ τῆς ἰδίας  
 γραμμῆς διευθυνόμενα εἰς Κωνσ/πολιν.

Πρακτορεῖον τῆς αὐστριακῆς ἐταιρίας Λούδ.

Δομένικος Μπρατζοφόλιος, πράκτωρ.

Χατάν	έφ.	(ὕπολοχαγός)
Μουχσίν	άγ.	»
Μαχμέτ Νυζμ.ή	έφ.	(λοχαγός)
Ναῦται	19	

Ἄξιωματικοὶ τοῦ ἐν τῷ φρουρίῳ Χίου εὑρισκομένου δευτέρου καὶ τρίτου λόχου τοῦ δευτέρου τάγματος τοῦ πρώτου συντάγματος τῶν φρουρίων τῆς νομαρχίας Ἀρχιελάγους ὑπαγομένων εἰς τὸ ὑπουργεῖον τοῦ πυροβολικοῦ.

Ἐσάδ	βέης, φρούραρχος	(ἀντισυνταγματάρχης Μ. δ'.)
Ἄχμέτ	έφ. γραμ. τοῦ τάγματος	
Μιχαήλ	» ἰατρός	(ὕποταγματάρχης Μ. δ'.)
Ἄλῃ	έφ. ἰατρικῆς τοῦ τάγματος	
Μελεκῶν	έφ. φαρμακοποιός	(Μ. έ.)

#### Ἄξιωματικοὶ τοῦ δευτέρου λόχου

Μουσταφᾶ	άγ.	λοχαγός
Μαχμέτ	»	ὕπολοχαγός
Σέμς-ἔδ-δίν	έφ.	ἐπιλοχίας ἐν Σμύρνη
Μπελέρ	άγ.	λοχίας

#### Ἄξιωματικοὶ τοῦ τρίτου λόχου

Σακίρ	άγ.	λοχαγός
Ἐμβέρ	έφ.	ὕπολοχαγός
Φερχάτ	βέης,	ἐπιλοχίας
Γαλίπ	έφ.	λοχίας ἐν Κ/πόλει.

#### Προξενεῖα Χίου.

Π. Μπατάρτζικας πρόξενος τῆς Ἑλλάδος.  
 Κοντόπουλος ε. διερμηνεὺς Λαμπ. ἰδης β'. διερμηνεὺς  
 Δομένικος Σπαδάρης, ὑποπρόξενος τῆς Γαλλίας Μ. γ'.  
 Εὐστράτιος Κοσσένας, διερμηνεὺς  
 Δομένικος Μπρατζοφόλιος, ὑποπρόξενος τῆς Αὐστρουγγαρίας (Μ. δ'.)

Μικέσ Σουνεφιζέ έφ.  
 Νικόλαος Ζερβούδης έφ. (Μ. δ'.)

Έπιτροπή επί της οδοποιίας

Δημήτριος Αξιωτάκης έφ. πρόεδρος (Μ. δ'.)  
 Σηπαγάτ-ούλ-λάχ έφ. μέλος (μουτεματζ Μ. δ'.)  
 Σακίρ έφ. » (μουδερρις  
 Γρηγόριος Μηλιάδης έφ. » (Μ. δ'.)  
 Μικέσ Σουνεφιζέ έφ. »  
 Ιωάννης Πολαμίδης έφ. » (Μ. δ'.)  
 Φεχίμ έφ. »

Λιμεναρχεΐον

Άσήμ έφ. λιμεναρχης (υποταγματάρχης)  
 Άχμετ » γραμ.  
 Μεχμέτ άγζε φύλαξ

Αυτοκρατορικόν ατμόπλοιον Έσέρι-Νουζχέι δικτυλοϋν  
 εις την διάθεσιν του Νομάρχου

Δζεμάλ έφ. κυβερνήτης (υποταγματάρχης)  
 Όσμάν έφ. μηχανικός »  
 Μπεδρι » (λοχαγός)  
 Σαλήμ άγ. »  
 Σαμί έφ. γραμ. (γραμ. βρικλου)  
 Σείδ » λογιστής (υπολοχαγός)  
 Χασίμ » χειροϋργός  
 Ιόραχίμ έφ. (δοκιμας μηχανικός)  
 Ναύται 45

Αξιωματικοί της εν Χίω υπ' άρ. 5 βαρβαροφάγου.

Χαλίλ έφ. κυβερνήτης (υποταγματάρχης)  
 Σαμπάν άγ. ά. μηχανικός »  
 Ισμαήλ έφ. γραμ. (γραμ. βρικλου)

Ρεσάδ βέης γραμ. τῆς τουρκικῆς  
 Γεώργιος Καλέργης ἐφ. γραμ. τῆς ἑλληνικῆς  
 Ἰσμαήλ ἐφ. ταμίας  
 Σεΐδ ἀγ. ἐπιθεωρητῆς τῆς ἀγορᾶς  
 Ἰβραχὴμ ἀγ. κλητῆρ  
 Ἐμμ. Ζερβούδης »  
 Ζανίκος Κουτούρης »  
 Νικόλαος Κριατζούλης, ἐπὶ τῶν ὑδραγωγείων.

Μέλη τοῦ δημοτικοῦ συμβουλίου

Νικόλαος Μίχαλος ἐφ.  
 Κωνσταντῖνος Ζαφειράκης »  
 Γεώργιος Βασιλειάδης »  
 Νικόλαος Βεντούρης »  
 Ἀντώνιος Μερούσης »  
 Νικόλαος Παγιδούσης »

Ἐμπορικὸν ἐπιμελητήριον Χίου.

Ναφὴζ βέης πρόεδρος (ἐκ τῶν προκρίτων, διευθυντῆς  
 τοῦ ταμείου τῶν ὄρφανῶν καὶ ἔχον βαθμὸν χαμισέ.)

Ἀλῆ βέης Ἀγμέτ βελζαδές μέλος  
 Μουσταφᾶ ἐφ. Ἰκίζ-ζαδές »  
 Νικόλαος Ζερβούδης ἐφ. »  
 Δημήτριος Νομικὸς ἐφ. »  
 Χ'. Γεώργιος Φαφαλιὸς ἐφ. »  
 Ἰωάννης Παπαζῆς ἐφ. »

Διαχειρίζεται τοῦ γεωργικοῦ ταμείου τῆς νήσου Χίου.

Ἐσάτ βέης. [(εὐκινὲ Μ. δ'.)]  
 Χαφὴζ Μουσταφᾶ ἐφ.

Μπεκίρ έφ. εκτιμητής  
 Δαγιήλ » επί τῶν δηλώσεων (μαγειρέστων).  
 Γαζνός έφ. ταμίας  
 Ἄβδ οὐλ-Καδὶρ έφ. γραμ. ἐπὶ τῶν ἀδειῶν (τεζκερέδων)  
 Χαλίλ » » » » »  
 Μουσταφᾶ έφ. ἀ. ἐλεγκτῆς τῶν ἐμπορευμάτων.  
 Σαμπίτ » β'. » » »  
 Νουρῆ » ἐπιθεωρητής  
 Μαρκῆς » »  
 Σαλήχ » ἀποθηκάριος  
 Μουσταφᾶ ἀγᾶς ἀρχιτελωνοφύλαξ  
 Χουσενῆ έφ. φύλαξ  
 Ἰβραχῆμ ἀγ. ζυγιστής  
 Ἐδχέμ » »

Τελωνιακοὶ ὑπᾶλληλοι ἐν τοῖς χωρίοις τῆς νήσου  
 Κιαζήμ έφ. τελώνης Νενήτων  
 Ὄσμάν » » Βολισσοῦ  
 Ἄχμετ » » Λιθί  
 Χατζῆ Ἰβραχῆμ έφ. » Οἰνουσῶν

Διευθυνσις τῶν προσόδων τῶν ὀρισμένων διὰ τὸ  
 γενικὸν ἐθωματικὸν χρέος.

Φεβζῆ βέης διευθυντής (σανιέ)

Χουλουσῆ έφ. ἀρχιγραμ.

Ἄβδούλ Καδὶρ έφ. β'. γραμ.

Νουρῆ έφ. ἐπὶ τῶν οἰνοπνευμάτων καὶ ἐλεγκτής.  
 2 κλητήρες

Δημαρχία.

Δημ. Κ. Ἀξιωτάκης έφ. πρόεδρος (Μ. δ'.)

Μιχαλάκης έφ. ἰατρός προσωρινός (ἰατρός στρατιωτικὸς  
 μὲ βαθμὸν ὑποταγμακτάρου καὶ παρ. Μ. δ'.)

Νικόλαος ἀγ. »

Ἀχμέτ » »

Ἰγειονομεῖον Χίου.

Σακελάριος ἐφ. ἰατρός καὶ διευθυντής

Μαχμούτ » γραμ. (ραμπιά)

Ἀλέξανδρος Ὀριέμας ἐφ. γραμ. τῆς γαλλικῆς

Μεχμέτ ἀγ. Κωστής ἀγ. φύλακες.

Διεύθυνσις τηλεγραφείου καὶ ταχυδρομείου

Ἀβδ-ούλ-Χαμίτ ἐφ. διευθυντής

Ἀγκιόχ » ὑπάλληλος τηλεγραφείου

Ζιτέλη » γραμ. ταχυδρομείου

Χουσεῖν ἀγ. διανομεύς

Ἡ ἐν Χίῳ διεύθυνσις τοῦ τηλεγραφείου τῆς ἐταιρίας  
Ἰστερν.

Κ. Μπόζ Καρδῶνα, διευθυντής

» Λουδοβίκος Ζιτέλης ὑπάλληλος

» Πανγκιώτης Θεοδορίδης »

» Ἰωσήφ Ζιτέλης »

» Ἰωάννης Ψακῆς »

» Γεώργιος Βελλκτόρε »

» Ἀντονέτος »

Ἀντώνιος Μπαχᾶς διανομεύς

Τελωνεῖα.

Τεσφῆκ βέης, διευθυντής (σανιέ)

Ναῖλ » ἀρχιγραμ.

Ἀβδ-ούλ-Καδὶρ ἐφ. β'. γραμ.



## Πρῶτος λόχος πεζῶν.

Γιαχγιά άγ.	λοχαγός	(εὐρίσκ. ἐν Μιτυλήνῃ)
Ἰσμαήλ άγ.	ὕπολοχαγός	(Μ. έ.)
Σείδ άγ.	»	ἐπὶ τῶν ἐκθέσεων

## Δεύτερος λόχος πεζῶν

Νετζιπ έφ.	λοχαγός	(εὐρίσκ. ἐν Δήμῳ)
Γιακούπ	»	ὕπολοχαγός
Ταχίρ άγ.	ἐπὶ τῶν ἐκθέσεων	(εὐρίσκ. ἐν Κῶ)

## Τρίτος λόχος μεταβατικοῦ πεζικοῦ

Ἰσμαήλ έφ.	λοχαγός	(εὐρ. προσ. ἐν Μιτυλήνῃ.)
Ἐμίν άγ.	ὕπολοχαγός	(εὐρ. ἐν Αἰέρῳ)
Δημήτριος έφ.	ἐπὶ τῶν ἐκθέσεων	(εὐρ. ἐν Ἰκαρίῳ)

## Τέταρτος λόχος πεζῶν

Μεχμέτ άγ.	λοχαγός	(εὐρ. ἐν Μολύβδῳ)
Σουλεϊμάν έφ	ὕπολοχαγός	(εὐρ. ἐν Μιτυλήνῃ)
Γιουσούφ άγ.	»	ἐν τῇ ὑπηρεσίᾳ τοῦ Νομάρ. (Μ. έ.)
Σαλίχ έφ.	λοχαγός	ἐν τῇ ἔδρᾳ τῆς Νομαρχίας

## Ἀστυνομία τῆς ἔδρας τοῦ νομοῦ

Πανηγιωτέκης έφ.	ἄστυνόμος γ'.	τάξεως
Μεχμέτ	»	»
Ἀχμέτ	»	»

## Φυλακαί.

Χαφής Μεχμέτ έφ.	ἀρχιφύλαξ
Χουσνῆ άγ.	φύλαξ
Μεχμέτ »	»
Ἰσμάν »	»

## Σχολή Ρουσιέ.

Χουσεΐν Ρουσιέ έφ. ά. διδάσκαλος (μουδερρίς).  
 Ρεσαδ έφ διδάσκαλος τής γραφής  
 Ίθραχήμ άγ. θυρωρός Μαθηταί 36.

Άλληλοδιδακτικόν καλούμενον Άρχή τής παιδείας.  
 Ίθραχήμ Σερίφ έφ. ά. διδάσκαλος (μουδερρίς)  
 Σέιχ Χαλίλ Άρίφ έφ. β'. »  
 Σείδ Άχμέτ έφ. γ'. »  
 Μουσταφά έφ. θυρωρός Μαθηταί 98.

Παρθενγωγείον του Μησρή Ζαδέ Ίθραχήμ πασσά.  
 Άϊσέ χανήμ, διδασκάλισσα, έχει β'. τάξεως μετάλλιον  
 Μουσιαφάτ.

Ραίφε χανήμ, β'. διδασκάλισσα  
 Σερίφε καδήν, θυρωρός. Μαθήτριά 50.

## Μέλη του γεωργικου συμβουλίου.

Γεώργιος Ήμίλιας έφ. πρόεδρος  
 Κωταντίνος Καλαβρέζος έφ. μέλος  
 Νικόλαος Κούδας » »  
 Νικόλαος Παγιδούσης » »  
 Σουλεϊμάν άγ. Κατζή Μερτουρή-Διλσιζ-Ζαδέ.  
 Άλη Τζελεπτή έφ. Ζαδέ.  
 Νικόλαος Χαρανδινός έφ. (έκτελων και χρέη γραμ.)  
 Δημήτριος Μπουράκης έφ.

## Χωροφυλακή τής έδρας του νομαυ.

Χασάν βέης, ταγματάρχης (Μ. 8'.)  
 Ίσμαήλ έφ. λογιστής  
 Μεχμέτ άγ. λοχαγός

Νεσίπ	ἔφ.	εἰσπράκτωρ	ἑππεύς
Νεδζίπ	»	»	»
Σαφίτ	»	»	»
Χαπίπ	»	»	»
Ἄκῆλ	βέης	»	πεζός
Ζαννῆ	ἔφ.	»	»

Ἑπάλληλοι τοῦ κτηματολογίου.

Χ'. Ἀχμέτ Ριφαάτ	ἔφ.	γραμ.	διὰ τὰ Μαστιγόχωρα.
Χαϊρεδδίν	»	»	»
Μουχιεδδίν	ἔφ.	γραμ.	διὰ τὰ Ἐπανόχωρα.
Ταχῆρ	ἔφ.	γραμ.	διὰ τὰς Οἰνούσας καὶ Ψαρρᾶ.

Ἐπιτροπὴ τῆς ἐγγραφῆς Χίου.

Ὁ Διευθυντὴς τοῦ κτηματολογίου	πρόεδρος
Μπεσίμ	ἔφ. μέλος
Τσελεπῆ	ἀγᾶς »
Γρηγόριος Μιλιάδης	ἔφ. »
Νικόλ. Καλιώρης	» » (Μ. δ')
Θεόδωρος Ἀποστολίδης	ἔφ. »

Φιλεκπαιδευτικὸν σωματεῖον.

Ἰσμαῆλ Γιουμνῆ	ἔφ.	Μουφτῆς	πρόεδρος	(Μπιλάδι- Χαμισέ Ο. γ'. Μ. γ.)
Ρεσίδ	ἔφ.	μέλος		{σανι}
Ναζίφ	»	»		{χαμισέ}
Ἐδχέμ	»	»		{μουδερρις}
Μουνίπ	βέης	»		{σαλισέ}
Χαμίτ	ἔφ.	»		
Χαφούζ	Μουσταφᾶ	ἔφ.	»	
Μαχμούτ	ἔφ.	»		

Μπεσίμ έφ.	μέλος διαρκές
Σταμ. Δημητρουλάκης έφ.	» »
Γεώργιος Βούρος »	πάρεδρος
Νικόλαος Κωράκης »	»
Νικόλαος Μίχαλος »	»
Σταμ. Κουτελάκης »	»

Μέλη του μικτού συμβουλίου του έμποροδικείου.

Νικόλαος Κόκκινος έφ.
Γεώργιος Βίτης »
Σιμωνίδης Φλαβιανός έφ.
Ἀθανάσιος Γεωργιάδης έφ.

Γραφεῖον του έμποροδικείου.

Κουσερέτ έφ γραμ. τῆς τουρκικῆς
Ἐμίν έφ. ἐπὶ τῶν πρακτικῶν
Ἰβραήμ έφ. » » »
Πλέτων έφ. γραμ. τῆς ἐλληνικῆς
Μεχμέτ έφ. κλητῆρ ἰ καθαριστῆς

Γραφεῖον του Δευτέρου Χακανῆ.

Μεχμέτ Ριφαάτ έφ. διευθυντῆς
Φεχίμ βέης. ἀρχιγραμ.

Διεύθυνσις δεκάτης Χίου

Δζεμάλ βέης διευθυντῆς
Κιαζήμ έφ. γραμ.

Εἰσπράκτορες

Ρασίμ έφ. ἀρχιεισπράκτωρ
--------------------------

Χουσεϊν έφ. πρωτοκολλητής

Σκμπίτ έφ. άντιγραφεύς

Γεωργάκη έφ. διερμηνεύς

Πολιτικόν πρωτοδικεϊον Χίου.

Μεσουτ έφ. πρόεδρος (μουδερρις Μ. δ',)

Τζεμάλ έφ. μέλος

Αθ. Αργυράκης έφ. »

Νικολάκη έφ. πάρεδρος

Μουσταφά έφ. εκτελεστής

Ποινικόν πρωτοδικεϊον Χίου.

Ιωακείμ έφ. πρόεδρος

Κιθόρκ έφ. εισαγγελεύς

Σαΐπ έφ. μέλος (μουδερρις)

Μικές Συννεφιζ έφ. »

Νσουμάν έφ. πάρεδρος

Γραφείον πρωτοδικεϊου

Ριζά βέης αρχιγραμ. (σαλιτέ).

Αβδ-ούλ-Αζιζ έφ. γραμ. επί των πρακτικῶν

Αρίφ » » » » »

Χαϊδάρ » » » » »

Χαφουζ Μεχμέτ » » » » »

Ζιβέρ έφ. συμβολαιογράφος

Ρατίπ έφ. γραμ. τοῦ συμβολαιογρ.

2 κλητῆρες 1 καθαριστής

Εμποροδικεϊον

Πασκάλ έφ. πρόεδρος

## Νομός Χίου.

Χουσεΐν Ρουσεΐδη πασσα διοικητής (μὴρ-οβλ οὐμερά).

Ἄβδ-οβλ-Αατίφ ἐφ. χακίμης τῆς Χίου (Ἐδινέ-πα-  
γέ-ι-μουδζερρεδὶ Μ. δ'.)

Ἰσμαήλ Γιουμνῆ ἐφ. μουφτῆς (Μπιλάδ-ι-χασέ Ο. γ'.  
Μ. γ'.)

Ἀμβρόσιος ἐφ. μητροπολίτης (Μ. γ'.)

Μαχμούτ Δζιμίλ ἐφ. ἀ. λογιστῆς (σαλισέ).

Μεχμέτ Σαλήχ ἐφ. ἀ. γραμ. ἐπὶ τῆς ἀλληλογραφίας

## Διοικητικὸν Συμβούλιον

Διοικητῆς πρόεδρος

Χακίμης

μέλος δικαχές

Μουφτῆς

» »

Μητροπολίτης

» »

ἀ. λογιστῆς τοῦ νομοῦ

» »

Ἀρχιγραμ.

» »

Ἐσάτ βέης (σχνιέ, Μ. δ'.)

μέλος κληρωτόν

Ἐδχέμ ἐφ. (μουδεοίς)

» »

Δημήτριος Νεμικός

» »

Νικόλαος Μουσαέτσος

» »

Ἐσάτ βέης, ἀ. γραμ. τοῦ συμβουλίου

Σουλεϊμάν ἐφ. β'. » » »

## Λογιστικὸν τμήμα

Μαχμούτ ἐφ. ἀ. λογιστῆς (σαλισέ).

Χαφούζ ἐφ. ταμίας

## Γραφεῖον τῆς ἀλληλογραφίας.

Μεχμέτ Σαλήχ ἐφ. ἀρχιγραμ. (σαλισέ)

Χασίπ ἐφ. γραμ.

Οἱ ἐπὶ τῶν δημοσίων ἔργων ὑπάλληλοι τῆς νομαρχίας.

Δζέιμς βέης, Ἀριστάρχης Ἀρχιμηχανικός (Μ. δ'.)

Μπερεκέτης ἐφ. β' μηχανικός

Σταμάτιος » πικέρ

Γεώργιος Γλύπτης ἐφ. »

Ιεώργ. Αεριώτης » »

Ἰσμαήλ » γραμ.

Γραῖμα τῆς ἐγγραφῆς τοῦ πληθυσμοῦ.

Ἰσμὲτ βέης, διευθυντῆς (σκλητέ.)

Χασάν ἐφ. α' γραμ.

Ἀχμέτ » β' »

Διευθυντῆς τῆς Δημοσίας ἐκπαιδεύσεως.

Σερίφ ἐφ. (σανιέ)

Σουκρῆ ἐφ. Λογιστῆς τοῦ Ἐβκαφίου.

Ἀχμέτ ἐφ. γραμ.

Τυπογραφεῖον τῆς νομαρχίας.

Κεμάλ βέης, (Ἀρχιγραμ. τῆς νομαρχίας) ἐκόπτης

Ἰσμαήλ ἐφ. διευθυντῆς

Νετζίπ βέης, συντάκτης

Γεώργιος ἐφ. μεταφραστῆς ἐκ τοῦ τουρκικοῦ

Μεχμέτ Νουρῆ ἐφ. στοιχειοθέτης τοῦ τουρκ. κειμένου.

Ἐμμανουήλ » » » ἑλλαν. »

Χουσανῆ ἐφ. ἐπὶ τῆς λιθογραφίας.

Μουστασᾶ ἀγᾶς, βοηθὸς ἐπὶ τῆς ἐκτύπσεως.



Σηπγάτ-ούλ-λάχ έφ. μέλος μουτμαίτζ Μ. δ'.  
 Νικόλαος έφ. » σαλιτέ » »  
 κενή ή θέσις  
 Ίωάννης Μόγιας έφ. »  
 Νεσίπ έφ. πάρεδρος.

Παινικόν έφρετείον.

Σακίρ έφ. πρόεδρος έσράφ-ε-κουζζάτ Μ. δ'.  
 Διρέν έφ. εισάγγελες σανιέ » »  
 Βαφήρ βέης μέλος.  
 κενή ή θέσις  
 Γρηγόριος Μιλιάδης έφ. » Μ. δ'.  
 Ίωάννης Πολεμιόδης έφ. » »  
 Χηλιμή έφ. πάρεδρος

Γραφείον έφρετείου

Μουνίπ βέης άρχιγραμ.  
 Μεχμέτ έφ. γραμ. επί τῶν πρακτικῶν  
 Σαμπρί » » » »  
 Ραίφ » » » »  
 4 κλητήρες. 1 καθαριστής.

Οί επί τῶν δασῶν υπάλληλοι

Σταυράκης έφ. Βασιλειάδης άπιθεωρητής τῶν δασῶν τῆς  
 νομαρχίας.  
 Χουλουσή έφ. γραμ.

Μοιραρχία τοῦ ναυτικοῦ τῆς νομαρχίας

Ἄλλή βέης, άρχηγός τῆς ναυτικῆς μοίρας άρχιπελάγους.  
 Ἐχει βαθμόν άντισυνταγματάρχου και παράσημον Μ.  
 δ. τέξεως.  
 Ίσαάκ έφ. γραμ.



Γραφείον τῆς διερμηνείας τῆς νομαρχίας.  
 Βίκτωρ βέης, διερμηνεύς τῆς νομαρχίας σαλισέ  
 Γιάγκος Κωνσταντινίδης ἐφ. βοηθός

Γραφείον τοῦ λογιστικῦ τμήματος τῆς νομαρχίας  
 Μεχμέτ Ριφάτ ἐφ. ἐλεγκτής σαλισέ  
 Σαλίμ ἐφ. ἐπί τῶν ἐκάστοτε ὑποθέσεων σαλισέ  
 Μεχμέτ ἐφ. ἀ. γραμ. ἐπί τῶν προσόδων.  
 Σεμισή ἐφ. β'. » » » »  
 Τακβὺρ ἐφ. ἀ. » » » ἐξόδων.  
 Χουρνῆ » β'. » » » »  
 Ἄλῃ » πρωτοκολλητής  
 Ἀβδουμπακῆ ἐφ. »  
 Ἄλῃ βέης » Ἀχμέτ ἐφ. καθαριστής.

Γραφείον τοῦ κτηματολογίου καὶ τοῦ ἐγγείου φόρου.  
 Ἀπτῆ ἐφ. διευθυντής σαλισέ  
 Ὁμέρ ἐφ. ἀρχιγραμ.  
 Κιζῆμ ἐφ. γραμ.  
 Τοσοὺν ἐφ. »  
 Χαλίλ ἐφ. »  
 Ἰσμαήλ ἐφ. καταστιχοφύλαξ.

Χωροφυλακὴ καὶ ἀστυνομία τῆς νομαρχίας.  
 Ναζῆμ Σουκῆ βέης συνταγ. τῆς χωρ. (Ο. δ'. Μ. γ'.)  
 Μεχμέτ ἐφ. ἀ. γραμ. τοῦ συντάγματος (Μ. δ'.)  
 Μεχμέτ Ρεμζῆ ἐφ. ἀρχίαστυνόμος  
 Ἀριστείδης ἐφ. ἀστυνόμος γ'. τάξεως  
 Παναγιωτάκης ἐφ. » » »

Δικαστικοὶ ὑπέλληλοι τῆς νομαρχίας.  
 Οἰκιάδης ἐφ. ἐλεγκτής τῶν δικαστ. οὐλιὰ ἐββελι Μ.β'.

Πολιτικὸν ἐφετεῖον.  
 Ἀβδ οὐλ-Αατίφ ἐφ. πρόεδρος Ἰζμίφ παγισ-ἰ-μουζερρεδὶ  
 (Μ. δ'.)

ΝΟΜΑΡΧΗΣ ΑΡΧΙΠΕΛΑΓΟΥΣ

Ἄκιο Πασσᾶς φέρον τὸν βαθμὸν βεζύρου καὶ πα-  
ράσημα Μετζιτιέ καὶ Ὁσμανιέ ἀ. τάξεως.

Ἄνωτεροι ὑπάλληλοι τῆς Νομαρχίας.  
Νεδζήπ βέης, Ἀρχιλογιστῆς (Οὔλιζ σάνισι.)  
Κεμάλ βέης, Ἀρχιγραμματεὺς (Σανιέ Ο. δ'.)

Νομαρχιακὸν συμβούλιον.  
Νομαρχὴς πρόεδρος  
Ἀρχιλογιστῆς τῆς Νομαρχίας μέλος δικασκῆς  
Ἀρχιγραμματεὺς » »  
Νιημέτ-ούλ-λάχ ἐφ. Μουτσαϊζ Μ. δ'. » κληρωτὸν.  
κενή ἢ θέσις  
Καναλῶς ἐφ. (Μ. δ'.) » »  
Γεώρ. Φαφαλιὸς ἐφ. » »

Γραφεῖον τῆς ἀλληλογραφίας τῆς νομαρχίας.  
Ρεσ δ ἐφ. ἐλεγκτῆς σάνιέ  
Νεδζήπ βέης ἀ γραμ.  
Σακίρ ἐφ. β'. »  
Μιχάτ » ἀντιγραφεὺς  
Χουσεϊν Χουτνῆ ἐφ. »  
Μεχμέτ Σεβκῆ ἐφ. »  
Ἀχμέτ Μουρσελ ἐφ. »

Γραφεῖον τοῦ νομαρχιακοῦ συμβουλίου  
Φεβζῆ ἐφ. ἀρχιγρμ. σάνιέ.  
Σαδῆκ » βοηθὸς

Γραφεῖον τῶν ἀρχείων τῆς νομαρχίας  
Σερίφ ἐφ. Διευθυντῆς  
Ρασήμ ἐφ. γραμ.  
Ὁμέρ » »

Ἰδρινίου Ριφάτ πασσᾶς. Ἐχει βαθμὸν βεζύρου καὶ παρ-  
ράσημον Ο καὶ Μ. α. τάξεως.

Κρήτης Σάββα πασσᾶς. Ἐχει βαθμὸν βεζύρου καὶ παρ.  
Ο. καὶ Μ. α. τάξεως.

Μαμουρέτ οὐλ-Ἄζιζ Χασάν Ρεφὴκ βέης. Ἐχει βαθμὸν  
μπαλιᾶ καὶ παρ. Ο. β'. καὶ Μ. α. τάξεως.

Βάν Ἀβδ-οὐλ-Χαμίτ πασσᾶς. Ἐχει βαθμὸν Ρούμελη-  
Βεηλέρβη καὶ παρ. Ο. καὶ Μ. β'. τάξεως.

Τραπεζοῦντος Σουρουρῆ ἐφ. Ἐχει βαθμὸν Σουδούρ καὶ  
παρ. Ο. καὶ Μ. α. τάξεως.

Γεμένης Ἀχμέτ Φειζῆ πασσᾶς. Ἐχει βαθμὸν Φερίκου.

Μουσοῦλ Ταχσίγ πασσᾶς. Ἐχει βαθμὸν Ρούμελι Βεη-  
λέρβη καὶ παρ. Ο. καὶ Μ. β'. τάξεως.

Χαλέπ Δζεμίλ πασσᾶς. Ἐχει βαθμὸν μουσίρου καὶ παρ.  
Ο. καὶ Μ. α. τάξεως.

Σεβαστείας Ἀβιδιγ πασσᾶς. Ἐχει βαθμὸν βεζύρου καὶ  
παρ. Μ. α. τάξεως.

Δέρισι Ὄσμάν πασσᾶς. Ἐχει βαθμὸν Ρούμελη-Βεηλέρ-  
βη καὶ παρ. Μ. β'. τάξεως.

Χακιάρι Ἐδχέμ πασσᾶς. Ἐχει βαθμὸν Ρούμελη Βεη-  
λέρβη καὶ παρ. Ο. β'. καὶ Μ. γ'. τάξεως.

Βήτλις Ἀρίφ πασσᾶς. Ἐχει βαθμὸν Ρούμελη-Βεηλέρβη  
καὶ παρ. Μ. α. τάξεως.

Βεγγαζῆς Κιαζήμ πασσᾶς. Ἐχει βαθμὸν ἀντιστρατή-  
γου καὶ παρ. Μ. α. τάξεως.

Κυβερνῆται τῶν αὐτονόμων ἐπαρχιῶν.

Μεχμέτ Τεβφὴκ πασσᾶς, Ἀντιβασιλεὺς τῆς Αἰγύπτου,  
φέρων βαθμὸν Σαδραζάμη καὶ τὰ παράσημα Ἰμπιάζ. Ὄσ-  
μανιὲ καὶ Μετζ. ἀδαμαντοκόλπητα.

Ἀλέξανδρος Καραθεοδώρης πασσᾶς, ἡγεμὼν τῆς Σάμου  
φέρων βαθμὸν βεζύρου καὶ τὰ παρ. Ο. καὶ Μ. α. τάξεως.

Βασσᾶ πασσᾶς, διοικητὴς Λιθάνου φέρων βαθμὸν βεζύ-  
ρου καὶ τὰ παρ. Ο. β'. καὶ Μ. α. τάξεως.

Τοπαρχία Ἀνατολικῆς Ρωμυλίας.

Προύσση: Ναζήφ πασσάς. Έχει βαθμόν βεζύρου και παρ. Ο. και Μ. α. τάξεως.

Καράτσι: Άτλή βέης. Έχει βαθμόν μπαλιχ και παρ. Ο. και Μ. β'. τάξεως.

Έρζερούμ Μουσταφά πασσάς. Έχει βαθμόν μουσίρου και παρ. Ο. άδαμαντοκόλλητον και Μ. α. τάξεως.

Άδάγιον Ραίφ πασσάς. Έχει βαθμόν βεζύρου, άργυροϋν και χρυσοϋν μετάλλιον Ίμτιάζ και παρ. Ο. άδαμαντοκόλλητον και Μ. α. τάξεως.

Άγκύρκς Σιρρι πασσάς. Έχει βαθμόν Ραύμελη-Βεη-άέρβειη και παρ. Μ. β'. τάξεως.

Βαγδάτη: Τεκή-έδ-διν πασσάς, έχει βαθμόν βεζύρου και παρ. Ο. και Μ. α. τάξεως.

Διαρβελιρ Σαμιχ πασσάς, έχει βαθμόν μουσίρου και παρ. Ο. άδαμαντοκόλλητον και Μ. α. τάξεως.

Χετζάζ Όσμάν πασσάς, έχει βαθμόν μουσίρου και παρ. Ο. άδαμαντοκόλλητον και Μ. α. τάξεως.

Έμύρης τής Μέκκας Άβν-ούρ-ρεφήκ πασσάς, έχει βαθμόν βεζύρου και παρ. Ο. και Μ. άδαμαντοκόλλητα.

Σείχ-ούλ-Χαράμ τής Μεδινάς Ριφάτ πασσάς, έχει βαθμόν φερίκ τὸ άργυροϋν και χρυσοϋν μετάλλιον Ίμτιάζ και παρ. Μ. α. τάξεως.

Ίκονίου Σαϊδ πασσάς, έχει βαθμόν μουσίρου και παρ. Ο. άδαμαντοκόλλητον και Μ. α. τάξεως.

Συρίας Νασιδ πασσάς, έχει βαθμόν βεζύρου τὸ άργυροϋν και χρυσοϋν μετάλλιον Ίμτιάζ και παρ. Ο. και Μ. α. τάξεως.

Τριπόλεως τής Βαρβαρίας Άχμέτ Ρασήμ πασσάς, έχει βαθμόν βεζύρου τὸ άργυροϋν και χρυσοϋν μετάλλιον Ίμτιάζ και παρ. Ο. και Μ. α. τάξεως.

Κασταμονής Άβδ-ούρ Ραχήμ πασσάς πρώην πρωτοπουργός, έχει βαθμόν βεζύρου και παρ. Ο. και Μ. α. τάξεως.

Σαδ'ηκ πασσᾶς, διωρίσθη τὴν 31 Μαΐου 1294 καὶ ἀπεχώρησε τὴν 23 Μαΐου 1297.

Σαϊδ πασσᾶς, διωρίσθη τὴν 23 Μαΐου 1297 καὶ ἀπεχώρησε τὴν 20 Ἀπριλίου 1298.

Χατζῆ Νασίδ πασσᾶς, διωρίσθη τὴν 20 Ἀπριλίου 1298 καὶ ἀπεχώρησε τὴν 20 Ἰουνίου 1299.

Μεχμέτ Ναζήφ πασσᾶς, διωρίσθη ἐκ δευτέρου τὴν 20 Ἰουνίου 1299 καὶ ἀπεχώρησε τὴν 11 Φεβρουαρίου 1299.

Ἀλῆ Γιαβέρ πασσᾶς ζαδὲ Ἰσμαήλ Χακκῆ πασσᾶς, διωρίσθη τὴν 11 Φεβρουαρίου 1299 καὶ ἀπεχώρησε τὴν 24 Μαρτίου 1301.

Γαλήπ πασσᾶς, διωρίσθη τὴν 24 Μαρτίου 1301 καὶ ἀπεχώρησε τὴν 8 Φεβρουαρίου 1301.

Ἀκῆφ πασσᾶς διωρίσθη τὴν 9 Φεβρουαρίου 1301.

#### Νομάρχαι τοῦ Κράτους.

Ἀδριανουπόλεως Χ'. Ἰζζέτ πασσᾶς. Ἔχει βαθμὸν βεζύρου καὶ παρ. Ο. ἀδαμαντοκόλλητον καὶ Μ. ἀ. τάξεως.

Θεσσαλονίκης Χασάν πασσᾶς. Ἔχει βαθμὸν βεζύρου τὸ ἀργυροῦν καὶ χρυσοῦν μετάλλιον Ἰμτιάζ καὶ παρ. Ο. καὶ Μ. ἀ. τάξεως.

Ἰωαννίνων Ἀγμέτ Ἐγιούπ πασσᾶς. Ἔχει βαθμὸν μουσίρου καὶ παρ. Ο. ἀδαμαντοκόλλητον καὶ Μ. ἀ. τάξεως.

Βιττωλίων Ἀλῆ Κεμαλῆ πασσᾶς. Ἔχει βαθμὸν Ρούμ-λη-Βεηλέρβει καὶ παρ. Μ. ἀ. τάξεως.

Κοσυροπεδίου Φαῆκ πασσᾶς. Ἔχει βαθμὸν Ρούμ-λη-Βεηλέρβει καὶ παρ. Ο. γ'. τάξεως.

Ἀλβανίας Μουσταφᾶ Ἀσῆμ πασσᾶς. Ἔχει βαθμὸν μουσίρου καὶ παρ. Ο. καὶ Μ. ἀ. τάξεως.

Βεζύρου, τὸ παράσημον Ὄσμ. ἀδαμαντοκόλλητον καὶ Μ. ζ. τάξεως.

Σερβέρ πασσᾶς, ὑπουργὸς τῆς δικαιοσύνης καὶ τῶν θρησκευτικῶν, φέρων βαθμὸν βεζύρου, τὸ ἀργυροῦν μετάλλιον Ἰμτιάζ, τὸ παράσημον Ὄσμ. ἀδαμαντοκόλλητον καὶ τὸ Μ. α. τάξεως.

Μουσταφᾶ πασσᾶς, φέρων βαθμὸν βεζύρου, τὸ ἀργυροῦν καὶ χρυσοῦν μετάλλιον Ἰμτιάζ καὶ τὸ παράσημα Ὄσμ. καὶ Μ. α. τάξεως.

Χακκῆ πασσᾶς, ὑπουργὸς τῆς γεωργίας, φέρων βαθμὸν βεζύρου, τὸ ἀργυροῦν καὶ χρυσοῦν μετάλλιον Ἰμτιάζ καὶ τὸ παρ. Μ. α. τάξεως.

Μουγιφ πασσᾶς, ὑπουργὸς τῆς παιδείας, φέρων τὸν βαθμὸν βεζύρου, καὶ τὰ παρ. Μετζ. α. καὶ Ὄσμ. β'. τάξεως.

Ζιχνῆ ἐφ. ὑπουργὸς τῶν οικονομικῶν, φέρων τὸν βαθμὸν μπαλᾶ καὶ τὰ παρ. Ο. καὶ Μ. α. τάξεως.

Ζουχδῆ ἐφ. ὑπουργὸς τῶν δημοσίων ἔργων, φέρων τὸν βαθμὸν μπαλᾶ καὶ τὸ παρ. Μ. α. τάξεως.

Σερκατ ἐφ. σύμβουλος τῆς μεγάλης βεζυρείας, φέρων βαθμὸν μπαλᾶ καὶ παράσημα Μ. α. καὶ Ο. β'. τάξεως.

Νομάρχαι Ἀρχιπελάγουν μετὰ τὴν σύστασιν τῶν Βιλαγετίων.

Ἀχμέτ πασσᾶς, διορίσθη τὴν 26 Μαΐου 1283 καὶ ἀπεχώρησε τὴν 13 Μαΐου 1289.

Μεχμέτ Ναζήφ πασσᾶς, διορίσθη τὴν 1 Ἰανουαρίου 1289 καὶ ἀπεχώρησε τὴν 26 Δεκεμβρίου 1289.

Ὀμέρ Φεβζῆ πασσᾶς, διορίσθη τὴν 27 Δεκεμβρίου 1289 καὶ ἀπεχώρησε τὴν 16 Φεβρουαρίου 1289.

Ἰβραχὴμ πασσᾶς, διορίσθη τὴν 17 Φεβρουαρίου 1289 καὶ ἀπεχώρησε τὴν 1 Μαρτίου 1293.

Σάβδα πασσᾶς, διορίσθη τὴν 1 Μαρτίου 1293 καὶ ἀπεχώρησε τὴν 31 Μαΐου 1294.

Τεβφήκ βέης, γραμματεὺς τῶν ἀνακτόρων. Ἔχει βαθμὸν σανιέ καὶ Μ. δ'. τάξεως.

Ἐδχέμ βέης, γραμ. τῶν ἀνακτόρων. Ἔχει βαθμὸν σανιέ καὶ Μ. δ'.

Γιουσοῦφ βέης, γραμ. τῶν ἀνακτόρων. Ἔχει βαθμὸν σανιέ.

Ἰπουργοὶ τῆς Ὀθωμανικῆς Αὐτοκρατορίας.

Κιχαήλ πασσᾶς, Πρωθυπουργός, φέρων τὸ ἀργυροῦν καὶ χρυσοῦν μετάλλιον Ἰμτιάζ καὶ παρ. Ὀσμ. καὶ Μετζ. ἀδαμαντοκόλλητον.

Ἀχμέτ Ἐσσάδ ἑφ. Σέιχ-οὔλ-Ἰσλάμ, φέρων τὸ ἀργυροῦν καὶ χρυσοῦν μετάλλιον Ἰμτιάζ καὶ τὰ παρ. Ἰμτιάζ, Ὀσμ. καὶ Μετζ. ἀδαμαντοκόλλητα.

Ἀαριφῆ πασσᾶς, πρόεδρος τοῦ Συμβουλίου τοῦ Κράτους, φέρων τὸν βαθμὸν βεζύρου, τὸ ἀργυροῦν μετάλλιον Ἰμτιάζ, τὸ παρ. Ο. ἀδαμαντοκόλλητον καὶ Μ. ἀ. τάξεως.

Ἀλῆ Σαῖτ πασσᾶς, ἀρχιστράτηγός, φέρων τὸν βαθμὸν μουσίρου, τὸ ἀργυροῦν καὶ χρυσοῦν μετάλλιον τοῦ Ἰμτιάζ, τὰ παράσημα Ἰμτιάζ, Ὀσμ. καὶ Μετζ. ἀδαμαντοκόλλητα.

Χασάν Χουσνῆ πασσᾶς, ὑπουργός τῶν ναυτικῶν, φέρων τὸν βαθμὸν μουσίρου, τὸ ἀργυροῦν καὶ χρυσοῦν μετάλλιον Ἰμτιάζ, τὰ παράσημα Ἰμτιάζ, Ὀσμ. καὶ μετζ. ἀδαμαντοκόλλητα.

Μουνίρ πασσᾶς, ὑπουργός τῶν ναυτικῶν, φέρων τὸν βαθμὸν βεζύρου, τὸ ἀργυροῦν καὶ χρυσοῦν μετάλλιον Ἰμτιάζ, τὸ παρ. Ο. ἀ. τάξεως καὶ τὸ Μ. ἀδαμαντοκόλλητον

Σαῖτ πασσᾶς, ὑπουργός τῶν ἐξωτερικῶν, φέρων βαθμὸν

λίξ, μετάλλιον Ἰμτιάζ χρυσοῦν καὶ παρ. Ο. β'. καὶ Μ. α'. τάξεως.

Φαζήλ βέης, γραμματεὺς τῶν ἀνακτόρων. Ἔχει βαθμὸν οὐλιξ, μετάλλιον Ἰμτιάζ χρυσοῦν καὶ παρ. Ο. γ'. καὶ Μ. β'. τάξεως.

Νουρῆ βέης, γραμματεὺς τῶν ἀνακτόρων. Ἔχει βαθμὸν οὐλιξ, μετάλλιον Ἰμτιάζ χρυσοῦν καὶ παρ. Ο. καὶ Μ. β'. τάξεως.

Ρεσιδ βέης, μεταφραστῆς. Ἔχει βαθμὸν οὐλιξ, μετάλλιον Ἰμτιάζ χρυσοῦν καὶ παρ. Ο. καὶ Μ. β. τάξεως.

Χουσεϊν ἐφ. β'. γραμματεὺς ἐπὶ τῆς ἐξωτερικῆς ἀλληλογραφίας. Ἔχει βαθμὸν οὐλιξ.

Κιζήμ βέης, γραμματεὺς τῶν ἀνακτόρων. Ἔχει βαθμὸν οὐλιξ, μετάλλιον Ἰμτιάζ χρυσοῦν καὶ παρ. Ο. γ'. καὶ Μ. β'. τάξεως.

Κιαμίλ βέης, γραμματεὺς τῶν ἀνακτόρων. Ἔχει βαθμὸν οὐλιξ σανισί, μετάλλιον Ἰμτιάζ χρυσοῦν καὶ παρ. Ο. γ'. καὶ Μ. δ'. τάξεως.

Ἄλῃ Δζεβκδ βέης, γραμματεὺς τῶν ἀνακτόρων. Ἔχει βαθμὸν οὐλιξ σανισί, μετάλλιον Ἰμτιάζ χρυσοῦν καὶ παρ. Ο. γ'. καὶ Μ. δ'. τάξεως.

Φαήκ βέης, γραμματεὺς τῶν ἀνακτόρων. Ἔχει βαθμὸν οὐλιξ σανισί, μετάλλιον Ἰμτιάζ χρυσοῦν καὶ παρ. Μ. γ'. τάξεως.

Ριζβάν βέης, γραμματεὺς τῶν ἀνακτόρων. Ἔχει βαθμὸν οὐλιξ σανισί, χρυσοῦν μετάλλιον Ἰμτιάζ καὶ παρ. Ο. γ'. καὶ Μ. β'. τάξεως.

Χακῆ βέης, γραμματεὺς τῶν ἀνακτόρων. Ἔχει βαθμὸν μουτεμαίξ καὶ παρ. Μ. δ'. τάξεως.



Θαλαμηπόλος δεύτερος Χατζή Ἀλῆ βέης. Ἔχει βαθμὸν οὐλική, μετάλλιον ἱμτιάζ ἀργυροῦν καὶ παράσημα Ὄσμανιέ β'. καὶ Μετζιτιέ β'. τάξεως.

Χουσεὶν βέης θαλαμηπόλος. Ἔχει βαθμὸν συνταγματάρχου, μετάλλιον ἀργυροῦν ἱμτιάζ καὶ παράσημον Ὄσμανιέ καὶ Μ. β'. τάξεως.

Μεχμέτ βέης, θαλαμηπόλος. Ἔχει βαθμὸν συνταγματάρχου, μετάλλιον ἱμτιάζ χρυσοῦν καὶ παρὰς. Ο. καὶ Μ. β'. τάξεως.

Μπεσίμ βέης, θαλαμηπόλος. Ἔχει βαθμὸν οὐλική-σανισί, μετάλλιον ἱμτιάζ ἀργυροῦν καὶ παράσημον Ο. δ'. καὶ Μ. β'. τάξεως.

Μαχμούτ βέης, θαλαμηπόλος. Ἔχει βαθμὸν οὐλική, μετάλλιον ἱμτιάζ ἀργυροῦν καὶ παρ. Ο. καὶ Μ. β. τάξεως.

Ραγίπ βέης, θαλαμηπόλος. Ἔχει βαθμὸν οὐλική, μετάλλιον ἱμτιάζ ἀργυροῦν καὶ πα. Ο. καὶ Μ. β'. τάξεως.

Ἐμίν βέης, θαλαμηπόλος. Ἔχει βαθμὸν οὐλική-σανισί, μετάλλιον ἱμτιάζ ἀργυροῦν καὶ παρ. Ο. γ'. καὶ Μ. β'. τάξεως.

Μπαχά-ἔδ-δίν βέης, θαλαμηπόλος. Ἔχει παρ. Μ'. γ'. τάξεως.

Σουρσγιζ πάσας, ἀρχιγραμματεὺς τῶν ἀνακτόρων. Ἔχει βαθμὸν βεζίρου, μετάλλιον ἱμτιάζ χρυσοῦν καὶ ἀργυροῦν καὶ παρ. γ'. καὶ Μ. α. τάξεως.

Μουνιό πάσας, γραμματεὺς ἐπὶ τῆς ἐξωτερικῆς ἀλληλογραφίας. Ἔχει βαθμὸν βεζίρου μετάλλιον ἱμτιάζ χρυσοῦν καὶ ἀργυροῦν καὶ παρ. Μ. καὶ Ο. α. τάξεως.

Καδρί ἔρ, β'. γραμ. τῶν ἀνακτόρων. Ἔχει βαθμὸν μπα-

νελλιωῶς ἐκπλήρωσις τοῦ ἱεροῦ καθήκοντος τῆς πίστεως καὶ ἀφοσιώσεως τῆς βρελιζομένης θρησκευτικῶς τε καὶ κατὰ νόμον εἰς τὸν σεπτὸν καὶ νόμιμον κυρίαρχον ἡμῶν. 2ον. Ἡ ἐφεύρεσις νέου πράγματος ὠφελήσοντος τὸ κράτος καὶ ἔθνος καὶ ἐξυπηρετήσοντος τὴν πρόοδον καὶ εὐημερίαν τῶν αὐτοκρατορικῶν χωρῶν. 3ον. Ἡ μετὰ ἰκανότητος καὶ πίστεως ἐκπλήρωσις τῶν καθηκόντων εἰδικῆς ἀποστολῆς εἰς μέρος τι διαταχθείσης ὑπὸ τοῦ κράτους. Καὶ 4ον ἡ μετὰ πραγματικῆς δραστηριότητος ἀκνος ἐνέργεια πρὸς ἐκτέλεσιν οἰωνοῦ ἄρεστων ἐκδουλεύσεων εἰς τὴν ὀθωμανικὴν αὐτοκρατορίαν ἐφελευσῶν τὴν ἐπίδοκίμασίαν καὶ τὸν ἔπαινον αὐτῆς.

#### Αὐτοκρατορικὰ ἀνάκτορα.

Στρατάρχης τῶν ἀνακτόρων Γαζή Ὀσμάν πασσᾶς. Ἐχει βαθμὸν στρατάρχου, μετάλλιον Ἰμτιάζ ἀργυροῦν, καὶ παράσημον Ἰμτιάζ, Ὀσμανί, καὶ Μετζιτιέ ἀδαμαντοκόλλητα.

Ἀρχιευνοῦχος Χαφὴζ Μπεχράμ ἀγᾶς. Ἐχει βαθμὸν βεζύρου, μετάλλιον Ἰμτιάζ ἀργυροῦν καὶ παράσημον Ὀσμανί ἀδαμαντοκόλλητον καὶ Μετζιτιέ ἀ. τάξεως.

Ἐπόπτης τῆς διδασκαλίας τῶν ἡγεμονοπαίδων καὶ διευθυντῆς τῶν ὑποθέσεων τοῦ οἴκου τοῦ Σουλτάν Ἀβδ-οῦλ-Ἀζίζ ὁ Κεμάλ πασσᾶς, γερουσιαστής. Ἐχει βαθμὸν βεζύρου καὶ παράσημον Ὀσμανιέ ἀδαμαντοκόλλητον καὶ Μετζιτιέ ἀ. τάξεως.

Ἀρχιθαλημπόλος Ὀσμάν βέης. Ἐχει βαθμὸν μπαλιά ἀργυροῦν Ἰμτιάζ μετάλλιον καὶ παράσημον Ἰμτιάζ χρυσοῦν καὶ Ὀσμανιέ καὶ Μετζιτιέ ἀδαμαντοκόλλητα.

ται δὲ εἰς ἐκεῖνας ἐκ τῶν κυριῶν ὅσαι ἐν καιρῷ πολέμου καὶ ἐκτάκτων θεομηγιῶν παρέχουσιν ἀρεστάς καὶ γενναί-  
οδώρους, ἐκδουλεύσεις, ἐξυπηρετοῦσι δι' εἰσδηλοῦς τρόπου  
τὴν ὠφέλειαν καὶ σωτηρίαν τοῦ κράτους, τοῦ ἔθνους καὶ  
τῆς πατρίδος καὶ τὴν ἀνακούφισιν καὶ περιθάλψιν τῶν  
παθόντων καὶ τῶν ἐνδεῶν καὶ ἐν τοιαῦταις περιπτώσεσι  
φιλοτίμως φερόμενα βοηθοῦσι τὴν ἀνθρωπότητα ἄνευ δια-  
κρίσεως ἁτόμων.

Τὸ μετάλλιον τοῦ παρασήμου Ἰατιάζ ἀπονέμεται μόνον  
ὑπὸ τοῦ Ἄνακτος εἰς ἐκεῖνους ἐκ τῶν πιστῶν ὀθωμανῶν  
ὑπηκόων οἵτινες δεικνύουσι πίστιν, ἀνδρείαν καὶ εὐθύτητα,  
πρὸς ἐπιδοκίμασίαν τῶν ἀξιεπαίνων πράξεών των καὶ προ-  
τροπὴν εἰς τοὺς λοιπούς. Εἶναι δύο εἰδῶν, ὧν τὸ πρῶτον  
χρυσοῦν καὶ ἔχει βάρος καὶ μέγεθος πεντολίρου καὶ τὸ δεύ-  
τερον ἀργυροῦν καὶ ἔχει βάρος καὶ μέγεθος ἀργυροῦ μετζι-  
τιέ. Εἰς τὰ ἓν μέρος εἶναι ἐγλεχαραγμένον τὸ σύμβολον  
τῆς ὀθωμανικῆς αὐτοκρατορίας καὶ εἰς τὸ ἕτερον ὑπάρχει ἡ  
φράσις «μετάλλιον διὰ τοὺς δεικνύοντας ἕκτακτον πίστιν  
καὶ ἀνδρείαν ὑπὲρ τοῦ ὀθωμανικοῦ κράτους.» Κάτωθεν τῆς  
φράσεως ταύτης ὑπάρχει σχῆμα νέας σελήνης τὸ μέσον  
τῆς ὁποίας εἶναι κενὸν ἵνα μετὰ τὴν ἀπονομὴν γραφῇ τὸ  
ὄνομα ἐκεῖνου εἰς ὃν ἀπενεμήθη καὶ ἡ αἰτία τῆς ἀπονο-  
μῆς. Ἡ ταινία τοῦ μεταλλίου ἔχει τὸ χρῶμα τῆς ταινίας  
τοῦ παρασήμου Ἰατιάζ. Οἱ ἀξιούμενοι τοῦ παρασήμου τού-  
του δικαιοῦνται νὰ ἀποκτήσωσι τὸ πρῶτον καὶ δευτέρως  
τάξιος μετάλλιον πίστεως καὶ ἀνδρείας διὸ νὰ ἔχωσιν  
ἀμφοτέρω. Αἴτια δι' ὧν ἀποκτῶνται δικιώματα ἐπὶ τῶν  
μεταλλίων τούτων εἶναι τὰ ἐξῆς: 1ον. Ἡ δέσφωσις καὶ ἡ

## Παράσημα.

Ἐν τῇ ὀθωμανικῇ Αὐτοκρατορίᾳ τὰ παράσημα ἔγειναν κατὰ πρότον τὸν Αὐγούστου τοῦ 1248 ἐπὶ Σουλτάν Μαχμουτ τοῦ δευτέρου καὶ κατ'ἀρχὰς ἐτυπώθησαν παράσημα ἀδαμαντοκόλλητα καλούμενα Νισάνι Ἰφτιχάρ καὶ ὑποδιαιρούμενα εἰς διαφόρους βαθμούς. Ὑστερον καταργηθέντα κατὰ τὸν μῆνα Ζιλχιτζέ τοῦ ἔτους 1268 ἐπὶ Σουλτάν Ἀβδ-οὐλ-Μετζιτ ἀντικατεστάθησαν διὰ τῶν παρασήμεων Μετζιτιέ. Ὁ Σουλτάν Ἀβδ-οὐλ-Ἀζιζ ἔκαμε κατὰ τὸν μῆνα Δζεμζι-οὐλ-ἀχρ τοῦ 1278 καὶ τὸ παράσημον Ὀσμανιέ. Ὁ δὲ νῖν Βασιλεύων Σουλτάν Γαζῆ Ἀβδ-οὐλ-Χαμίτ Χάν ἐπενόησε τὴν 23 Ζιλχιτζέ τοῦ ἔτους 1295 τὰ παράσημα Ἰμτιάζ καὶ Σεφιὰτ καὶ κατὰ Σεπτέμβριον τοῦ 1299 τὰ χρυσοῦ καὶ ἀργυροῦ μέταλλα Ἰμτιάζ. Τὰ παράσημα Μετζιτιέ καὶ Ὀσμανιέ ἀπομένονται εἰς τοὺς θπᾶλληλους τοὺς παρέχοντας μεγάλας ἐκδουλεύσεις οἷας θήποτε εἰς τὴν ὀθωμανικὴν αὐτοκρατορίαν. Τὸ Μετζιτιέ διαιρεῖται εἰς πρώτην, δευτέραν, τρίτην, τετάρτην καὶ πέμπτην τάξιν. Τὸ Ὀσμανιέ εἰς πρώτην, δευτέραν, τρίτην καὶ τετάρτην τάξιν. Ὑπάρχει δὲ καὶ Μετζιτιέ ἀνώτερον, τὸ ἀδαμαντοκόλλητον, ὡς καὶ Ὀσμανιέ ἀνώτερον, τὸ ἀδαμαντοκόλλητον. Τὸ Ἰμτιάζ εἶναι ἀδαμαντοκόλλητον, μιᾶς μόνης τάξεως καὶ χορηγεῖται εἰς τοὺς παρέχοντας ἐκτάκτους ἐκδουλεύσεις ὠφελούσας τὰ θρησκευτικὰ, διοικητικὰ καὶ στρατιωτικὰ τοῦ κράτους. Τὸ Σεφιὰτ εἶναι πρώτης, δευτέρας καὶ τρίτης τάξεως. Τὸ τῆς πρώτης καὶ δευτέρας ἔχει ἐν τῷ μέσῳ ἀδάμαντας ἀνυκλόγως τῆς τάξεως. Δίδο-

Δάρ-ούλ-χαδίσ. Πρὸς ἀνατολὰς τοῦ ἱεροῦ τεμένουσ Σου-  
λειμανιέ, ὑπάρχει σχολή, ἧς οἱ καθηγηταὶ δύνανται νὰ  
λάβωσι τὸν καλλίτερον τῶν βαθμῶν Μαχρέτζ Μεβλεβιετί.

Σουλειμανιέ. Πλησίον τοῦ ἱεροῦ τεμένουσ Σουλειμανιέ  
ὑπάρχουσι 4 σχολαί. Ὄταν καθηγητῆς τοῦ Δάρ-ούλ-Χαδίσ  
δὲν ἐπιθυμῇ νὰ λάβῃ βαθμὸν χηρεύοντα Μαχρέτζ-Μεβλε-  
βιετί, ὁ ἔχων βαθμὸν Σουλειμανιέ δύναται νὰ ζητήσῃ τὸν  
χηρεύοντα Μαχρέτζ.

Χαμσέϊ Σουλειμανιέ. Ὄταν τις ἔχων ἀνώτερον βαθμὸν  
δὲν ἐπιθυμῇ νὰ λάβῃ βαθμὸν χηρεύοντα Μαχρέτζ, οἱ ἔ-  
χοντες Χαμσέ-ι-Σουλειμανιέ καὶ ἔτι κατώτερον δύνανται  
νὰ ζητήσωσι τὸν χηρεύοντα Μαχρέτζ.

Μεβσιλέ-ι-Σουλειμανιέ. Οἱ καθηγηταὶ οἱ ἔχοντες τὸν  
βαθμὸν τούτον, ἅ ἕνα τῶν πρὸ αὐτοῦ καλοῦνται μεγάλοι  
καθηγηταί.

Καθηγηταὶ μιᾶ: παρὰ τὸ ἱερὸν τέμενος Φατήχ δικτῶ  
σχολῶν, ἦτοι, Σαχάν Σσιάν, Χαρεκέτι Ἀλτμψολή, Ἰπτιδάκι  
Ἀλτμψολή, Μεβσηλέϊ Σαχάν, Χαρεκέτι Δαχήλ, Ἰπτιδάκι  
Δαχήλ, Χαρεκέτι-Χαρίτζ καὶ Ἰπτιδάκι-Χαρίτζ. Ἀπὸ αὐτοῦ  
τούς βαθμοὺς λαμβάνει τις τὸν Ἰσταμπὸλ Μουδερρισι (κα-  
θηγητῆς Κωνσ/πόλεως). Ὁ ἀριθμὸς τῶν καθηγητῶν τῶν  
ἐχόντων τοὺς βαθμοὺς τούτους ἄλλοτε αὐξάνει καὶ ἄλ-  
λοτε ἐλαττοῦται.

Δεβοιέ-Μεβλεβιετερί. Μολλάδες ἐνὸς τῶν ἐξῆς μερῶν  
Μπαγδάτ, Ἀϊντάπ, Μπόσνας, Ἐρζερούμ, Μερκάς, Τριπό-  
λεως τῆς Βαρβαρίας, Βηρυττοῦ, Κουρδιστέγ, Σεβαστείας,  
Ἀδριανουπόλεως καὶ Κεγγαρή.

## Βαθμοὶ ὀρησκευτικαί.

Ρούμελι-Καζασκερί (ἀρχιδικαστῆς Ρούμελης). Πρῶτον λαμβάνει τις τὸν τίτλον καὶ ὕστερον κατὰ σειράν καὶ τὴν θέσιν καὶ ἀφοῦ ὑπηρετήσῃ κατὰ τὸν ὀρισμένον χρόνον δύναται μετὰ παρέλευσιν καιροῦ νὰ διορισθῇ ἐκ νέου.

Ἀνατόλ-Καζασκερί (ἀρχιδικαστῆς Ἀνατολῆς). Πρῶτον λαμβάνει τις τὸν τίτλον καὶ ὕστερον τὴν θέσιν καὶ κατὰ σειράν φθάνει μέχρι τοῦ τίτου Ρούμελι-Καζασκερί.

Ἰσταμπόλ Καδισή (δικαστῆς Κωνσταντινουπόλεως). Πρῶτον λαμβάνει τις τὸν τίτλον καὶ ὕστερον τὴν θέσιν αὐτοῦ, ἢ τὸν τίτλον τοῦ Ἀνατόλ-Καζασκερί.

Χαρμενί Μεβλεβιετί (Μολλᾶς, δηλαδή, ἀρχιερεὺς τῶν δύο ἱερῶν πόλεων Μέκκας καὶ Μεδινᾶς). Λαμβάνει τις τὴν θέσιν, ἢ τῷ δίδεται ὁ τίτλος Χαρμενί.

Μπιλάδι-Χαμσέ-Μεβλεβιετί. Μολλᾶς μιᾶς τῶν πέντε πόλεων, ἧτοι Ἀδριανουπόλεως, Προύσσης, Δαμασκοῦ, Αἰγύπτου καὶ Φιλιππουπόλεως.

Μαχρέτζ Μεβλεβιετί. Μολλᾶς ἐνὸς τῶν ἐξῆς μερῶν: Ἱερουσαλήμ, Χαλεπίου, Ἐγιάυπ, Θεσσαλονίκης, Γαλατῆ, Σμύρνης, Τραπεζοῦντος καὶ Κρήτης.

Παγιέ-ι-Μουτζερρεδέ. Ὁ ἔχων τὸν βαθμὸν τοῦτον δύναται νὰ λάβῃ μόνον τὸν τίτλον Μαχρέτζ. Δὲν ἔχει προαγωγήν μήτε λαμβάνει θέσιν.

Μουτεκανδίν (Συνταξιούχοι). Ὅσοι ἐκ τῶν δημοσίων διδασκάλων ἐπιθυμοῦσι δύνανται νὰ καταστῶσι συνταξιούχοι.

Ἱεραρχικὴ τάξις τῶν θρησκευτικῶν στρατιωτικῶν  
καὶ πολιτικῶν βαθμῶν. (\*)

Μουσίραι καὶ Βεζύραι. Ἀρχιδικασταὶ Ρούμελης καὶ ἀρχιδικασταὶ Ἀνατολῆς. Μπαλῆ εἶτε ὑπουργοὶ ἐν ἐνεργείᾳ τυγχάνωσιν εἶτε μὴ. Δικασταὶ Κωνσταντινουπόλεως. Στρατηγοί, καὶ Οὐλιχ-ἔββελί. Ρούμελι-Βεϊλέρ-βέη. Χαρμεϊν. Ἀντιστράτηγοι. Μίρι-μιράν. Οὐλιχ-σανισή. Μπιλάδι-Χαμσέ. Μεβλεβιστί. Συνταγματάρχαι. Μουτεμαίτζ. Μαχρέτζ-μεβλεβιστί. Σανιέ-σανισή. Μιλ-οὐλ-οὐμερά. Ἀντισυνταγματάρχαι. Σταυλάρχαι. Μεγάλοι Μουδεροί. Ταγματάρχαι. Σαλισέ. Ἀρχιθυρωρία τῶν ἀνακτέρων. Μουδεροὶς κατώτεροι τῶν τοῦ Σουλεϊμανιέ. Ἀρχιγραμματεῖς συνταγμάτων. Ραμπιέ. Ὑποταγματάρχαι. Χοτζαγιάν. Λοχαγοί.

(\*) Οἱ θρησκευτικοὶ βαθμοὶ ἐπάρχουσιν ἀπὸ πολλοῦ χρόνου ἀπαραλλάκτως ὡς καὶ σήμερον.

Ἐκ τῶν πολιτικῶν ἐπῆρχον τὸ πάλαι μόνον ὁ τῆς Πρωθυπουργίας, Βεζυρίας, Ρούμελι-Βεϊλέρ-βέη, Μίρι-μιράν, Ἀρχιθυρωρίας τῶν ἀνακτέρων καὶ Χοτζαγιάν. Ἐσχάτως ἐπὶ τῆς ἐποχῆς τοῦ Σουλτάν Μαχμούτ τοῦ δευτέρου προσετέθη ὁ βαθμὸς Μπαλῆ καὶ ἐπὶ τῶν ἡμερῶν τοῦ Σουλτάν Ἀβδ-οὐλ-Μετζίτ προσετέθησαν καὶ οἱ λοιποί.

Οἱ στρατιωτικοὶ ἔγειναν ἐπὶ Σουλτάν Μαχμούτ τοῦ δευτέρου ὅτε διωργανώθη τακτικὸς στρατός, καὶ ὕστερον βαθμιαίως κῆξησαν.

## Παράσημα.

Ἐν τῇ ὀθωμανικῇ Αὐτοκρατορίᾳ τὰ παράσημα ἔγειναν κατὰ πρῶτον τὸν Αὐγούστον τοῦ 1248 ἐπὶ Σουλτὰν Μαχμουτ τοῦ δευτέρου καὶ κατ'ἀρχὰς ἐτυπώθησαν παράσημα ἀδαμαντοκόλλητα καλούμενα Νισάνι Ἰφτιχάρ καὶ ὑποδιαιρούμενα εἰς διαφοροὺς βαθμοὺς. Ὑστερον καταργηθέντα κατὰ τὸν μῆνα Ζιλχιτζέ τοῦ ἔτους 1268 ἐπὶ Σουλτὰν Ἀβδ-οὐλ-Μετζιτ ἀντικατεστάθησαν διὰ τῶν παρασῆμων Μετζιτιέ. Ὁ Σουλτὰν Ἀβδ-οὐλ-Ἀζιζ ἔκαμε κατὰ τὸν μῆνα Δζεμτζι-οὐλ-ἄχῆρ τοῦ 1278 καὶ τὸ παράσημον Ὀσμανιέ. Ὁ δὲ νῦν Βασιλεύων Σουλτὰν Γαζῆ Ἀβδ-οὐλ-Χαμίτ Χάν ἐπεγόνησε τὴν 23 Ζιλχιτζέ τοῦ ἔτους 1295 τὰ παράσημα Ἰμτιάζ καὶ Σεφκάτ καὶ κατὰ Σεπτέμβριον τοῦ 1299 τὰ χρυσαῖ καὶ ἀργυρᾶ μέταλλα Ἰμτιάζ. Τὰ παράσημα Μετζιτιέ καὶ Ὀσμανιέ ἀπονέμονται εἰς τοὺς ὑπαλλήλους τοὺς παρέχοντας μεγάλας ἐκδουλεύσεις οἷας δῆποτε εἰς τὴν ὀθωμανικὴν αὐτοκρατορίαν. Τὸ Μετζιτιέ διαίρεται εἰς πρώτην, δευτέραν, τρίτην, τετάρτην καὶ πέμπτην τάξιν. Τὸ Ὀσμανιέ εἰς πρώτην, δευτέραν, τρίτην καὶ τετάρτην τάξιν. Ἐπάρχει δὲ καὶ Μετζιτιέ ἀνώτερον, τὸ ἀδαμαντοκόλλητον, ὡς καὶ Ὀσμανιέ ἀνώτερον, τὸ ἀδαμαντοκόλλητον. Τὸ Ἰμτιάζ εἶναι ἀδαμαντοκόλλητον, μιᾶς μόνης τάξεως καὶ χορηγεῖται εἰς τοὺς παρέχοντας ἐκτάκτους ἐκδουλεύσεις ὠφελούσας τὰ θρησκευτικά, διοικητικά καὶ στρατιωτικά τοῦ κράτους. Τὸ Σεφκάτ εἶναι πρώτης, δευτέρας καὶ τρίτης τάξεως. Τὸ τῆς πρώτης καὶ δευτέρας ἔχει ἐν τῷ μέσῳ ἀδάμαντας ἀνυκλόγως τῆς τάξεως. Δίδο-



Δάρ-ούλ-χαδής. Πρὸς ἀνατολὰς τοῦ ἱεροῦ τεμένους Σου-  
λειμανιέ, ὑπάρχει σχολή, ἧς οἱ καθηγηταὶ δύνανται νὰ  
λάβωσι τὸν καλλίτερον τῶν βαθμῶν Μαχρέτζ Μεβλεβιετί.

Σουλειμανιέ. Πλησίον τοῦ ἱεροῦ τεμένους Σουλειμανιέ  
ὑπάρχουσι 4 σχολαί. Ὅταν καθηγητὴς τοῦ Δάρ-ούλ-Χαδι-  
δὲν ἐπιθυμῇ νὰ λάβῃ βαθμὸν χηρεύοντα Μαχρέτζ-Μεβλε-  
βιετί, ὁ ἔχων βαθμὸν Σουλειμανιέ δύναται νὰ ζητήσῃ τὸν  
χηρεύοντα Μαχρέτζ.

Χαμσέ Σουλειμανιέ. Ὅταν τις ἔχων ἀνώτερον βαθμὸν  
δὲν ἐπιθυμῇ νὰ λάβῃ βαθμὸν χηρεύοντα Μαχρέτζ, οἱ ἔ-  
χοντες Χαμσέ-ι-Σουλειμανιέ καὶ ἔτι κατώτερον δύνανται  
νὰ ζητήσωσι τὸν χηρεύοντα Μαχρέτζ.

Μεβσιλέ-ι-Σουλειμανιέ. Οἱ καθηγηταὶ οἱ ἔχοντες τὸν  
βαθμὸν τούτον, ἢ ἓνα τῶν πρὸ αὐτοῦ καλοῦνται μεγάλοι  
καθηγηταί.

Καθηγηταὶ μιᾶς παρὰ τὸ ἱερόν τεμένους Φατήχ οὐκ ἔχουσι  
σχολῶν, ἦτοι, Σαχάν Σαμάν, Χαρεκέτι Ἀλτμωσλή, Ἰπτιδάκι  
Ἀλτμωσλή, Μεβσηπλέι Σαχάν, Χαρεκέτι Δαχήλ, Ἰπτιδάκι  
Δαχήλ, Χαρεκέτι-Χαρίτζ καὶ Ἰπτιδάκι-Χαρίτζ. Ἀπὸ αὐτοῦ  
τούτου βαθμοῦ λαμβάνει τις τὸν Ἰσταμπὸλ Μουδερρισι (κα-  
θηγητὴς Κωνσ/πόλεως). Ὁ ἀριθμὸς τῶν καθηγητῶν τῶν  
ἔχόντων τοὺς βαθμοὺς τούτους ἄλλοτε ἀξάνει καὶ ἄλ-  
λοτε ἐλαττοῦται.

Δεβοιέ-Μεβλεβιετερί. Μολλάδες ἐνθὺς τῶν ἐξῆς μερῶν  
Μπαγδάτ, Ἀϊντάπ, Μπόσνας, Ἐρζερούμ, Μερκάας, Τριπό-  
λεως τῆς Βαρβαρίας, Βηουττοῦ, Κουρδιστάν, Σεβαστείας,  
Ἀδριανουπόλεως καὶ Κεγγαρή.

## Βαθμοὶ θρησκευτικοί.

Ρούμελι-Καζασκερί (ἀρχιδικαστῆς Ρούμελης). Πρῶτον λαμβάνει τις τὸν τίτλον καὶ ὕστερον κατὰ σειράν καὶ τὴν θέσιν καὶ ἀφοῦ ὑπηρετήσῃ κατὰ τὸν ὁρισμένον χρόνον δύναται μετὰ παρέλευσιν καιροῦ νὰ διορισθῇ ἐκ νέου.

Ἀνατόλ-Καζασκερί (ἀρχιδικαστῆς Ἀνατολῆς) Πρῶτον λαμβάνει τις τὸν τίτλον καὶ ὕστερον τὴν θέσιν καὶ κατὰ σειράν φθάνει μέχρι τοῦ τίτλου Ρούμελι-Καζασκερί.

Ἰσταμπόλ Καδυσή (δικαστῆς Κωνσταντινουπόλεως). Πρῶτον λαμβάνει τις τὸν τίτλον καὶ ὕστερον τὴν θέσιν αὐτοῦ, ἢ τὸν τίτλον τοῦ Ἀνατόλ-Καζασκερί.

Χαρεμείν Μεβλεβιετί (Μολλᾶς, δηλαδή, ἀρχιερεὺς τῶν δύο ἱερῶν πόλεων Μέκκας καὶ Μεδινᾶς). Λαμβάνει τις τὴν θέσιν, ἢ τῷ δίδεται ὁ τίτλος Χαρεμείν.

Μπιλάδι-Χαμσέ-Μεβλεβιετί. Μολλᾶς μιᾶς τῶν πέντε πόλεων, ἧτοι Ἀδριανουπόλεως, Προύσσης, Δαμασκοῦ, Αἴγυπτου καὶ Φιλιππουπόλεως.

Μαχρέτζ Μεβλεβιετί. Μολλᾶς ἐνὸς τῶν ἐξῆς μερῶν: Ἱερουσαλήμ, Χαλεπίου, Ἐγιοῦπ, Θεσσαλονίκης, Γαλατᾶ, Σμόρνης, Τραπεζοῦντος καὶ Κρήτης.

Παγιέ-ι-Μουδζερρεδέ. Ὁ ἐχὼν τὸν βαθμὸν τοῦτον δύναται νὰ λάβῃ μόνον τὸν τίτλον Μαχρέτζ. Δὲν ἔχει προαγωγήν μήτε λαμβάνει θέσιν.

Μουτεκαηδίτν (Συνταξιούχοι). Ὅσοι ἐκ τῶν δημοσίων διδασκάλων ἐπιθυμοῦσι δύνανται νὰ καταστῶσι συνταξιούχοι.

Ἱεραρχικὴ τάξις τῶν θρησκευτικῶν στρατιωτικῶν  
καὶ πολιτικῶν βαθμῶν. (\*)

Μουσίραι καὶ Βεζύραι. Ἀρχιδικασταὶ Ρούμελης καὶ ἀρ-  
χιδικασταὶ Ἀνατολῆς. Μπαλιᾶ εἴτε ὑπουργοὶ ἐν ἐνεργείᾳ  
τυγχάνωσιν εἴτε μή. Δικασταὶ Κωνσταντινουπόλεως. Στρα-  
τηγοί, καὶ Οὐλιᾶ-ἔββελί. Ρούμελι-Βεϊλέρ-βέη. Χαρεμείν.  
Ἀντιστράτηγοι. Μίρι-μιράν. Οὐλιᾶ σανισή. Μπιλάδι-Χαμσά.  
Μεβλεβιστί. Συνταγματάρχαι. Μουτεμαίτζ. Μαχρέτζ-μεβλε-  
βιστί. Σανιέ σανισή. Μιλ-οὐλ-οὐμερά. Ἀντισυνταγματάρχαι.  
Σταυλάρχαι. Μεγάλοι Μουδερρίς. Ταγματάρχαι. Σαλισέ.  
Ἀρχιθυρωρία τῶν ἀνακτόρων. Μουδερρίς κατώτεροι τῶν  
τοῦ Σουλεϊμανιέ. Ἀρχιγραμματεῖς συνταγμάτων. Ραμπιέ.  
Ἰποταγματάρχαι. Χοτζαγιαάν. Λοχαγοί.

(\*) Οἱ θρησκευτικοὶ βαθμοὶ ἐπάρχουσιν ἀπὸ πολλοῦ  
χρόνου ἀπαρλλάκτως ὡς καὶ σήμερον.

Ἐκ τῶν πολιτικῶν ὑπῆρχον τὸ πάλαι μόνον ὁ τῆς Πρω-  
θυπουργίας, Βεζυρίας, Ρούμελι-Βεϊλέρ-βέη, Μίρι-μιράν, Ἀρ-  
χιθυρωρίας τῶν ἀνακτόρων καὶ Χοτζαγιαάν. Ἐσχάτως ἐπὶ  
τῆς ἐποχῆς τοῦ Σουλτάν Μαχμούτ τοῦ δευτέρου προσετέ-  
θη ὁ βαθμὸς Μπαλιᾶ καὶ ἐπὶ τῶν ἡμερῶν τοῦ Σουλτάν  
Ἀβδ-οὐλ-Μετζίτ προσετέθησαν καὶ οἱ λοιποί.

Οἱ στρατιωτικοὶ ἔγειναν ἐπὶ Σουλτάν Μαχμούτ τοῦ  
δευτέρου ὅτε διωργανώθη τακτικὸς στρατός, καὶ ὑστερον  
βαθμιαίως ἠδξήσαν.

Πρὸς τοὺς ἔχοντας βαθμὸν Ρούμελι-Καζασκερί (ἀρχι-  
δικαστῆς τῆς Ρούμελης) καὶ Ἀνατὸλ-Καζασκερί (ἀρχιδι-  
καστῆς τῆς Ἀνατολῆς): σεμαχατλοῦ ἐφένδημ χαζρετλερί  
(ἐλευθεριώτατε κύριέ μου).

Πρὸς τοὺς ἔχοντας βαθμὸν Ἰσταμπὸλ Καδησή (δικα-  
στῆς τῆς Κωνσταντινουπόλεως): φαζηλετλοῦ ἐφένδημ  
χαζρετλερί (ἐναρτεώτατε κύριέ μου).

Πρὸς τοὺς ἔχοντας βαθμὸν Χαρεμεϊν, Μπιλάδ-ι-χामσέ  
καὶ Μαχρέτζ Μεβλεβιετί: φαζηλετλοῦ ἐφένδη (ἐναρτεώτα-  
τε κύριε).

Πρὸς τοὺς ἔχοντας βαθμὸν μευδερρίς: μεκρεμετλοῦ ἐ-  
φένδη (ἐντιμώτατε κύριε).

Πρὸς τοὺς Καδηδες: μεβεδδετλοῦ ἐφένδη (προσφιλέστατε  
κύριε).

Πρὸς τοὺς ἀρχηγούς μουσουλμανικῶν θρησκευτικῶν  
ταγμάτων: ρεσαδσετλοῦ ἐφένδημ χαζρετλερί (εὐλαβέστατε  
κύριέ μου).



δη. πασσᾶ, βεη, ἀγᾶ, (ἐνδοξότατε ἐφένδη, πασσᾶ, βέη, ἀγᾶ).

Πρὸς τοὺς ταγματάρχας καὶ τοὺς ἔχοντας βαθμὸν Σα-  
λισέ, ἀρχιθυρωροῦ τῶν ἀνακτέρων καὶ τοὺς ἀρχιγραμματεῖς  
συνταγμάτων: χιτλοῦ βέη ἐφένδη, ἀγᾶ, (περίβλεπτε,  
βέη, ἐφένδη, ἀγᾶ).

Πρὸς τοὺς ἔχοντας βαθμὸν Ραμπιά, ὑποταγματάρχου,  
χοτζακιᾶν καὶ λοχαγούς: φουτουββετλοῦ βέη, ἐφένδη, ἀγᾶ,  
(γενναιοδωρότατε, βέη, ἐφένδη, ἀγᾶ).

Πρὸς τοὺς ἔχοντας βαθμὸν κατώτερον τοῦ προηγουμέ-  
νου καὶ πάντας τοὺς λεικοὺς ὑπαλλήλους: χαμιστλοῦ βέη,  
ἐφένδη, ἀγᾶ, (ζηλωτά, βέη, ἐφένδη, ἀγᾶ).

Πρὸς τοὺς Σείχ-οὐλ-Ἰσλάμας τοὺς ἐν ἐνεργείῃ οἱ κλη-  
ρικοὶ γράφουσι: μαρούζη δαήι διρινελερίδιρκι (ὁ ἀρχαῖος  
εὐχέτης καθυποβάλλει τὰ ἐξῆς), οἱ δὲ λαϊκοὶ: μπρούζη  
μπενδέι διρινελερίδιρκι (ὁ ἀρχαῖος θεράπων καθυποβάλλει  
τὰ ἐξῆς). Ὄταν ἐν μέσῳ τοῦ κειμένου γίνηται μνεῖα τοῦ  
ὀνόματος, γράφεται ὁ τίτλος: δεβλετλοῦ σεμαχατλοῦ ἐφεν-  
δᾶμ χαζρετλερί (κραταιότατε καὶ ἐλευθεριώτατε κύριέ μου).

Πρὸς τοὺς πρώην Σείχ-οὐλ-Ἰσλάμας οἱ κληρικοὶ γρά-  
φουσι: μαρούζη δαηλερίδιρκι, ὁ εὐχέτης ὑποβάλλει τὰ ἐξῆς),  
οἱ δὲ λαϊκοὶ: μαρούζη μπενδελερίδιρκι (ὁ θεράπων ὑποβάλ-  
λει τὰ ἐξῆς). Ἐν μέσῳ τοῦ κειμένου: δεβλετλοῦ φαζηλετ-  
λοῦ ἐφένδημ χαζρετλερί (κραταιότατε καὶ ἐναρετώτατε  
κύριέ μου).

Πρὸς τοὺς ὑπουργοὺς τῶν στρατιωτικῶν καὶ τοὺς ὑπουργοὺς τοὺς ὄντας γαμβροὺς τοῦ Σουλτάνου: δεβλετλοῦ ἀτουφετλοῦ ἐφενδῆμ χαζρετλερί (κραταιώτατε καὶ ἐπιεικέστατε κύριέ μου).

Πρὸς τὸν ἀρχιστρατήγον: δεβλετλοῦ ρεφετλοῦ ἐφενδῆμ χαζρετλερί, (κραταιότατε καὶ εὐμενέστατε κύριέ μου).

Πρὸς τοὺς στρατάρχας καὶ βεζύρας τοὺς ἐν ἐνεργείᾳ καὶ πρώην: δεβλετλοῦ ἐφενδῆμ χαζρετλερί (κραταιότατε κύριέ μου).

Πρὸς τοὺς ἔχοντας τὸν βαθμὸν Μπαλιῆ, τὸν ἀρχιαυλικὸν τοῦ Σουλτάνου καὶ τὸν ἀρχιγραμματέα τῶν ἀνακτόρων: ἀτουφετλοῦ ἐφενδῆμ χαζρετλερί (ἐπιεικέστατε κύριέ μου).

Πρὸς τοὺς στρατάρχας καὶ τοὺς ἔχοντας βαθμὸν Ὀυλιά-Ἐββελί, ἢ Ρούμελι-Βεϊλέρβη: σααδετλοῦ ἐφενδῆμ χαζρετλερί (εὐδαιμονέστατε κύριέ μου).

Πρὸς τοὺς ἀνιστρατήγους καὶ τοὺς ἔχοντας βαθμὸν Μίρι-μιράν, ἢ Ὀυλιῆ σανισῆ: σααδετλοῦ ἐφενδῆμ (εὐδαιμονέστατε κύριέ μου).

Πρὸς τοὺς συνταγματάρχας καὶ τοὺς ἔχοντας βαθμὸν Μουτεμχίτζ: ἰτζετλοῦ ἐφενδῆμ (ἐνδοξότατε κύριέ μου).

Πρὸς τοὺς ἔχοντας βαθμὸν Σανιέ Σανισῆ, Μιλ-οὐλ-οὐμερά, ἀντισυνταγματάρχου καὶ σταυλάρχου, ἰτζετλοῦ ἐφεν-

## Ἐπίσημοι τίτλοι (\*)

Πρὸς τοὺς Μεγάλους Βεζύρας ἀποτεινόμενοι γράφουσιν οἱ κληρικοὶ μαρούζη δαήτ κερμινελερίδερκι (ὁ ἐλάχιστος, εὐχέτης ὑποβάλλει τὰ ἐξῆς), οἱ δὲ λοιποὶ: μαρούζη τσακέρκι κερμινελερίδερκι (ὁ ἐλάχιστος θεράπων ὑποβάλλει τὰ ἐξῆς). Ἐν τῷ κειμένῳ ὁσάκις γίνεται μνεΐα τοῦ ὀνόματος αὐτῶν γράφεται ὁ τίτλος φεχαμετλοῦ δεβλετοῦ ἐφενδήμ χαζρετλερί (ὑψηλότατε καὶ κραταιόταται κύριέ μου).

Πρὸς τοὺς πρώην Μεγάλους Βεζύρας οἱ κληρικοὶ γράφουσι: μαρούζη δαηλερίδερκι (ὁ εὐχέτης ὑποβάλλει τὰ ἐξῆς), οἱ δὲ λαϊκοὶ: μαρούζη τσακερλερίδερκι (ὁ θεράπων ὑποβάλλει τὰ ἐξῆς). Ἐν τῷ κειμένῳ ὁσάκις γίνεται μνεΐα τοῦ ὀνόματος αὐτῶν γράφει ὁ τίτλος: οὔπχετλοῦ, δεβλετλοῦ ἐφενδήμ χαζρετλερί (μεγαλοπρεπέστατε καὶ κραταιότατε κύριέ μου).

Πρὸς τοὺς ἐμίρας τῆς Μέκκας τοὺς τε ἐν ἐνεργείᾳ καὶ πρώην: δεβλετλοῦ, σιαδετλοῦ ἐφενδήμ χαζρετλερί (κραταιότατε καὶ εὐγενέστατε κύριέ μου).

Πρὸς τοὺς ἀρχιευνούχους τῶν ἀνακτόρων: (δεβλετλοῦ ἰναγιετλοῦ ἐφενδήμ χαζρετλερί (κραταιότατε καὶ εὐσπλαγχνικώτατε κύριέ μου).

(\*) Οἱ σήμερον ἐν χρήσει ἐπίσημοι τίτλοι χρονολογοῦνται ἀπὸ τῆς ἐποχῆς τοῦ Σουλτάν Ἀβδ-ούλ-Μετζίτ.

ἐγεννήθη τὴν 3 Ἀπριλίου 1828 καὶ ἀνέβη εἰς τὸν θρόνον τὴν 27 Σεπτεμβρίου 1873.

Ἡ βασίλισσα τῆς Ἀγγλίας Ἀλεξάνδρινα Βικτωρία, ἐγεννήθη τὴν 14 Μαΐου 1819 καὶ ἀνέβη εἰς τὸν θρόνον τὴν 21 Ἰουνίου 1837.

Ὁ Σουλτάνος τοῦ Μαρόκου Μωλλᾶ Χασσάν.

Ὁ βασιλεὺς τῆς Βιρτεμβέργης Κάρολος Φρειδερίκος Ἀλέξανδρος, ἐγεννήθη τὴν 4 Μαρτίου 1823 καὶ ἀνέβη εἰς τὸν θρόνον τὴν 25 Ἰουνίου 1864.

Ὁ βασιλεὺς τῆς Ἑλλάδος Γεώργιος, ἐγεννήθη τὴν 24 Δεκεμβρίου 1854 καὶ ἀνέβη εἰς τὸν θρόνον τὴν 31 Ὀκτωβρίου 1863.





• Ο Αυτοκράτωρ τῆς Πρωσίας Γουλλιέλμος, ἐγεννήθη τὴν 22 Μαρτίου 1797 καὶ ἀνέβη εἰς τὸν θρόνον τὴν 2 Ἰανουαρίου 1861, διαδεχόμενος τὸν ἀξάδελφόν του Φρειδερίκον Γουλλιέλμον τέταρτον.

• Ο βασιλεὺς τῆς Πορτογαλλίας δὸν Λουδοβίκος, ἐγεννήθη τὴν 31 Σεπτεμβρίου 1837 καὶ ἀνέβη εἰς τὸν θρόνον τὸ 1861.

• Ο βασιλεὺς τῆς Ὁλλανδίας Γουλλιέλμος ὁ τρίτος, ἐγεννήθη 19 Φεβρουαρίου 1817 καὶ ἀνέβη εἰς τὸν θρόνον τὴν 12 Μαΐου 1849.

• Ο αὐτοκράτωρ τῆς Κίνας Τσὸγκ Τσί, ἐγεννήθη τὴν 5 Ἰανουαρίου 1854.

• Ο αὐτοκράτωρ τῆς Ἀβυσσινίας Ἰωάννης, ἀνέβη εἰς τὸν θρόνον τὸ 1867.

• Ο βασιλεὺς τῆς Δανιμαρκίας Χριστιανὸς ὁ ἕννατος ἐγεννήθη τὴν 18 Ἀπριλίου 1818 καὶ ἀνέβη εἰς τὸν θρόνον τὴν 15 Νοεμβρίου 1863.

• Ο αὐτοκράτωρ τῆς Ρωσίας Ἀλέξανδρος, ἐγεννήθη τὴν 10 Μαρτίου 1845 καὶ ἀνέβη εἰς τὸν θρόνον τὴν 13 Μαρτίου 1881.

• Ο αὐτοκράτωρ τῆς Ἰαπωνίας Μὸντ-Σοχίτο.

• Ο βασιλεὺς τῆς Σαξὸν Φρειδερίκος Αὐγουστος Ἀλβέρτος,

Χρονολογία τῆς γεννήσεως καὶ ἀναρρήσεως  
λοιπῶν ἡγεμόνων.

Ὁ Σάχης τῆς Περσίας Νάσρ-ἔδ-δίν Κατζάρ ἐγεννήθη τὴν 6 Σεφάρ 1245 καὶ ἀνέβη εἰς τὸν θρόνον τὴν 13 Ζιλκαδὲ 1263.

Ὁ Αὐτοκράτωρ τῆς Αὐστρίας Φραγκίσκος Ἰωσήφ ἐγεννήθη τὴν 18 Αὐγούστου 1830 καὶ ἀνέβη εἰς τὸν θρόνον τὴν 2 Δεκεμβρίου 1838.

Ὁ βασιλεὺς τῆς Σουηδίας καὶ Νορβηγίας Ὁσκάρ ὁ δεύ-  
τερος, ἐγεννήθη τὴν 21 Ἰανουαρίου 1820.

Ὁ βασιλεὺς τῆς Ἰταλίας Οὐμβέρτος, ἐγεννήθη τὴν 14  
Μαρτίου 1844 καὶ ἀνέβη εἰς τὸν θρόνον τὴν 12 Δεκεμ-  
βρίου 1878.

Ὁ βασιλεὺς τῆς Μπαβίεραις Λουδοβίκος ὁ δεύτερος, ἐ-  
γεννήθη τὴν 25 Αὐγούστου 1845 καὶ ἀνέβη εἰς τὸν θρό-  
νον τὴν 10 Μαρτίου 1864

Ὁ Αὐτοκράτωρ τῆς Βρασιλίας δὸν Πέτρος ὁ δεύτερος,  
ἐγεννήθη τὴν 2 Ἰανουαρίου 1825 καὶ ἀνέβη εἰς τὸν θρό-  
νον τὴν 7 Ἀπριλίου 1831.

Ὁ βασιλεὺς τοῦ Βελγίου Λεοπόλδος ὁ δεύτερος, ἐγεν-  
νήθη τὴν 9 Ἀπριλίου 1835 καὶ ἀνέβη εἰς τὸν θρόνον τὴν  
17 Ἰανουαρίου 1866.

32. Γαζή Σουλτάν Ἀβδ-ούλ-Μετζιτ Χάν, ἐγεννήθη τῇ 14 Σαμπάν 1237, ἀνέβη εἰς τὸν θρόνον τῇ 19 Ρεβι-ούλ-ἔββέλ 1255 καὶ μετὰ 22 ἐτῶν καὶ 9 μηνῶν βασιλείαν ἀπεβίωσε τῇ 17 Ζιλκαδὲ 1277 εἰς ἡλικίαν ἐτῶν 40. Ἐτάφη ἐν τῷ ἰδιαιτέρῳ του μαυσωλίῳ παρὰ τὸ τέμενος τοῦ Σουλτάν Σελίμ.

33. Σουλτάν Ἀβδ-ούλ-Ἀζιζ Χάν, ἐγεννήθη τῇ 15 Σαμπάν 1245, ἀνέβη εἰς τὸν θρόνον τῇ 17 Ζιλχιτζὲ 1277 καὶ μετὰ 16 ἐτῶν καὶ 4 μηνῶν βασιλείαν ἀπεχώρησε τοῦ θρόνου τῇ 7 Δζεμάζι-ούλ-ἔββέλ 1293 καὶ ἀπεβίωσε τὴν 16 τοῦ ἰδίου μηνὸς καὶ ἔτους. Ἐτάφη ἐν τῷ μαυσωλείῳ τοῦ πατρὸς του Σουλτάν Μαχμουτ τοῦ δευτέρου.

34. Σουλτάν Μουράτ Χάν ὁ πέμπτος, ἐγεννήθη τῇ 25 Ρετζέπ 1256, ἀνέβη εἰς τὸν θρόνον τῇ 7 Δεμάζι-ούλ-ἔββέλ 1293 καὶ μετὰ 3 μηνῶν καὶ 3 ἡμερῶν βασιλείαν ἐξεθρογίσθη τὴν 11 Σαμπάν 1293 ἕνεκα τῆς ἀσθενείας του.

35. Ὁ νῦν εὐκλεῶς βασιλεύων Γαζή Σουλτάν Ἀβδ-ούλ-Χαμίτ Χάν ὁ δεύτερος, ἐγεννήθη τῇ 18 Σαμπάν 1258, καὶ ἀνέβη εἰς τὸν θρόνον 11 Σαμπάν 1293. Ὁ ὕψιστος κραταιοῦ τὴν βασιλείαν του, παρατείνει τὴν ζωὴν του καὶ στέφει δι' ἐπιτυχίας τὰς πράξεις του.

1129, ανέβη εἰς τὸν θρόνον τῆ 12 Σαφέρ 1171 καὶ μετὰ 16 καὶ 8 μηνῶν βασιλείαν ἀπεβίωσε τῆ 8 Ρεβι-οὐλ-ἔββέλ 1187 εἰς ἡλικίαν ἐτῶν 58. Ἐτάφη εἰς τὴν πεδιάδα τοῦ τεμένους Ααλελί.

28. Γαζῆ Σουλτάν Ἀβδ-οὐλ-Χαμίτ Χάν, ἐγεννήθη τὸ 1127, ανέβη εἰς τὸν θρόνον τῆ 10 Σεβῶάλ 1187 καὶ μετὰ 15 ἐτῶν καὶ 8 μηνῶν βασιλείαν ἀπεβίωσε τῆ 12 Ρετζεπ 1203 εἰς ἡλικίαν ἐτῶν 66. Ἐτάφη ἐν τῷ κατὰ τὰ Μπαγτζέ Καπησὴ μαυσωλείῳ του.

29. Γαζῆ Σουλτάν Σελίμ Χάν ὁ τρίτος, ἐγεννήθη τὸ 1175, ανέβη εἰς τὸν θρόνον τῆ 12 Ρετζεπ 1203 καὶ μετὰ 18 ἐτῶν καὶ 8 μηνῶν βασιλείαν ἀπεχώρησε τοῦ θρόνου τὸ 1222 καὶ ἀπεβίωσε τὸ 1223 εἰς ἡλικίαν 48 ἐτῶν. Ἐτάφη ἐν τῷ μαυσωλείῳ τοῦ πατρὸς του Σουλτάν Μουσταφᾶ Χάν.

30. Σουλτάν Μουσταφᾶ Χάν ὁ τέταρτος, ἐγεννήθη τὸ 1193, ανέβη εἰς τὸν θρόνον τῆ 21 Ρεβι-οὐλ-ἔββέλ 1222 καὶ μετὰ 1 ἔτους καὶ 2 μηνῶν βασιλείαν ἀπεβίωσε τὸ 1223 εἰς ἡλικίαν ἐτῶν 30. Ἐτάφη ἐν τῷ μαυσωλείῳ τοῦ πατρὸς του Σουλτάν Ἀβδ-οὐλ-Χαμίτ Χάν.

31. Γαζῆ Σουλτάν Μαχμουτ Χάν, ἐγεννήθη τῆ 13 Ραμκζάν 1199, ανέβη εἰς τὸν θρόνον τῆ 4 Δεμάζι-οὐλ-ἔββέλ 1223 καὶ μετὰ 32 ἐτῶν καὶ 10 μηνῶν βασιλείαν ἀπεβίωσε τῆ 19 Ρεβι-οὐλ-ἔββέλ 1255 εἰς ἡλικίαν ἐτῶν 55. Ἐτάφη ἐν τῷ ἰδιαιτέρῳ του μαυσωλίῳ παρὰ τὸ Τσεμπερλή-Τάς.

καὶ μετὰ 4 ἐτῶν καὶ 8 μηνῶν βασιλείαν ἀπεβίωσε τὸ 1106 εἰς ἡλικίαν ἐτῶν 54. Ἐτάφη ἐν τῷ μαυσωλείῳ τοῦ πατρὸς του Σουλτάν Σουλεϊμάν.

23. Σουλτάν Μουσταφᾶ Χάν ὁ δεύτερος, ἐγεννήθη τὸ 1074, ἀνέβη εἰς τὸν θρόνον τῆ 22 Δέσμεζι-ούλ-άχρη 1106 καὶ μετὰ 8 ἐτῶν καὶ 8 μηνῶν βασιλείαν ἀπεβίωσε τὸ 1115 εἰς ἡλικίαν ἐτῶν 40. Ἐτάφη ἐν τῷ μαυσωλείῳ τοῦ πατρὸς του Σουλτάν Μεχμέτ Χάν τοῦ τετάρτου.

24. Γαζῆ Σουλτάν Ἀχμέτ Χάν ὁ τρίτος, ἐγεννήθη τὸ 1084, ἀνέβη εἰς τὸν θρόνον τῆ 2 Ρεβί-ούλ-άχρη 1115 καὶ μετὰ βασιλείαν 27 ἐτῶν καὶ 11 μηνῶν ἀπεχώρησε τοῦ θρόνου τὸ 1143 καὶ ἀπεβίωσε τὸ 1149 εἰς ἡλικίαν 65 ἐτῶν. Ἐτάφη ἐν Μπαγτζέ Καπησῆ ἐν τῷ μαυσωλείῳ τῆς Βασιλομήτορος.

25. Γαζῆ Σουλτάν Μαχμούτ Χάν, ἐγεννήθη τῆ 4 Μουχαρρέμ 1108, ἀνέβη εἰς τὸν θρόνον τῆ 5 Ρεβί-ούλ-εββέλ 1143 καὶ μετὰ 25 ἐτῶν βασιλείαν ἀπεβίωσε τῆ 28 Σαφέρ 1168 εἰς ἡλικίαν ἐτῶν 60. Ἐτάφη ἐν τῷ μαυσωλείῳ τοῦ πατρὸς του Σουλτάν Μουσταφᾶ Χάν.

26. Σουλτάν Ὄσμάν Χάν ὁ τρίτος, ἐγεννήθη τὸ 1110 ἀνέβη εἰς τὸν θρόνον τῆ 27 Σαφέρ 1167 καὶ μετὰ 3 ἐτῶν καὶ 11 μηνῶν βασιλείαν ἀπεβίωσε τῆ 16 Σαφέρ 1171 εἰς ἡλικίαν ἐτῶν 60. Ἐτάφη παρὰ τὸν ἀδελφόν του Σουλτάν Μαχμούτ Χάν.

27. Σουλτάν Μουσταφᾶ Χάν ὁ τρίτος, ἐγεννήθη τὸ

τὸ 1048 εἰς ἡλικίαν ἐτῶν 48. Ἐτάφη εἰς μαυσωλεῖον ἐν τῷ περιβόλῳ τοῦ τριμένου τῆς Ἁγίας Σοφίας.

18. Γαζῆ Σουλτάν Μουράτ Χάν ὁ τέταρτος, ἐγεννήθη τῇ 27 Δεμαζι-ούλ-εββέλ 1018, ἀνέβη εἰς τὴν θρόνον τῇ 15 Ζιλκαδὲ 1032, καὶ μετὰ 16 ἐτῶν καὶ 11 μηνῶν βασιλείαν ἀπεβίωσε τὸ 1049 εἰς ἡλικίαν ἐτῶν 31. Ἐτάφη παρὰ τὸν πατέρα του Σουλτάν Ἀχμέτ.

19. Σουλτάν Ἰβραχίμ Χάν, ἐγεννήθη τῇ 13 Σεββάλ 1024, ἀνέβη εἰς τὸν θρόνον τῇ 16 Σεββάλ 1049 καὶ μετὰ βασιλείαν 8 ἐτῶν καὶ 9 μηνῶν ἀπεχώρησε τοῦ θρόνου τὴν 17 Ρετζέπ 1058 καὶ ἀπεβίωσεν εἰς ἡλικίαν ἐτῶν 34 τὴν 29 τοῦ ἰδίου μηνὸς καὶ ἔτους. Ἐτάφη ἐν τῇ Ἁγίᾳ Σοφίᾳ ἐν τῷ μαυσωλείῳ τοῦ θεῖου του Σουλτάν Μουσταφᾶ.

20. Γαζῆ Σουλτάν Μεχμέτ Χάν ὁ τέταρτος, ἐγεννήθη τῇ 29 Ραμαζάν 1051, ἀνέβη εἰς τὸν θρόνον τῇ 17 Ρετζέπ 1058 καὶ μετὰ βασιλεία 40 ἐτῶν καὶ 5 μηνῶν ἀπεχώρησε τοῦ θρόνου τὸ 1099 καὶ ἐτελεύτησε τὸ 1104 εἰς ἡλικίαν 53 ἐτῶν. Ἐτάφη ἐν Μπαγιτζέ Καπησῆ ἐν τῷ μαυσωλείῳ τῆς μητρὸς του Τουρχάν Σουλτάνας.

21. Σουλτάν Σουλεϊμάν ὁ δεύτερος, ἐγεννήθη τὸ 1052 ἀνέβη εἰς τὸν θρόνον τῇ 2 Μουχαρέμ 1099 καὶ μετὰ 3 ἐτῶν καὶ 8 μηνῶν βασιλείαν ἀπεβίωσε τὸ 1102 εἰς ἡλικίαν ἐτῶν 50. Ἐτάφη ἐν τῷ μαυσωλείῳ τοῦ πάππου του Σουλτάν Σουλεϊμάν.

22. Σουλτάν Ἀχμέτ Χάν ὁ δεύτερος, ἐγεννήθη τῇ 6 Ζηλγιτζέ 1052, ἀνέβη εἰς τὸν θρόνον τῇ 15 Σεββάλ 1102

12. Γαζή Σουλτάν Μουράτ Χάν ο τρίτος, ἐγεννήθη τῇ 8 Δεμαζι-οὐλ-ἔββέλ 953, ἀνέβη εἰς τὸν θρόνον τῇ 8 Ραλιζην 982 καὶ μετὰ 20 ἐτῶν καὶ 8 μηνῶν βασιλείαν πεποισε τῇ 8 Δεμαζι-οὐλ-ἔββέλ 1003 εἰς ἡλικίαν ἐτῶν 50. Ἐτάφη παρὰ τὸ τέμενος τῆς Ἁγίας Σοφίας.

13. Γαζή Σουλτάν Μεχμέτ Χάν ο τρίτος, ἐγεννήθη τῇ 6 Ζηλχιτζέ 974, ἀνέβη εἰς τὸν θρόνον τῇ 16 Δεμαζι-οὐλ-ἔββέλ 1003 καὶ μετὰ 9 ἐτῶν βασιλείαν ἀπεβίωσε τῇ 12 Ρετζέπ 1012 εἰς ἡλικίαν ἐτῶν 37. Ἐτάφη παρὰ τὸ τέμενος τῆς Ἁγίας Σοφίας, πλησίον τοῦ Σελίμ Χάν τοῦ δευτέρου.

14. Γαζή Σουλτάν Ἀγμέτ Χάν, ἐγεννήθη τῇ 12 Δεμαζι-οὐλ-ἄχλρ 998, ἀνέβη εἰς τὸν θρόνον τῇ 18 Ρετζέπ 1012 καὶ μετὰ 14 ἐτῶν βασιλείαν ἀπεβίωσε τῇ 22 Ζιλιαδὲ 1026 εἰς ἡλικίαν ἐτῶν 28. Ἐτάφη ἐν Κωνσ/πόλει παρὰ τὸ τέμενος τοῦ.

15. Σουλτάν Μουσταφᾶ Κάνουίδ, τοῦ Σουλτάν Μεχμέτ, ἐγεννήθη τὸ 1001, ἀνέβη εἰς τὸν θρόνον τῇ 22 Δεμαζι-οὐλ-ἔββέλ 1026 καὶ βασιλεύσας τρεῖς μῆνας ἀπεχώρησε τοῦ θρόνου.

16. Σουλτάν Ὄσμάν Χάν ο δεύτερος, ἐγεννήθη τὸ 1013 ἀνέβη εἰς τὸν θρόνον τῇ 13 Ρεβι οὐλ-ἔββέλ 1027 καὶ μετὰ 4 ἐτῶν καὶ 4 μηνῶν βασιλείαν ἀπεβίωσε τῇ 9 Ρετζέπ 1031 εἰς ἡλικίαν ἐτῶν 18. Ἐτάφη παρὰ τὸν πατέρα τοῦ Σουλτάν Ἀγμέτ.

17. Σουλτάν Μουσταφᾶ Χάν ἐκ δευτέρου, ἀνέβη εἰς τὸν θρόνον τὸ 1031, καὶ βασιλεύσας 1 ἔτος καὶ δύο μῆνας ἀπεχώρησε τοῦ θρόνου τῇ 10 Ζιλιαδὲ 1032 καὶ ἀπεβίωσε

6. Γαζή Σουλτάν Μουράτ Χάν ο δεύτερος, ἐγεννήθη τὸ 806, ἀνέβη εἰς τὸν θρόνον τὸ 824 καὶ μετὰ 30 ἐτῶν βασιλείαν ἀπεβίωσε τῇ 5 Μουχαρέμ 855 εἰς ἡλικίαν ἐτῶν 49. Ἐτάφη ἐν Προύσση παρὰ τὸ τέμενός του.

7. Γαζή Σουλτάν Μαχμέτ ὁ πορθητὴς ἐγεννήθη τῇ 26 Ρετζέπ 733, ἀνέβη εἰς τὸν θρόνον τῇ 16 Μουχαρέμ 855 καὶ μετὰ 31 ἐτῶν βασιλείαν ἀπεβίωσε τῇ 4 Ρεβί-οὐλ-ἔββέλ 886 εἰς ἡλικίαν ἐτῶν 53. Ἐτάφη ἐν Κωνσ/πόλει παρὰ τὸ ἱερόν τοῦ τέμενους του.

8. Γαζή Σουλτάν Μπαγιαζήτ Χάν, ἐγεννήθη τὸ 851, ἀνέβη εἰς τὸν θρόνον τῇ 20 Ρεβί-οὐλ-ἔββέλ 886 καὶ μετὰ 32 ἐτῶν βασιλείαν ἀπεβίωσε τῇ 10 Ρεβί-οὐλ-ἔββέλ 918 εἰς ἡλικίαν ἐτῶν 66. Ἐτάφη ἐν Κωνσταντινουπόλει παρὰ τὸ τέμενός του.

9. Γαζή Γιαχούζ Σουλτάν Σελίμ Χάν, ἐγεννήθη τὸ 875, ἀνέβη εἰς τὸν θρόνον τῇ 18 Σαφέρ 918 καὶ μετὰ 8 ἐτῶν καὶ 9 μηνῶν βασιλείαν ἀπεβίωσε τῇ 9 Σεββέλ 926 εἰς ἡλικίαν ἐτῶν 51. Ἐτάφη ἐν Κωνσταντινουπόλει παρὰ τὸ τέμενός του.

10. Γαζή Σουλτάν Σουλεϊμάν Χάν, ἐγεννήθη τῇ 1 Σαμπάν 900, ἀνέβη εἰς τὸν θρόνον τῇ 4 Σεββέλ 926 καὶ μετὰ 48 ἐτῶν βασιλείαν ἀπεβίωσε τῇ 20 Σαφέρ 974 εἰς ἡλικίαν ἐτῶν 74. Ἐτάφη ἐν Κωνσ/πόλει παρὰ τὸ τέμενός του.

11. Γαζή Σουλτάν Σελίμ ὁ δεύτερος, ἐγεννήθη τῇ 6 Ρετζέπ 930, ἀνέβη εἰς τὸν θρόνον τῇ 6 Ρεβί-οὐλ-ἔββέλ 974 καὶ μετὰ 8 ἐτῶν καὶ 5 μηνῶν βασιλείαν ἀπεβίωσε τῇ 27 Σαμπάν 982 εἰς ἡλικίαν ἐτῶν 50. Ἐτάφη παρὰ τὸ τέμενος τῆς Ἁγίας Σοφίας.



Πίναξ τῆς χρονολογίας τῆς γεννήσεως, ἀναρρήσεως καὶ ἀποβιώσεως τῶν ὀθωμανῶν αὐτοκρατόρων, τοῦ χρόνου τῆς ζωῆς καὶ τῆς βασιλείας αὐτῶν ὡς καὶ τοῦ μέρους ὅπου ἐτάφησαν.

1. Γαζή Σουλτάν Ὑσμάν Χάν, ἐγεννήθη τὸ 656, ἀνέβη εἰς τὸν θρόνον τῆ 4 Δεμάζι-οὐλ-εβδελ 699 καὶ μετὰ 27 ἐτῶν βασιλείαν ἀπεβίωσε τῆ 21 Ραμαζάν 726 εἰς ἡλικίαν ἐτῶν 70. Ἐτάφη ἐν Προύσση ἐντὸς τοῦ φρουρίου.

2. Γαζή Σουλτάν Ὀρχάν Χάν, ἐγεννήθη τὸ 680 ἀνέβη εἰς τὸν θρόνον τῆ 17 Ραμαζάν 726 καὶ μετὰ 35 ἐτῶν βασιλείαν ἀπεβίωσε τὸ 761 εἰς ἡλικίαν ἐτῶν 81. Ἐτάφη ἐν τῷ κελίῳ τοῦ πατρὸς του ἐν τῷ μαυσωλείῳ τῷ καλουμένῳ Μαναστήρ.

3. Γαζή Σουλτάν Μουράτ Χάν, ἐγεννήθη τὸ 726, ἀνέβη εἰς τὸν θρόνον τῆ 1 Ρεβί οὐλ-αχέρ 761 καὶ μετὰ 31 ἐτῶν βασιλείαν ἀπεβίωσεν τῆ 15 Σαμπάν 791 εἰς ἡλικίαν ἐτῶν 65. Ἐτάφη ἐν Προύσση κατὰ τὴν θέσιν Τσεγκιργιέ.

4. Γαζή Σουλτάν Γηρδερῆμ Μπαγιαζίτ Χάν, ἐγεννήθη τὸ 761, ἀνέβη εἰς τὸν θρόνον τῆ 4 Ραμαζάν 791 καὶ μετὰ 13 ἐτῶν βασιλείαν ἀπεβίωσε τῆ 15 Σαμπάν 815 εἰς ἡλικίαν ἐτῶν 44. Ἐτάφη ἐν Προύσση παρὰ τὸ τέμενος του.

5. Τσελεμπή Σουλτάν Μεχμέτ Χάν, ἐγεννήθη τὸ 781, ἀνέβη εἰς τὸν θρόνον τὸ 816 καὶ μετὰ 8 ἐτῶν βασιλείαν ἀπεβίωσε τὸ 824 εἰς ἡλικίαν ἐτῶν 43. Ἐτάφη ἐν Προύσση παρὰ τὸ τέμενος Γεσίλ.

Χρήσις δεξαμενῆς ἐν τῷ αὐτοκρατορ. ναυστάθμῳ.	1289
Ἑπόγειος σιδηροδρόμος ἐν Γαλατᾷ.	1290
Κατασκευὴ σιδηροδρόμου ἐν Ἀνατολῇ.	1290
Σύνταγμα.	1293
Πρώτη συνεδρίασις τῆς Βουλῆς.	1294
Ἐθνοφυλακὴ ἐν Κωνσταντινουπόλει.	1294
Ὁ τελευταῖος Ρωσικὸς πόλεμος.	1295
Συνέδριον τοῦ Βερολίνου.	1295
Μέγας σεισμὸς ἐν Χίῳ 22 Μαρτίου.	1297
Ἐγκαινίαι τοῦ μουσείου.	1297

Συμβάντα τινὰ κατὰ χριστιανικὴν χρονολογίαν.

Μετακόμισις ἐξ Ἀγίας Ἐλένης εἰς Παρίσιους τοῦ Λεϊψάνου τοῦ μεγάλου Ναπολέοντος Βοναπάρτου.	1840
Ἀποβίωσις τοῦ Ἰωάννου Φρόνεμ ἐφευρετοῦ τῆς στενογραφίας.	1816
Κατασκευὴ ὑπὸ τῶν Ἰησουϊτῶν τῆς καταχθονίου μηχανῆς πρὸς δολοφονίαν τοῦ Ναπολέοντος Βονα- πάρτου.	1874
Ὁ κύριος Βεβετιέ ὑπεβάλλει ἰδιοχείρως εἰς τὸν Σουλτάν Ἀἰδουλ-Ἀζίζ τὸ ὑπὸ τῆς Γαλλίας σταλὲν ἀδαμαντοκόλλητον παράσημον τῆς λεγε- ῶνος τῆς τιμῆς.	1879

Συνθήκη Ἀδριανουπόλεως.	1246
Κατασκευὴ τῆς παλαιᾶς γεφύρας.	1253
Κανονισμὸς περὶ υγειονομιῶν.	1254
Μεταρρυθμίσεις (Τανζιμάτ.)	1255
Κατασκευὴ τῆς νέας γεφύρας.	1260
Ἰδρυσις σχολείων Ρουσιᾶς.	1263
Ἀνεξαρτησία τῆς Ἑλλάδος.	1247
Κριμαϊκὸς πόλεμος.	1270
Συνθήκη τῶν Παρισίων.	1273
Ἐφεύρεσις ναυκλάστρων.	1278
Ἐκθεσις ἐν Κωνσταντινουπόλει.	1280
Σύστασις νομαρχιῶν.	1281
Σύστασις ὀρφανοτροφείου.	1281
Μάχη τῆς Σαδόβας μεταξὺ Πρώσων καὶ Αὐ- στριακῶν.	1282
Σύστασις Γεωργικῶν ταμείων.	1283
Ἐφεύρεσις βελονοτῶν πυροβόλων.	1283
Ταξείδιον τοῦ Σουλτάν Ἀβδ-εὐλ-Ἀζιζ εἰς Εὐρώπην.	1284
Διοργάνωσις τῆς στρατιωτικῆς δυνάμεως τῆς Τουρκίας.	1286
Διόρυξις τοῦ ἰσθμοῦ τοῦ Σουέζ.	1286
Γαλλογερμανικὸς πόλεμος.	1287
Κήρυξις τῆς Αὐτοκρατορίας τῆς Γερμανίας.	1287
Ἡ Ἰταλία κυριεύει τὴν Ρώμην.	1287
Δημοκρατία τῆς Γαλλίας.	1287
Τροχιόδρομος ἐν Κωνσταντινουπόλει.	1288
Μονοπάλιον τῶν καπνῶν.	1288

Ἐμφάνις τοῦ καπνοῦ ἐν ταῖς μουσαλμα- νικαῖς χώραις.	1012
Διάδοσις τῆς χρήσεως τοῦ ταμβάκου ἐν Κωνσταντινουπόλει.	1050
Ἐφεύρεσις ἐφημερίδος ἐν Εὐρώπῃ.	1051
Δευτέρα πολιορκία τῆς Βιέννης.	1094
Συνθήκη τοῦ Καρλοφίμα.	1110
Ὁ Μέγας Πέτρος ἰδρύει νόμους ἐν Ρωσσίᾳ.	1116
Νίκη ἐν Προύθῳ.	1124
Συνθήκη τῆς Μπασαρέφτσας.	1130
Ἰδρυσις τυπογραφίου ἐν Χρυσουπόλει.	1135
Ἐφεύρεσις τῆς ἐγκαυτρίσεως διὰ δαμπελίδος.	1167
Μέγας σεισμὸς ἐν Κωνσταντινουπόλει.	1180
Συνθήκη τοῦ Καϊναριτζᾶ.	1189
Ἐφεύρεσις τοῦ ἀεροστάτου.	1199
» » τηλεγράφου.	1201
Κυρίεσις τῆς Αἰγύπτου ὑπὸ τῶν Γάλλων.	1213
Ἐφεύρεσις τῆς λιθογραφίας.	1215
Ἀπελευθέρωσις τῆς Αἰγύπτου.	1216
Ἐφεύρεσις ἀτμοπλοίων.	1222
Γενικὴ εἰρήνη τῆς Εὐρώπης.	1222
Εἰρήνη τοῦ Βουκουρεστίου.	1229
Ἐφεύρεσις τοῦ σιδηροδρόμου.	1240
Κατάργησις τοῦ τάγματος τῶν Γενιτζάρων καὶ ἰδρυσις τακτικοῦ στρατοῦ.	1241
Ἰδρυσις τῆς ἰατρικῆς σχολῆς.	1242

Οικοδομή τοῦ τεμένους Σουλτάν Μπαγιαζίτ.	903
Ἀνακάλυψις τοῦ εὐελπίδος ἀκρωτηρίου.	903
Συμβάν τοῦ Τσαλδηράν.	920
Οικοδομή ναυστάθμου ἐν Κωνσταντινουπόλει.	923
Ἐφεύρεσις ὄρολογίου τοῦ θυλακίου.	922
Κυρίεσις τοῦ Χαλεπίου καὶ τῆς Δαμασκῶ.	922
Κυρίεσις τῆς Αἰγύπτου.	926
Ἀποβίωσις τοῦ Ἀσῆ Γαζκλή.	937
Ὁ Σουλτάν Σουλεϊμάν προστατεύει τὴν Γαλλίαν.	932
Μρώτη πολιορκία τῆς Βιέννης.	935
Κυρίεσις τῆς Βαβυλῶνος.	941
» τοῦ Ἀδεν.	944
Ἦττα τοῦ αὐτοκράτορος Καρόλου.	948
Ἐναρξίς τῆς κατασκευῆς τοῦ τεμ. Σουλεϊμανιέ.	957
Προσάρτησις τοῦ Οὐγγρικοῦ βασιλείου εἰς τὴν αὐστριακὴν αὐτοκρατορίαν.	957
Πρώτη ἐκστρατεία τοῦ Σεΐδῆ Ρεῖζ εἰς τὸν ἀνατολικὸν ὠκεανόν.	961
Ἀρχὴ χρήσεως τοῦ καφέ ἐν Κωνσ/πόλει.	982
Ἀποπεράτωσις τοῦ τεμένους Σουλεϊμανιέ.	965
Διορισμὸς τοῦ Κηλήτζ Ἀλῆ Πασσᾶ εἰς τὴν θέσιν ὑπουργοῦ τῶν ναυτικῶν,	979
Ἐξοδὸς τῶν μουσουλμάνων ἐκ τῆς Ἰσπανίας	985
Κατασκευὴ τοῦ ἀστεροσκοπίου Τακχεδδίν καὶ δεκαδικοὶ ἀριθμοί.	987

Ἐμφάνισις Τιμούρ (Ταμερλάνου).	765
» τῶν Ζουλκαδριῶ (λῆξις, 922).	780
Ἀρχὴ τοῦ κερκασιανοῦ κράτους ἐν Αἰγύπτῳ (λῆξις, 923).	784
Μάχη Κόσοβας.	791
Ἀποβίωσις τοῦ Σάχου Μεχμέτ Μπαχά-ἔδ-δίν.	791
Κυρίευσις τῆς Θεσσαλονίκης καὶ Λαρίσσης.	796
Οἰκοδομὴ τοῦ ἐν Προύσῃ μεγάλου τεμένους.	797
Κυρίευσις τῆς Νικοπόλεως.	798
Συμβᾶν τοῦ Τιμούρ.	804
Ἀποβίωσις »	807
Κυρίευσις τῶν Ἰωαννίνων.	825
Συμβᾶν τῆς Βάρνης.	848
Ἐφεύρεσις τῆς τυπογραφίας.	850
Δεύτερον συμβᾶν τοῦ Κόσοβα καὶ νίκη τοῦ Σουλτᾶν Μουράτ.	857
Οἰκοδομὴ τοῦ φραυρίου Ρούμελι-Χησαρή.	857
Ἄλωσις τῆς Κωνσταντινουπόλεως.	857
Οἰκοδομὴ τοῦ παλαιοῦ ἀνακτόρου.	858
Ἀνακάλυψις τῆς Ἀμερικῆς.	862
Οἰκοδομὴ τοῦ τεμένους Φατίχ.	867
Ἀποπεράτωσις τῆς οἰκοδομῆς τοῦ τεμένους Φατίχ.	868
Οἰκοδομὴ τοῦ νέου ἀνακτόρου.	873
Ἀποπεράτωσις τῆς οἰκοδομῆς τοῦ νέου ἀνακτόρου.	875
Ἰποταγὴ τοῦ Μουγκελῆ Γκιράϊ Χάν εἰς τὸ ὀθωμανικὸν κράτος.	880
Ἀναχώρησις τοῦ Κεμάλ Ρεΐση μετὰ στόλου εἰς τὴν Ἰσπανίαν.	892

Ἀρχὴ τοῦ κράτους τῶν Ἰαπαδιέ	500
» » » Ἀταμπεκιέ (λῆξις, 619).	515
Ἐφεύσεις τοῦ ὥρολογίου.	516
Ἰδρυσις τοῦ κράτους τῆς Πορτογαλλίας.	529
Ἀρχὴ τοῦ κράτους Γαβζιέ (λῆξις, 606).	543
Λῆξις τῆς βασιλείας τῶν Ἐγιουπιέ.	567
Ἀρχὴ τῆς τελετῆς τῆς ἐορτῆς ἐπὶ τῶν γεννεθλίων τοῦ Μωάμεθ.	604
Ἐμφάνισις τοῦ Δζεγκίζ.	616
Ἀποβίωσις τοῦ Δζελάλ-ἐδ-δίν-ι-ρουμί.	631
Λῆξις τῆς βασιλείας τῶν Ἀβασσιέ.	656
Ἀρχὴ τῆς » » » ἐν Αἰγύπτῳ (λῆξις, 923).	959
Ἀποβίωσις τοῦ Δζεγκίζ.	624
Διάδοσις τῆς χρήσεως τῆς πυρίτιδος.	686
Ἐφεύσεις τῆς ναυτικῆς κυξίδος.	687
Ἀρχὴ τοῦ Ὀθωμανικοῦ κράτους.	688
Ἀρχὴ τῆς μνημονεύσεως τῶν ὀθωμανῶν αὐτοκρατόρων ἐν τοῖς τεμένεσιν.	688
Ἀνεξαρτησία τοῦ Ὀθωμανικοῦ κράτους.	699
Κυρίεσις τῆς Προύσσης.	717
Ἐκλύπωσις ὀθωμανικῶν νομισμάτων.	728
Διοργάνωσις ἐμμίσθου στρατοῦ ἐν Τουρκίᾳ.	729
Ἀρχὴ τῶν Φερμανιάν.	755
Κυρίεσις Καλλιπόλεως ὑπὸ τοῦ αὐτοκρατορικοῦ πρίγγηπος Σουλεϊμάν.	758
Ἐφεύσεις τηλεβόλων.	762
Ἐκπόρθησις Ἀδριανουπόλεως.	763

Ἐφεύρεσις τοῦ χαρτοῦ.	120
Διάδοσις τῆς γημείας παρὰ τοῖς ἄραψι.	121
Ἐμφάνισις Ἑμποῦ Μουσλίμ.	128
Καταστροφή τῆς βασιλείας τῶν Οὐμμιέ.	132
Ἀρχὴ τοῦ κράτους τῶν Ἀβασιέ.	133
» » » » Οὐμμιέ ἐν Ἰσπανίᾳ (λῆξις, 407).	139
Οἰκοδομὴ τῆς νέας Βαβυλῶνος (Βαγδάδ).	145
Ἀποθίωσις τοῦ Μεγίστου Ἰμάμου.	150
Γέννησις τοῦ Ἰμάμου Σαφιῆ.	150
Ἐλευσις τοῦ Χαροῦν-οὐρ-Ρεσιδ εἰς Χρυσούπολιν.	161
Ἀποθίωσις τοῦ Ἰμάμου Μαλίκ.	176
Ἰδρυσις τοῦ βασιλείου τῆς Δανιμαρκίας.	182
Ἀρχὴ τῆς βασιλείας τῶν Βένι-Ἀγλέπ.	183
Ἀρχὴ τοῦ κράτους τῶν Σαφεριέ (λῆξις, 279).	232
Ἀποθίωσις τοῦ Ἰμάμου Ἀχμέτ υἱοῦ τοῦ Χαμπέλ.	240
Ἀρχὴ τοῦ κράτους τῶν Σαμανιέ.	262
» » » » Ἰμαμῶν Γεμένης.	270
» τῆς ἐμφανίσεως τῶν Καρματῆ.	278
» » βασιλείας τῶν Οὐλβιγιέ ἐν Ἀφρικῇ.	296
Ἰδρυσις τοῦ κράτους τῶν Κατημιέ ἐν Δύσει.	297
Ἀρχὴ τοῦ κράτους τῶν Χαμδανιέ (λῆξις, 400).	300
» » » Διάλμα (λῆξις, 433).	315
Οἰκοδομὴ τῆς πόλεως Μερσάς.	342
Ἀρχὴ τοῦ κράτους Γαζνεσιέ. (λῆξις, 579).	360
Ἰδρυσις τοῦ ρωσσικοῦ κράτους.	362
Ἀρχὴ τοῦ κράτους τῶν Σελτσουκιγιέ (λῆξις, 590).	422
Ἰδρυσις τοῦ Οὐγγρικοῦ βασιλείου.	455
Ἀρχὴ τοῦ κράτους Χοβαρεζμιέ (λῆξις, 628).	490



## « Τὰ μετὰ τὴν ἑγείραν. »

Ἐγείρας.	1
Μετάβασις εἰς Μέκκαν διὰ προσκύνησιν.	10
Ἀποβίωσις Μωάμεθ.	10
Ὁ Ἀμπουμπεκίρ διαδέχεται τὸν Μωάμεθ.	11
Ὁ Ὁμέρ διαδέχεται τὸν Ἀμπουμπεκίρ.	13
Οἰκοδομὴ τῆς Βασόρας.	14
Ἐκπόρθησις τῆς Δαμασκοῦ.	14
Οἰκοδομὴ τῆς Κούφας.	16
Ἀρχὴ χρήσεως χρονολογ. παρὰ Μουσουλμάνους.	16
Κυρίεσις Καισαρείας.	19
» Αἰγύπτου.	20
Ὁ Ὄσμάν διαδέχεται τὸν Ὁμέρ.	24
Κυρίεσις τῆς Κύπρου.	27
Ὁ Ἀλῆ διαδέχεται τὸν Ὄσμάν.	35
Πρώτη πολιρκία Κωνσταντινουπόλεως.	36
» διάδοσις φήμης περὶ πυρίτιδος.	40
Ἀοχὴ τῆς βασιλείας τῶν Οὐμμιά.	40
Ἡ τὸ πρῶτον οἰκοδομὴ τοῦ ἐν Γαλατῆ τεμένου	49
Ἀράπ.	61
Συμβάν Γκερμπελᾶ.	75
Ἐκτύπωσις μουσουλμανικῶν νομισμάτων.	80
Γέννησις τοῦ Μεγίστου Ἰμάμου.	82
Κυρίεσις τῆς Σικελίας καὶ τοῦ πορθμοῦ τῆς Μεσσήνης.	92
Μετάβασις τῶν μουσουλμάνων εἰς Ἰσπανίαν.	95
Δευτέρα οἰκοδομὴ τοῦ τεμένου Γαλατᾶ.	

Ἀρχὴ τῆς βασιλείας τῆς Μακεδονίας.	1470
Ἡ Βαβυλῶν ἀποχωρίζεται ἀπὸ τοὺς Ἀσσυρίους.	1352
Οἰκοδομὴ τῆς Ρώμης.	1337
Ναβουχοδονόσορ, βασιλεὺς τῆς Βαβυλῶνος, καταστρέφει τὴν Συρίαν καὶ τὰ Ἱεροσόλυμα.	1155
Ἡ γενεὰ τῶν Κιανιῶν ἀναβαίνει εἰς τὸν θρόνον τῆς Περσίας.	1110
Οἱ Πέρσαι κυριεύουσι τὴν Αἴγυπτον.	1108
Ὁ Μέγας Ἀλέξανδρος κυριεύει τὴν Αἴγυπτον ἀπὸ τοὺς Πέρσας.	916
Ὁ Μέγας Ἀλέξανδρος κυριεύει τὴν Περσίαν. Ὁ Δαριὸς φονεύεται.	910
Ἡ Μακεδονία προσαρτᾶται εἰς τὴν δημοκρατίαν τῆς Ρώμης.	717
Ἡ Αἴγυπτος προσαρτᾶται εἰς τὴν Ρώμην.	613
Γέννησις Ἰησοῦ Χριστοῦ.	583
Διορισμὸς Πάππα ἐν Ρώμῃ	517
Ἐφεύρεσις τῆς ὑέλου.	484
Ἀρχὴ τῆς γενεᾶς τῶν Σατανιῶν.	368
Οἰκοδομὴ Ἁγίας Σοφίας.	234
Ἐφεύρεσις τῶν ὑδραγωγείων.	201
Ἰδρυσις βασιλείας ἐν Γαλλίᾳ.	162
Γέννησις Μωάμεθ.	53
Ἐφεύρεσις τῆς ἐκ πτερῶν γραφίδος.	40
Ἰδρυσις τοῦ βασιλείου τῆς Πολωνίας.	33
» » » » Σκωτίας.	25
» » » » Ἀγγλίας.	14
» » » » Ἰσπανίας.	11

Τὰ κάτωθι ἱστορικὰ συμβάντα εἶναι διηρημένα εἰς δύο τάξεις, ὧν ἡ πρώτη περιέχει τὰ πρὸ τῆς Ἑγείρας ἢ δὲ δευτέρα τὰ μετ' αὐτήν.

« Τὰ πρὸ τῆς Ἑγείρας. »

Πλάσις τοῦ Ἀδάμ κατὰ τὸ Τακδὶμ-οὐτ-τεδαρίχ.	6212
Πλάσις τοῦ Ἀδάμ κατὰ τοὺς εὐρωπαίους.	4583
Κατακλυσμός ἐπὶ Νῶε.	3974
Ἀρχὴ τῆς εὐδαιμονίας τῆς Αἰγύπτου.	3548
» » βασιλείας τῶν Ἀσσυρίων.	2812
» » » » Ἀρμενίων.	2690
Γέννησις Ἀβραάμ.	2580
Περιτομὴ Ἰσμαήλ.	2480
Μετοικεσία Ἰακώβ εἰς Αἴγυπτον.	2317
Ἡ ἐν Αἰγύπτῳ ἑπτάετης ἀφορία τῆς γῆς.	2291
» » » ὑπὸ τοῦ Φαραὼ θανάτωσις ἀρρένων νηπίων.	2176
Ἀρχὴ τῆς βασιλείας τῶν Λατίνων.	2116
Ἰδρυσις τῆς βασιλείας τῶν Ἀθηνῶν.	2075
Ἐξοδος Μωϋσέως ἐξ Αἰγύπτου.	2075
Ἀρχὴ τῆς βασιλείας τῶν Ἰουδαίων βασιλέων.	2034
Οἰκοδομὴ τοῦ Βυζαντίου.	1192
Μετατροπὴ τοῦ πολιτεύματος τῶν Ἀθηνῶν εἰς δημοκρατικόν.	1709
Βασιλεία τοῦ Δαβὶδ ἐν Συρίᾳ.	1637
» » Σολομῶντος.	1558

16							Supakap.
16	17	18	19	20	21	22	Supakap.
1	2	3	4	5	6	7	Supakap.
8	9	10	11	12	13	14	Supakap.
15	16	17	18	19	20	21	Supakap.
22	23	24	25	26	27	28	Supakap.
29	30	31	32	33	34	35	Supakap.
36	37	38	39	40	41	42	Supakap.
43	44	45	46	47	48	49	Supakap.
50	51	52	53	54	55	56	Supakap.
57	58	59	60	61	62	63	Supakap.
64	65	66	67	68	69	70	Supakap.
71	72	73	74	75	76	77	Supakap.
78	79	80	81	82	83	84	Supakap.
85	86	87	88	89	90	91	Supakap.
92	93	94	95	96	97	98	Supakap.
99	100	101	102	103	104	105	Supakap.
106	107	108	109	110	111	112	Supakap.
113	114	115	116	117	118	119	Supakap.
120	121	122	123	124	125	126	Supakap.
127	128	129	130	131	132	133	Supakap.
134	135	136	137	138	139	140	Supakap.
141	142	143	144	145	146	147	Supakap.
148	149	150	151	152	153	154	Supakap.
155	156	157	158	159	160	161	Supakap.
162	163	164	165	166	167	168	Supakap.
169	170	171	172	173	174	175	Supakap.
176	177	178	179	180	181	182	Supakap.
183	184	185	186	187	188	189	Supakap.
190	191	192	193	194	195	196	Supakap.
197	198	199	200	201	202	203	Supakap.
204	205	206	207	208	209	210	Supakap.
211	212	213	214	215	216	217	Supakap.
218	219	220	221	222	223	224	Supakap.
225	226	227	228	229	230	231	Supakap.
232	233	234	235	236	237	238	Supakap.
239	240	241	242	243	244	245	Supakap.
246	247	248	249	250	251	252	Supakap.
253	254	255	256	257	258	259	Supakap.
260	261	262	263	264	265	266	Supakap.
267	268	269	270	271	272	273	Supakap.
274	275	276	277	278	279	280	Supakap.
281	282	283	284	285	286	287	Supakap.
288	289	290	291	292	293	294	Supakap.
295	296	297	298	299	300	301	Supakap.
302	303	304	305	306	307	308	Supakap.
309	310	311	312	313	314	315	Supakap.
316	317	318	319	320	321	322	Supakap.
323	324	325	326	327	328	329	Supakap.
330	331	332	333	334	335	336	Supakap.
337	338	339	340	341	342	343	Supakap.
344	345	346	347	348	349	350	Supakap.
351	352	353	354	355	356	357	Supakap.
358	359	360	361	362	363	364	Supakap.
365	366	367	368	369	370	371	Supakap.
372	373	374	375	376	377	378	Supakap.
379	380	381	382	383	384	385	Supakap.
386	387	388	389	390	391	392	Supakap.
393	394	395	396	397	398	399	Supakap.
400	401	402	403	404	405	406	Supakap.
407	408	409	410	411	412	413	Supakap.
414	415	416	417	418	419	420	Supakap.
421	422	423	424	425	426	427	Supakap.
428	429	430	431	432	433	434	Supakap.
435	436	437	438	439	440	441	Supakap.
442	443	444	445	446	447	448	Supakap.
449	450	451	452	453	454	455	Supakap.
456	457	458	459	460	461	462	Supakap.
463	464	465	466	467	468	469	Supakap.
470	471	472	473	474	475	476	Supakap.
477	478	479	480	481	482	483	Supakap.
484	485	486	487	488	489	490	Supakap.
491	492	493	494	495	496	497	Supakap.
498	499	500	501	502	503	504	Supakap.
505	506	507	508	509	510	511	Supakap.
512	513	514	515	516	517	518	Supakap.
519	520	521	522	523	524	525	Supakap.
526	527	528	529	530	531	532	Supakap.
533	534	535	536	537	538	539	Supakap.
540	541	542	543	544	545	546	Supakap.
547	548	549	550	551	552	553	Supakap.
554	555	556	557	558	559	560	Supakap.
561	562	563	564	565	566	567	Supakap.
568	569	570	571	572	573	574	Supakap.
575	576	577	578	579	580	581	Supakap.
582	583	584	585	586	587	588	Supakap.
589	590	591	592	593	594	595	Supakap.
596	597	598	599	600	601	602	Supakap.
603	604	605	606	607	608	609	Supakap.
610	611	612	613	614	615	616	Supakap.
617	618	619	620	621	622	623	Supakap.
624	625	626	627	628	629	630	Supakap.
631	632	633	634	635	636	637	Supakap.
638	639	640	641	642	643	644	Supakap.
645	646	647	648	649	650	651	Supakap.
652	653	654	655	656	657	658	Supakap.
659	660	661	662	663	664	665	Supakap.
666	667	668	669	670	671	672	Supakap.
673	674	675	676	677	678	679	Supakap.
680	681	682	683	684	685	686	Supakap.
687	688	689	690	691	692	693	Supakap.
694	695	696	697	698	699	700	Supakap.
701	702	703	704	705	706	707	Supakap.
708	709	710	711	712	713	714	Supakap.
715	716	717	718	719	720	721	Supakap.
722	723	724	725	726	727	728	Supakap.
729	730	731	732	733	734	735	Supakap.
736	737	738	739	740	741	742	Supakap.
743	744	745	746	747	748	749	Supakap.
750	751	752	753	754	755	756	Supakap.
757	758	759	760	761	762	763	Supakap.
764	765	766	767	768	769	770	Supakap.
771	772	773	774	775	776	777	Supakap.
778	779	780	781	782	783	784	Supakap.
785	786	787	788	789	790	791	Supakap.
792	793	794	795	796	797	798	Supakap.
799	800	801	802	803	804	805	Supakap.
806	807	808	809	810	811	812	Supakap.
813	814	815	816	817	818	819	Supakap.
820	821	822	823	824	825	826	Supakap.
827	828	829	830	831	832	833	Supakap.
834	835	836	837	838	839	840	Supakap.
841	842	843	844	845	846	847	Supakap.
848	849	850	851	852	853	854	Supakap.
855	856	857	858	859	860	861	Supakap.
862	863	864	865	866	867	868	Supakap.
869	870	871	872	873	874	875	Supakap.
876	877	878	879	880	881	882	Supakap.
883	884	885	886	887	888	889	Supakap.
890	891	892	893	894	895	896	Supakap.
897	898	899	900	901	902	903	Supakap.
904	905	906	907	908	909	910	Supakap.
911	912	913	914	915	916	917	Supakap.
918	919	920	921	922	923	924	Supakap.
925	926	927	928	929	930	931	Supakap.
932	933	934	935	936	937	938	Supakap.
939	940	941	942	943	944	945	Supakap.
946	947	948	949	950	951	952	Supakap.
953	954	955	956	957	958	959	Supakap.
960	961	962	963	964	965	966	Supakap.
967	968	969	970	971	972	973	Supakap.
974	975	976	977	978	979	980	Supakap.
981	982	983	984	985	986	987	Supakap.
988	989	990	991	992	993	994	Supakap.
995	996	997	998	999	1000	1001	Supakap.

Supakap.

Supakap.

Supakap.

Supakap.

1891	1892	1893	1894	1895	1896	1897	1898	1899	1900	1901	1902	1903	1904	1905	1906	1907	1908	1909	1910	1911	1912	1913	1914	1915	1916	1917	1918	1919	1920	1921	1922	1923	1924	1925	1926	1927	1928	1929	1930	1931	1932	1933	1934	1935	1936	1937	1938	1939	1940	1941	1942	1943	1944	1945	1946	1947	1948	1949	1950	1951	1952	1953	1954	1955	1956	1957	1958	1959	1960	1961	1962	1963	1964	1965	1966	1967	1968	1969	1970	1971	1972	1973	1974	1975	1976	1977	1978	1979	1980	1981	1982	1983	1984	1985	1986	1987	1988	1989	1990	1991	1992	1993	1994	1995	1996	1997	1998	1999	2000	2001	2002	2003	2004	2005	2006	2007	2008	2009	2010	2011	2012	2013	2014	2015	2016	2017	2018	2019	2020	2021	2022	2023	2024	2025	2026	2027	2028	2029	2030	2031	2032	2033	2034	2035	2036	2037	2038	2039	2040	2041	2042	2043	2044	2045	2046	2047	2048	2049	2050	2051	2052	2053	2054	2055	2056	2057	2058	2059	2060	2061	2062	2063	2064	2065	2066	2067	2068	2069	2070	2071	2072	2073	2074	2075	2076	2077	2078	2079	2080	2081	2082	2083	2084	2085	2086	2087	2088	2089	2090	2091	2092	2093	2094	2095	2096	2097	2098	2099	2100																																																																																																																																																																																																																																																																																																																																																																																																																																																																																																																																																																																																																																																																																																																																																																																																																						
1	2	3	4	5	6	7	8	9	10	11	12	13	14	15	16	17	18	19	20	21	22	23	24	25	26	27	28	29	30	31	32	33	34	35	36	37	38	39	40	41	42	43	44	45	46	47	48	49	50	51	52	53	54	55	56	57	58	59	60	61	62	63	64	65	66	67	68	69	70	71	72	73	74	75	76	77	78	79	80	81	82	83	84	85	86	87	88	89	90	91	92	93	94	95	96	97	98	99	100	101	102	103	104	105	106	107	108	109	110	111	112	113	114	115	116	117	118	119	120	121	122	123	124	125	126	127	128	129	130	131	132	133	134	135	136	137	138	139	140	141	142	143	144	145	146	147	148	149	150	151	152	153	154	155	156	157	158	159	160	161	162	163	164	165	166	167	168	169	170	171	172	173	174	175	176	177	178	179	180	181	182	183	184	185	186	187	188	189	190	191	192	193	194	195	196	197	198	199	200	201	202	203	204	205	206	207	208	209	210	211	212	213	214	215	216	217	218	219	220	221	222	223	224	225	226	227	228	229	230	231	232	233	234	235	236	237	238	239	240	241	242	243	244	245	246	247	248	249	250	251	252	253	254	255	256	257	258	259	260	261	262	263	264	265	266	267	268	269	270	271	272	273	274	275	276	277	278	279	280	281	282	283	284	285	286	287	288	289	290	291	292	293	294	295	296	297	298	299	300	301	302	303	304	305	306	307	308	309	310	311	312	313	314	315	316	317	318	319	320	321	322	323	324	325	326	327	328	329	330	331	332	333	334	335	336	337	338	339	340	341	342	343	344	345	346	347	348	349	350	351	352	353	354	355	356	357	358	359	360	361	362	363	364	365	366	367	368	369	370	371	372	373	374	375	376	377	378	379	380	381	382	383	384	385	386	387	388	389	390	391	392	393	394	395	396	397	398	399	400	401	402	403	404	405	406	407	408	409	410	411	412	413	414	415	416	417	418	419	420	421	422	423	424	425	426	427	428	429	430	431	432	433	434	435	436	437	438	439	440	441	442	443	444	445	446	447	448	449	450	451	452	453	454	455	456	457	458	459	460	461	462	463	464	465	466	467	468	469	470	471	472	473	474	475	476	477	478	479	480	481	482	483	484	485	486	487	488	489	490	491	492	493	494	495	496	497	498	499	500	501	502	503	504	505	506	507	508	509	510	511	512	513	514	515	516	517	518	519	520	521	522	523	524	525	526	527	528	529	530	531	532	533	534	535	536	537	538	539	540	541	542	543	544	545	546	547	548	549	550	551	552	553	554	555	556	557	558	559	560	561	562	563	564	565	566	567	568	569	570	571	572	573	574	575	576	577	578	579	580	581	582	583	584	585	586	587	588	589	590	591	592	593	594	595	596	597	598	599	600	601	602	603	604	605	606	607	608	609	610	611	612	613	614	615	616	617	618	619	620	621	622	623	624	625	626	627	628	629	630	631	632	633	634	635	636	637	638	639	640	641	642	643	644	645	646	647	648	649	650	651	652	653	654	655	656	657	658	659	660	661	662	663	664	665	666	667	668	669	670	671	672	673	674	675	676	677	678	679	680	681	682	683	684	685	686	687	688	689	690	691	692	693	694	695	696	697	698	699	700	701	702	703	704	705	706	707	708	709	710	711	712	713	714	715	716	717	718	719	720	721	722	723	724	725	726	727	728	729	730	731	732	733	734	735	736	737	738	739	740	741	742	743	744	745	746	747	748	749	750	751	752	753	754	755	756	757	758	759	760	761	762	763	764	765	766	767	768	769	770	771	772	773	774	775	776	777	778	779	780	781	782	783	784	785	786	787	788	789	790	791	792	793	794	795	796	797	798	799	800	801	802	803	804	805	806	807	808	809	810	811	812	813	814	815	816	817	818	819	820	821	822	823	824	825	826	827	828	829	830	831	832	833	834	835	836	837	838	839	840	841	842	843	844	845	846	847	848	849	850	851	852	853	854	855	856	857	858	859	860	861	862	863	864	865	866	867	868	869	870	871	872	873	874	875	876	877	878	879	880	881	882	883	884	885	886	887	888	889	890	891	892	893	894	895	896	897	898	899	900	901	902	903	904	905	906	907	908	909	910	911	912	913	914	915	916	917	918	919	920	921	922	923	924	925	926	927	928	929	930	931	932	933	934	935	936	937	938	939	940	941	942	943	944	945	946	947	948	949	950	951	952	953	954	955	956	957	958	959	960	961	962	963	964	965	966	967	968	969	970	971	972	973	974	975	976	977	978	979	980	981	982	983	984	985	986	987	988	989	990	991	992	993	994	995	996	997	998	999	1000

Handwritten notes and signatures in the top right corner of the page, including the name "J. J. ...".

Handwritten notes in the middle right section of the page.

Handwritten notes at the bottom right of the page.

1900				1901			1902	
Jan.	Feb.	Mar.	Apr.	May	June	July	Aug.	Sept.
1	21	1	21	1	1	1	1	1
2	22	2	22	2	2	2	2	2
3	23	3	23	3	3	3	3	3
4	24	4	24	4	4	4	4	4
5	25	5	25	5	5	5	5	5
6	26	6	26	6	6	6	6	6
7	27	7	27	7	7	7	7	7
8	28	8	28	8	8	8	8	8
9	29	9	29	9	9	9	9	9
10	30	10	30	10	10	10	10	10
11	31	11	31	11	11	11	11	11
12	1	12	1	12	12	12	12	12
13	2	13	2	13	13	13	13	13
14	3	14	3	14	14	14	14	14
15	4	15	4	15	15	15	15	15
16	5	16	5	16	16	16	16	16
17	6	17	6	17	17	17	17	17
18	7	18	7	18	18	18	18	18
19	8	19	8	19	19	19	19	19
20	9	20	9	20	20	20	20	20
21	10	21	10	21	21	21	21	21
22	11	22	11	22	22	22	22	22
23	12	23	12	23	23	23	23	23
24	13	24	13	24	24	24	24	24
25	14	25	14	25	25	25	25	25
26	15	26	15	26	26	26	26	26
27	16	27	16	27	27	27	27	27
28	17	28	17	28	28	28	28	28
29	18	29	18	29	29	29	29	29
30	19	30	19	30	30	30	30	30
31	20	31	20	31	31	31	31	31

1900  
1901  
1902

1900

1901  
1902













Droopy				Droopy			Droopy	
1	2	3	4	5	6	7	8	9
1	2	3	4	5	6	7	8	9
10	11	12	13	14	15	16	17	18
19	20	21	22	23	24	25	26	27
28	29	30	31	32	33	34	35	36
37	38	39	40	41	42	43	44	45
46	47	48	49	50	51	52	53	54
55	56	57	58	59	60	61	62	63
64	65	66	67	68	69	70	71	72
73	74	75	76	77	78	79	80	81
82	83	84	85	86	87	88	89	90
91	92	93	94	95	96	97	98	99
100	101	102	103	104	105	106	107	108
109	110	111	112	113	114	115	116	117
118	119	120	121	122	123	124	125	126
127	128	129	130	131	132	133	134	135
136	137	138	139	140	141	142	143	144
145	146	147	148	149	150	151	152	153
154	155	156	157	158	159	160	161	162
163	164	165	166	167	168	169	170	171
172	173	174	175	176	177	178	179	180
181	182	183	184	185	186	187	188	189
190	191	192	193	194	195	196	197	198
199	200	201	202	203	204	205	206	207
208	209	210	211	212	213	214	215	216
217	218	219	220	221	222	223	224	225
226	227	228	229	230	231	232	233	234
235	236	237	238	239	240	241	242	243
244	245	246	247	248	249	250	251	252
253	254	255	256	257	258	259	260	261
262	263	264	265	266	267	268	269	270
271	272	273	274	275	276	277	278	279
280	281	282	283	284	285	286	287	288
289	290	291	292	293	294	295	296	297
298	299	300	301	302	303	304	305	306
307	308	309	310	311	312	313	314	315
316	317	318	319	320	321	322	323	324
325	326	327	328	329	330	331	332	333
334	335	336	337	338	339	340	341	342
343	344	345	346	347	348	349	350	351
352	353	354	355	356	357	358	359	360
361	362	363	364	365	366	367	368	369
370	371	372	373	374	375	376	377	378
379	380	381	382	383	384	385	386	387
388	389	390	391	392	393	394	395	396
397	398	399	400	401	402	403	404	405
406	407	408	409	410	411	412	413	414
415	416	417	418	419	420	421	422	423
424	425	426	427	428	429	430	431	432
433	434	435	436	437	438	439	440	441
442	443	444	445	446	447	448	449	450
451	452	453	454	455	456	457	458	459
460	461	462	463	464	465	466	467	468
469	470	471	472	473	474	475	476	477
478	479	480	481	482	483	484	485	486
487	488	489	490	491	492	493	494	495
496	497	498	499	500	501	502	503	504
505	506	507	508	509	510	511	512	513
514	515	516	517	518	519	520	521	522
523	524	525	526	527	528	529	530	531
532	533	534	535	536	537	538	539	540
541	542	543	544	545	546	547	548	549
550	551	552	553	554	555	556	557	558
559	560	561	562	563	564	565	566	567
568	569	570	571	572	573	574	575	576
577	578	579	580	581	582	583	584	585
586	587	588	589	590	591	592	593	594
595	596	597	598	599	600	601	602	603
604	605	606	607	608	609	610	611	612
613	614	615	616	617	618	619	620	621
622	623	624	625	626	627	628	629	630
631	632	633	634	635	636	637	638	639
640	641	642	643	644	645	646	647	648
649	650	651	652	653	654	655	656	657
658	659	660	661	662	663	664	665	666
667	668	669	670	671	672	673	674	675
676	677	678	679	680	681	682	683	684
685	686	687	688	689	690	691	692	693
694	695	696	697	698	699	700	701	702
703	704	705	706	707	708	709	710	711
712	713	714	715	716	717	718	719	720
721	722	723	724	725	726	727	728	729
730	731	732	733	734	735	736	737	738
739	740	741	742	743	744	745	746	747
748	749	750	751	752	753	754	755	756
757	758	759	760	761	762	763	764	765
766	767	768	769	770	771	772	773	774
775	776	777	778	779	780	781	782	783
784	785	786	787	788	789	790	791	792
793	794	795	796	797	798	799	800	801
802	803	804	805	806	807	808	809	810
811	812	813	814	815	816	817	818	819
820	821	822	823	824	825	826	827	828
829	830	831	832	833	834	835	836	837
838	839	840	841	842	843	844	845	846
847	848	849	850	851	852	853	854	855
856	857	858	859	860	861	862	863	864
865	866	867	868	869	870	871	872	873
874	875	876	877	878	879	880	881	882
883	884	885	886	887	888	889	890	891
892	893	894	895	896	897	898	899	900
901	902	903	904	905	906	907	908	909
910	911	912	913	914	915	916	917	918
919	920	921	922	923	924	925	926	927
928	929	930	931	932	933	934	935	936
937	938	939	940	941	942	943	944	945
946	947	948	949	950	951	952	953	954
955	956	957	958	959	960	961	962	963
964	965	966	967	968	969	970	971	972
973	974	975	976	977	978	979	980	981
982	983	984	985	986	987	988	989	990
991	992	993	994	995	996	997	998	999
1000	1001	1002	1003	1004	1005	1006	1007	1008
1009	1010	1011	1012	1013	1014	1015	1016	1017
1018	1019	1020	1021	1022	1023	1024	1025	1026
1027	1028	1029	1030	1031	1032	1033	1034	1035
1036	1037	1038	1039	1040	1041	1042	1043	1044
1045	1046	1047	1048	1049	1050	1051	1052	1053
1054	1055	1056	1057	1058	1059	1060	1061	1062
1063	1064	1065	1066	1067	1068	1069	1070	1071
1072	1073	1074	1075	1076	1077	1078	1079	1080
1081	1082	1083	1084	1085	1086	1087	1088	1089
1090	1091	1092	1093	1094	1095	1096	1097	1098
1099	1100	1101	1102	1103	1104	1105	1106	1107
1108	1109	1110	1111	1112	1113	1114	1115	1116
1117	1118	1119	1120	1121	1122	1123	1124	1125
1126	1127	1128	1129	1130	1131	1132	1133	1134
1135	1136	1137	1138	1139	1140	1141	1142	1143
1144	1145	1146	1147	1148	1149	1150	1151	1152
1153	1154	1155	1156	1157	1158	1159	1160	1161
1162	1163	1164	1165	1166	1167	1168	1169	1170
1171	1172	1173	1174	1175	1176	1177	1178	1179
1180	1181	1182	1183	1184	1185	1186	1187	1188
1189	1190	1191	1192	1193	1194	1195	1196	1197
1198	1199	1200	1201	1202	1203	1204	1205	1206
1207	1208	1209	1210	1211	1212	1213	1214	1215
1216	1217	1218	1219	1220	1221	1222	1223	1224
1225	1226	1227	1228	1229	1230	1231	1232	1233
1234	1235	1236	1237	1238	1239	1240	1241	1242
1243	1244	1245	1246	1247	1248	1249	1250	1251
1252	1253	1254	1255	1256	1257	1258	1259	1260
1261	1262	1263	1264	1265	1266	1267	1268	1269
1270	1271	1272	1273	1274	1275	1276	1277	1278
1279	1280	1281	1282	1283	1284	1285	1286	1287
1288	1289	1290	1291	1292	1293	1294	1295	1296
1297	1298	1299	1300	1301	1302	1303	1304	1305
1306	1307	1308	1309	1310	1311	1312	1313	1314
1315	1316	1317	1318	1319	1320	1321	1322	1323
1324	1325	1326	1327	1328	1329	1330	1331	1332
1333	1334	1335	1336	1337	1338	1339	1340	1341
1342	1343	1344	1345	1346	1347	1348	1349	1350
1351	1352	1353	1354	1355	1356	1357	1358	1359
1360	1361	1362	1363	1364	1365	1366	1367	1368
1369	1370	1371	1372	1373	1374	1375	1376	1377
1378	1379	1380	1381	1382	1383	1384	1385	1386
1387	1388	1389	1390	1391	1392	1393	1394	1395

1897							1898	
Dec.	Jan.	Feb.	Mar.	Apr.	May	June	July	Aug.
1	2	3	4	5	6	7	8	9
10	11	12	13	14	15	16	17	18
19	20	21	22	23	24	25	26	27
28	29	30	31	1	2	3	4	5
6	7	8	9	10	11	12	13	14
15	16	17	18	19	20	21	22	23
24	25	26	27	28	29	30	31	1
2	3	4	5	6	7	8	9	10
11	12	13	14	15	16	17	18	19
20	21	22	23	24	25	26	27	28
29	30	31	1	2	3	4	5	6
7	8	9	10	11	12	13	14	15
16	17	18	19	20	21	22	23	24
25	26	27	28	29	30	31	1	2
3	4	5	6	7	8	9	10	11
12	13	14	15	16	17	18	19	20
21	22	23	24	25	26	27	28	29
30	31	1	2	3	4	5	6	7
8	9	10	11	12	13	14	15	16
17	18	19	20	21	22	23	24	25
26	27	28	29	30	31	1	2	3
4	5	6	7	8	9	10	11	12
13	14	15	16	17	18	19	20	21
22	23	24	25	26	27	28	29	30
31	1	2	3	4	5	6	7	8
9	10	11	12	13	14	15	16	17
18	19	20	21	22	23	24	25	26
27	28	29	30	31	1	2	3	4
5	6	7	8	9	10	11	12	13
14	15	16	17	18	19	20	21	22
23	24	25	26	27	28	29	30	31

Dec. 11 0

October 15 0

January 10 0



Date			Time			Location		
Day	Month	Year	Start	End	Place	Start	End	Place
1	28	10	10	10	10	10	10	10
2	29	11	11	11	11	11	11	11
3	30	12	12	12	12	12	12	12
4	1	13	13	13	13	13	13	13
5	2	14	14	14	14	14	14	14
6	3	15	15	15	15	15	15	15
7	4	16	16	16	16	16	16	16
8	5	17	17	17	17	17	17	17
9	6	18	18	18	18	18	18	18
10	7	19	19	19	19	19	19	19
11	8	20	20	20	20	20	20	20
12	9	21	21	21	21	21	21	21
13	10	22	22	22	22	22	22	22
14	11	23	23	23	23	23	23	23
15	12	24	24	24	24	24	24	24
16	13	25	25	25	25	25	25	25
17	14	26	26	26	26	26	26	26
18	15	27	27	27	27	27	27	27
19	16	28	28	28	28	28	28	28
20	17	29	29	29	29	29	29	29
21	18	30	30	30	30	30	30	30
22	19	31	31	31	31	31	31	31
23	20	1	1	1	1	1	1	1
24	21	2	2	2	2	2	2	2
25	22	3	3	3	3	3	3	3
26	23	4	4	4	4	4	4	4
27	24	5	5	5	5	5	5	5
28	25	6	6	6	6	6	6	6
29	26	7	7	7	7	7	7	7

*Handwritten notes at top right of the table.*

*Handwritten note: "Barrington"*

*Handwritten note: "Barrington"*

*Handwritten notes at bottom right of the table.*

Exclusis in Regnum

1303

~~Exclusis~~

Exclusis in Regnum

A. Exclusis in Regnum  
Exclusis in Regnum



اسمی از بیمه

مردمی

مردمی

مردمی

مردمی

مردمی

مردمی

مردمی

اسم بیمه	مردمی				مردمی				مردمی				مردمی			
	ان	ذکور	بکون	ان	ذکور	بکون	ان	ذکور	بکون	ان	ذکور	بکون	ان	ذکور	بکون	
سازمان قضایی	۵۷	۷۱	۱۳۸	۸	۹	۱۷	۱۷۲۳۷	۱۲۰۲۸	۳۴۶۵۵	۳۱۶	۳۳۸۱	۲۰۳۱				
استادان قضایی	۲۲	۲۵	۲۷	۱۶	۱۷	۲۲	۱۳۵۷۱	۳۷۴۱۹	۳۷۷۹	۳۹۱	۷۳۸	۲۳۸	۲۳۸	۱۴۲۱		
استادان قضایی	۰۰	۰۰	۰۰	۰۰	۰۰	۰۰	۹۱۰۳	۹۲۶۷	۵۰۱	۴۱۸	۹۱۹	۱۱۸۹	۱۳۰۸	۳۹۹۷		
سازمان سنجایی کونی	۸۹	۱۰۶	۱۹۵	۴۲	۴۶	۵۷	۳۱۶۳۵	۳۰۰۷۸	۳۱۶۳۵	۳۰۰۷۸	۳۲۷۱۳	۱۸۳۲	۱۹۸۲	۳۸۱۸	۴۸۷۷۶	
مدار قضایی																
مربوه قضایی																
بیمار قضایی																
بوند قضایی																
مدار سنجایی کونی																
بندی سنجایی																
کمی قضایی																
سرور قضایی																
وزیرخانه قضایی																
بندی سنجایی کونی																
ردروس سنجایی																
ردروس قضایی	۱۱۶۵	۱۲۳۶	۳۲۰۱													
فانوط قضایی																
کره قضایی																
هرگیتنا جبهی																
ایاکی اجدی																
ردروس سنجایی کونی	۱۱۶۵	۱۲۳۶	۳۲۰۱													
جمعا کون	۱۲۵۴	۱۳۴۲	۳۵۹۴	۴۲	۴۶	۵۷	۹۸۵۹	۱۲۰۲۸	۳۴۶۵۵	۳۱۶	۳۳۸۱	۲۰۳۱				

Ερωτησινὰ τοῦ πλινθίου τοῦ ἐπιπέδου τῶν ἰσθμίων καὶ τῶν ἰσθμίων τῶν ἀρμελικῶν ὅσων ἐπιπεριώθη ἢ ἐγγωνῆ.

Ἐρωτησινὰ τοῦ πλινθίου τοῦ ἐπιπέδου τῶν ἰσθμίων καὶ τῶν ἰσθμίων τῶν ἀρμελικῶν ὅσων ἐπιπεριώθη ἢ ἐγγωνῆ.	Μεσογάζοντες			Χρῆσιμον			Ἄλλοι γωνιοί			Ἰουδαῖοι			Ἰσθμίων
	ἄρμενες	θῶναις	τὸ ἴσον ἄρμενες	ἰσθμίων	τὸ ἴσον ἰσθμίων	ἄρμενες	θῶναις	τὸ ἴσον ἄρμενες	θῶναις	τὸ ἴσον ἰουδαῖοι	ἄρμενες	θῶναις	
Ἰσθμίων (καζέδων)	776	645	1421	18759	155	38114	9	8	17	71	57	128	
Ἰσθμίων (συντάξ) Κίου	1208	1189	2397	3901	49	7680	47	16	33	35	32	67	
Ἰσθμίων Κῶ				418		919							
Ἰσθμίων Ἰσθμίων	1984	1884	3710	23708	21	44713	26	24	50	106	89	195	48776
Ἰσθμίων Μιτυλήνης	2371	2160	4531	17028	1717	34655							
Ἰσθμίων Μιτυλήνης	4408	4114	8622	13899	1915	27475							
Ἰσθμίων Μελόβου	275	254	529	9467	94	18621							
Ἰσθμίων Πλαταρίου				2088	119	3897							
Ἰσθμίων Μοσχωνίου	7154	6528	13682	42482	4216	84640							98330
Ἰσθμίων Ἀθηνῶν	1014	969	1983	10421	94	20355							
Ἰσθμίων Ἀθηνῶν	10	6	16	4664	45	9719							
Ἰσθμίων Τυψίου	606	644	1250	1522	132	2814							
Ἰσθμίων Πύδου	1626	1623	3249	16917	1531	32888							26137
Ἰσθμίων Πύδου	2574	2637	5211	9595	869	18604							
Ἰσθμίων Κόρινθου				1495	148	2983				1236	1165	2401	
Ἰσθμίων Κέρκερας				8124	317	6321							
Ἰσθμίων Χαλκίδος				973	460	2013							
Ἰσθμίων Τήνου	2574	2637	5211	11082	495	1032							18565
Ἰσθμίων Τήνου				1482	1482	30953							
Ἰσθμίων	13338	12622	25960	97559	9468	193202	26	24	50	1342	1254	2594	221808