

هزاره سیفید و دینک یک او و نور ایکی نه نه هجری سال نام سید -
۱۳۰۶

تقوم

یورپی گوندینک روزانی

ا ارخی و قولک ر روم ل لوبه

ی بودی

روزنامه	صفحه	شماره			تاریخ	نام	شماره		
		اول	دوم	سوم			اول	دوم	سوم
		۱۶	۱۶	۱۶	۵۴	جمعیه	۱	۱	۱
		۱۴	۱۴	۱۴	۵۶	جمعیه	۲	۲	۲
	اول بره	۱۵	۱۵	۱۵	۵۸	جمعیه	۳	۳	۳
		۱۷	۱۷	۱۷	۶۰	جمعیه	۴	۴	۴
	صوم میلاد	۱۸	۱۸	۱۸	۶۲	جمعیه	۵	۵	۵
		۲۰	۲۰	۲۰	۶۴	جمعیه	۶	۶	۶
		۲۱	۲۱	۲۱	۶۶	جمعیه	۷	۷	۷
		۲۲	۲۲	۲۲	۶۸	جمعیه	۸	۸	۸
		۲۳	۲۳	۲۳	۷۰	جمعیه	۹	۹	۹
		۲۴	۲۴	۲۴	۷۲	جمعیه	۱۰	۱۰	۱۰
	کانون اول لغز شوماع	۲۵	۲۵	۲۵	۷۴	جمعیه	۱۱	۱۱	۱۱
		۲۵	۲۵	۲۵	۷۶	جمعیه	۱۲	۱۲	۱۲
		۲۶	۲۶	۲۶	۷۸	جمعیه	۱۳	۱۳	۱۳
		۲۷	۲۷	۲۷	۸۰	جمعیه	۱۴	۱۴	۱۴
		۲۸	۲۸	۲۸	۸۲	جمعیه	۱۵	۱۵	۱۵
		۲۹	۲۹	۲۹	۸۴	جمعیه	۱۶	۱۶	۱۶
		۳۰	۳۰	۳۰	۸۶	جمعیه	۱۷	۱۷	۱۷
		۳۱	۳۱	۳۱	۸۸	جمعیه	۱۸	۱۸	۱۸
		۳۲	۳۲	۳۲	۹۰	جمعیه	۱۹	۱۹	۱۹
		۳۳	۳۳	۳۳	۹۲	جمعیه	۲۰	۲۰	۲۰
	کانون اول لغز شوماع	۳۴	۳۴	۳۴	۹۴	جمعیه	۲۱	۲۱	۲۱
		۳۵	۳۵	۳۵	۹۶	جمعیه	۲۲	۲۲	۲۲
		۳۶	۳۶	۳۶	۹۸	جمعیه	۲۳	۲۳	۲۳
		۳۷	۳۷	۳۷	۱۰۰	جمعیه	۲۴	۲۴	۲۴
		۳۸	۳۸	۳۸	۱۰۲	جمعیه	۲۵	۲۵	۲۵
		۳۹	۳۹	۳۹	۱۰۴	جمعیه	۲۶	۲۶	۲۶
		۴۰	۴۰	۴۰	۱۰۶	جمعیه	۲۷	۲۷	۲۷
		۴۱	۴۱	۴۱	۱۰۸	جمعیه	۲۸	۲۸	۲۸
		۴۲	۴۲	۴۲	۱۱۰	جمعیه	۲۹	۲۹	۲۹
		۴۳	۴۳	۴۳	۱۱۲	جمعیه	۳۰	۳۰	۳۰

شماره	تاریخ	شماره			تاریخ	تاریخ	تاریخ	تاریخ
		اول	دوم	سوم				
		۱۹	۷	۱	۱۹	۷	۱	جمعه ایست
		۲۰	۸	۲	۲۰	۸	۲	شنبه ایست
		۲۱	۹	۳	۲۱	۹	۳	یکشنبه ایست
		۲۲	۱۰	۴	۲۲	۱۰	۴	دوشنبه ایست
		۲۳	۱۱	۵	۲۳	۱۱	۵	سه شنبه ایست
		۲۴	۱۲	۶	۲۴	۱۲	۶	چهارشنبه ایست
		۲۵	۱۳	۷	۲۵	۱۳	۷	پنجشنبه ایست
		۲۶	۱۴	۸	۲۶	۱۴	۸	جمعه ایست
		۲۷	۱۵	۹	۲۷	۱۵	۹	شنبه ایست
		۲۸	۱۶	۱۰	۲۸	۱۶	۱۰	یکشنبه ایست
		۲۹	۱۷	۱۱	۲۹	۱۷	۱۱	دوشنبه ایست
		۳۰	۱۸	۱۲	۳۰	۱۸	۱۲	سه شنبه ایست
		۳۱	۱۹	۱۳	۳۱	۱۹	۱۳	چهارشنبه ایست
		۱	۲۰	۱۴	۱	۲۰	۱۴	پنجشنبه ایست
		۲	۲۱	۱۵	۲	۲۱	۱۵	جمعه ایست
		۳	۲۲	۱۶	۳	۲۲	۱۶	شنبه ایست
		۴	۲۳	۱۷	۴	۲۳	۱۷	یکشنبه ایست
		۵	۲۴	۱۸	۵	۲۴	۱۸	دوشنبه ایست
		۶	۲۵	۱۹	۶	۲۵	۱۹	سه شنبه ایست
		۷	۲۶	۲۰	۷	۲۶	۲۰	چهارشنبه ایست
		۸	۲۷	۲۱	۸	۲۷	۲۱	پنجشنبه ایست
		۹	۲۸	۲۲	۹	۲۸	۲۲	جمعه ایست
		۱۰	۲۹	۲۳	۱۰	۲۹	۲۳	شنبه ایست
		۱۱	۳۰	۲۴	۱۱	۳۰	۲۴	یکشنبه ایست
		۱۲	۳۱	۲۵	۱۲	۳۱	۲۵	دوشنبه ایست
		۱۳	۱	۲۶	۱۳	۱	۲۶	سه شنبه ایست
		۱۴	۲	۲۷	۱۴	۲	۲۷	چهارشنبه ایست
		۱۵	۳	۲۸	۱۵	۳	۲۸	پنجشنبه ایست
		۱۶	۴	۲۹	۱۶	۴	۲۹	جمعه ایست
		۱۷	۵	۳۰	۱۷	۵	۳۰	شنبه ایست

روزنامه	تاریخ الاخر	تاریخ الاول	تاریخ	تاریخ	شماره			
					تاریخ	تاریخ	تاریخ	
لانه			۶	۶۵	۶	۱۸	۳	۱
			۱۵	۶۵	۶	۱۹	۷	۲
	فکرین مسوول		۱۶	۶۵	۱۵	۲۰	۸	۳
			۱۷	۶۵	۱۶	۲۱	۹	۴
			۱۰	۶۵	۱۵	۲۲	۱۰	۵
			۱۸	۶۵	۱۶	۲۳	۱۱	۶
۱			۷	۶۶	۱۵	۲۴	۱۶	۷
			۶	۶۶	۱۵	۲۵	۱۷	۸
			۴	۶۶	۱۸	۲۶	۱۴	۹
			۳	۶۶	۱۶	۲۷	۱۵	۱۰
			۲	۶۶	۱۶	۲۸	۱۶	۱۱
			۱	۶۶	۱۶	۲۹	۱۷	۱۲
ر	افرا بید		۱۱	۶۸	۲۰	۳۰	۱۸	۱۳
ر	شماره فرنگی		۵۶	۶۴	۲۱	۳۱	۱۹	۱۴
			۵۵	۶۴	۲۶	۳۲	۲۰	۱۵
ل			۵۴	۶۴	۲۶	۳۳	۲۱	۱۶
			۵۱	۶۴	۲۰	۳۴	۲۲	۱۷
			۵۰	۶۴	۲۰	۳۵	۲۳	۱۸
			۴۸	۶۴	۲۶	۳۶	۲۴	۱۹
			۴۶	۶۴	۲۶	۳۷	۲۵	۲۰
			۴۴	۶۴	۲۲	۳۸	۲۶	۲۱
			۴۳	۶۴	۲۰	۳۹	۲۷	۲۲
			۴۲	۶۴	۲۰	۴۰	۲۸	۲۳
ر	شماره روسی		۴۰	۶۴	۱۸	۴۱	۲۸	۲۴
			۳۸	۶۴	۱۶	۴۲	۲۹	۲۵
ر			۴۶	۶۴	۱۶	۴۳	۳۰	۲۶
			۴۴	۶۴	۱۰	۴۴	۳۱	۲۷
ر			۳۷	۶۰	۱۰	۴۵	۳۲	۲۸
			۳۰	۶۰	۶	۴۶	۳۳	۲۹
			۳۸	۶۰	۲	۴۷	۳۴	۳۰
			۳۹	۶۰	۲	۴۸	۳۵	۳۱

ردیف	نام	شماره			تاریخ	محل	مهر	سال	مهرای اول	مهرای دوم
		ردیف	تاریخ	محل						
	بابا زاری	۱۶	۲	۱						
	صالح	۱۷	۵	۲						
	بابا زاری	۱۸	۷	۳						
	صالح	۱۹	۷	۴						
	صالح	۲۰	۸	۵						
	صالح	۲۱	۹	۶						
	بابا زاری	۲۲	۱۰	۷						
	بابا زاری	۲۳	۱۱	۸						
	صالح	۲۴	۱۲	۹						
	بابا زاری	۲۵	۱۳	۱۰						
	صالح	۲۶	۱۴	۱۱						
	صالح	۲۷	۱۵	۱۲						
	صالح	۲۸	۱۶	۱۳						
	صالح	۲۹	۱۷	۱۴						
	بابا زاری	۳۰	۱۸	۱۵						
	صالح	۳۱	۱۹	۱۶						
	بابا زاری	۳۲	۲۰	۱۷						
	صالح	۳۳	۲۱	۱۸						
	صالح	۳۴	۲۲	۱۹						
	صالح	۳۵	۲۳	۲۰						
	صالح	۳۶	۲۴	۲۱						
	صالح	۳۷	۲۵	۲۲						
	صالح	۳۸	۲۶	۲۳						
	صالح	۳۹	۲۷	۲۴						
	صالح	۴۰	۲۸	۲۵						
	صالح	۴۱	۲۹	۲۶						
	صالح	۴۲	۳۰	۲۷						
	صالح	۴۳	۳۱	۲۸						
	صالح	۴۴	۳۲	۲۹						
	صالح	۴۵	۳۳	۳۰						
	صالح	۴۶	۳۴	۳۱						
	صالح	۴۷	۳۵	۳۲						
	صالح	۴۸	۳۶	۳۳						
	صالح	۴۹	۳۷	۳۴						
	صالح	۵۰	۳۸	۳۵						
	صالح	۵۱	۳۹	۳۶						
	صالح	۵۲	۴۰	۳۷						
	صالح	۵۳	۴۱	۳۸						
	صالح	۵۴	۴۲	۳۹						
	صالح	۵۵	۴۳	۴۰						
	صالح	۵۶	۴۴	۴۱						
	صالح	۵۷	۴۵	۴۲						
	صالح	۵۸	۴۶	۴۳						
	صالح	۵۹	۴۷	۴۴						
	صالح	۶۰	۴۸	۴۵						
	صالح	۶۱	۴۹	۴۶						
	صالح	۶۲	۵۰	۴۷						
	صالح	۶۳	۵۱	۴۸						
	صالح	۶۴	۵۲	۴۹						
	صالح	۶۵	۵۳	۵۰						
	صالح	۶۶	۵۴	۵۱						
	صالح	۶۷	۵۵	۵۲						
	صالح	۶۸	۵۶	۵۳						
	صالح	۶۹	۵۷	۵۴						
	صالح	۷۰	۵۸	۵۵						
	صالح	۷۱	۵۹	۵۶						
	صالح	۷۲	۶۰	۵۷						
	صالح	۷۳	۶۱	۵۸						
	صالح	۷۴	۶۲	۵۹						
	صالح	۷۵	۶۳	۶۰						
	صالح	۷۶	۶۴	۶۱						
	صالح	۷۷	۶۵	۶۲						
	صالح	۷۸	۶۶	۶۳						
	صالح	۷۹	۶۷	۶۴						
	صالح	۸۰	۶۸	۶۵						
	صالح	۸۱	۶۹	۶۶						
	صالح	۸۲	۷۰	۶۷						
	صالح	۸۳	۷۱	۶۸						
	صالح	۸۴	۷۲	۶۹						
	صالح	۸۵	۷۳	۷۰						
	صالح	۸۶	۷۴	۷۱						
	صالح	۸۷	۷۵	۷۲						
	صالح	۸۸	۷۶	۷۳						
	صالح	۸۹	۷۷	۷۴						
	صالح	۹۰	۷۸	۷۵						
	صالح	۹۱	۷۹	۷۶						
	صالح	۹۲	۸۰	۷۷						
	صالح	۹۳	۸۱	۷۸						
	صالح	۹۴	۸۲	۷۹						
	صالح	۹۵	۸۳	۸۰						
	صالح	۹۶	۸۴	۸۱						
	صالح	۹۷	۸۵	۸۲						
	صالح	۹۸	۸۶	۸۳						
	صالح	۹۹	۸۷	۸۴						
	صالح	۱۰۰	۸۸	۸۵						

ردیف	تاریخ	مکان	تعداد		مجموعه	مجموعه	مجموعه	مجموعه
			مرد	زنان				
۱	۱۶	۵۱	۱۶	۴۰	۵۶	۱۶	۴۰	۵۶
	۱۷	۵۵	۱۰	۴۵	۵۵	۱۷	۴۵	۶۲
	۱۸	۶۰	۶	۵۴	۶۰	۱۸	۵۴	۷۲
	۱۹	۶۰	۶	۵۴	۶۰	۱۹	۵۴	۷۳
	۲۰	۶۰	۶	۵۴	۶۰	۲۰	۵۴	۷۴
	۲۱	۶۰	۶	۵۴	۶۰	۲۱	۵۴	۷۵
	۲۲	۶۰	۶	۵۴	۶۰	۲۲	۵۴	۷۶
	۲۳	۶۰	۶	۵۴	۶۰	۲۳	۵۴	۷۷
	۲۴	۶۰	۶	۵۴	۶۰	۲۴	۵۴	۷۸
	۲۵	۶۰	۶	۵۴	۶۰	۲۵	۵۴	۷۹
۲	۲۶	۶۰	۶	۵۴	۶۰	۲۶	۵۴	۸۰
	۲۷	۶۰	۶	۵۴	۶۰	۲۷	۵۴	۸۱
	۲۸	۶۰	۶	۵۴	۶۰	۲۸	۵۴	۸۲
	۲۹	۶۰	۶	۵۴	۶۰	۲۹	۵۴	۸۳
	۳۰	۶۰	۶	۵۴	۶۰	۳۰	۵۴	۸۴
	۳۱	۶۰	۶	۵۴	۶۰	۳۱	۵۴	۸۵
	۳۲	۶۰	۶	۵۴	۶۰	۳۲	۵۴	۸۶
	۳۳	۶۰	۶	۵۴	۶۰	۳۳	۵۴	۸۷
	۳۴	۶۰	۶	۵۴	۶۰	۳۴	۵۴	۸۸
	۳۵	۶۰	۶	۵۴	۶۰	۳۵	۵۴	۸۹
۳	۳۶	۶۰	۶	۵۴	۶۰	۳۶	۵۴	۹۰
	۳۷	۶۰	۶	۵۴	۶۰	۳۷	۵۴	۹۱
	۳۸	۶۰	۶	۵۴	۶۰	۳۸	۵۴	۹۲
	۳۹	۶۰	۶	۵۴	۶۰	۳۹	۵۴	۹۳
	۴۰	۶۰	۶	۵۴	۶۰	۴۰	۵۴	۹۴
	۴۱	۶۰	۶	۵۴	۶۰	۴۱	۵۴	۹۵
	۴۲	۶۰	۶	۵۴	۶۰	۴۲	۵۴	۹۶
	۴۳	۶۰	۶	۵۴	۶۰	۴۳	۵۴	۹۷
	۴۴	۶۰	۶	۵۴	۶۰	۴۴	۵۴	۹۸
	۴۵	۶۰	۶	۵۴	۶۰	۴۵	۵۴	۹۹
۴	۴۶	۶۰	۶	۵۴	۶۰	۴۶	۵۴	۱۰۰
	۴۷	۶۰	۶	۵۴	۶۰	۴۷	۵۴	۱۰۱
	۴۸	۶۰	۶	۵۴	۶۰	۴۸	۵۴	۱۰۲
	۴۹	۶۰	۶	۵۴	۶۰	۴۹	۵۴	۱۰۳
	۵۰	۶۰	۶	۵۴	۶۰	۵۰	۵۴	۱۰۴
	۵۱	۶۰	۶	۵۴	۶۰	۵۱	۵۴	۱۰۵
	۵۲	۶۰	۶	۵۴	۶۰	۵۲	۵۴	۱۰۶
	۵۳	۶۰	۶	۵۴	۶۰	۵۳	۵۴	۱۰۷
	۵۴	۶۰	۶	۵۴	۶۰	۵۴	۵۴	۱۰۸
	۵۵	۶۰	۶	۵۴	۶۰	۵۵	۵۴	۱۰۹

روزنامه	شماره المظلم	سال			ایام	روز		
		شماره	روز	ماه		روز	ماه	سال
		۲۴۴	۱۵	۱۳۰۴	همه روز	۱۵	۴	۱
		۲۴۴	۱۶	۱۳۰۴	قصه ایرانی	۱۶	۴	۲
		۲۴۴	۱۷	۱۳۰۴	بازار ایرانی	۱۷	۵	۳
		۲۴۴	۱۸	۱۳۰۴	بازار ایرانی	۱۸	۶	۴
رک		۲۴۴	۱۹	۱۳۰۴	صالح	۱۹	۷	۵
		۲۴۴	۲۰	۱۳۰۴	بازار	۲۰	۸	۶
		۲۴۴	۲۱	۱۳۰۴	بازار	۲۱	۹	۷
		۲۴۴	۲۲	۱۳۰۴	بازار	۲۲	۱۰	۸
		۲۴۴	۲۳	۱۳۰۴	بازار	۲۳	۱۱	۹
ی		۲۴۴	۲۴	۱۳۰۴	بازار	۲۴	۱۲	۱۰
		۲۴۴	۲۵	۱۳۰۴	بازار	۲۵	۱۳	۱۱
		۲۴۴	۲۶	۱۳۰۴	بازار	۲۶	۱۴	۱۲
		۲۴۴	۲۷	۱۳۰۴	بازار	۲۷	۱۵	۱۳
		۲۴۴	۲۸	۱۳۰۴	بازار	۲۸	۱۶	۱۴
وال		۲۴۴	۲۹	۱۳۰۴	بازار	۲۹	۱۷	۱۵
		۲۴۴	۳۰	۱۳۰۴	بازار	۳۰	۱۸	۱۶
		۲۴۴	۳۱	۱۳۰۴	بازار	۳۱	۱۹	۱۷
		۲۴۴	۳۲	۱۳۰۴	بازار	۳۲	۲۰	۱۸
	هزاره و نوزده	۲۴۴	۳۳	۱۳۰۴	بازار	۳۳	۲۱	۱۹
		۲۴۴	۳۴	۱۳۰۴	بازار	۳۴	۲۲	۲۰
		۲۴۴	۳۵	۱۳۰۴	بازار	۳۵	۲۳	۲۱
		۲۴۴	۳۶	۱۳۰۴	بازار	۳۶	۲۴	۲۲
		۲۴۴	۳۷	۱۳۰۴	بازار	۳۷	۲۵	۲۳
		۲۴۴	۳۸	۱۳۰۴	بازار	۳۸	۲۶	۲۴
		۲۴۴	۳۹	۱۳۰۴	بازار	۳۹	۲۷	۲۵
		۲۴۴	۴۰	۱۳۰۴	بازار	۴۰	۲۸	۲۶
		۲۴۴	۴۱	۱۳۰۴	بازار	۴۱	۲۹	۲۷
		۲۴۴	۴۲	۱۳۰۴	بازار	۴۲	۳۰	۲۸
	هزاره و بیست	۲۴۴	۴۳	۱۳۰۴	بازار	۴۳	۳۱	۲۹
		۲۴۴	۴۴	۱۳۰۴	بازار	۴۴	۳۲	۳۰

روز	شماره			نام	ظهور	عصر	امساك	رمضان المبارک	توضیح
	روز	تاریخ	ساعت						
	۱	۱۰	۱۰	طاهر	۶	۴۵	۶۵		
	۲	۱۰	۱۰	طاهر	۶	۴۵	۶۵		
	۳	۱۰	۱۰	طاهر	۶	۴۵	۶۵		
	۴	۱۰	۱۰	طاهر	۶	۴۵	۶۵		
	۵	۱۰	۱۰	طاهر	۶	۴۵	۶۵		
	۶	۱۰	۱۰	طاهر	۶	۴۵	۶۵		
	۷	۱۰	۱۰	طاهر	۶	۴۵	۶۵		
	۸	۱۰	۱۰	طاهر	۶	۴۵	۶۵		
	۹	۱۰	۱۰	طاهر	۶	۴۵	۶۵		
	۱۰	۱۰	۱۰	طاهر	۶	۴۵	۶۵		
	۱۱	۱۰	۱۰	طاهر	۶	۴۵	۶۵		
	۱۲	۱۰	۱۰	طاهر	۶	۴۵	۶۵		
	۱۳	۱۰	۱۰	طاهر	۶	۴۵	۶۵		
	۱۴	۱۰	۱۰	طاهر	۶	۴۵	۶۵		
	۱۵	۱۰	۱۰	طاهر	۶	۴۵	۶۵		
	۱۶	۱۰	۱۰	طاهر	۶	۴۵	۶۵		
	۱۷	۱۰	۱۰	طاهر	۸	۴۵	۶۵	نمونه روز یکشنبه	
	۱۸	۱۰	۱۰	طاهر	۸	۴۶	۶۶		
	۱۹	۱۰	۱۰	طاهر	۸	۴۶	۶۶		
	۲۰	۱۰	۱۰	طاهر	۱۰	۴۷	۶۷		
	۲۱	۱۰	۱۰	طاهر	۱۰	۴۷	۶۷		
	۲۲	۱۰	۱۰	طاهر	۱۰	۴۸	۶۸		
	۲۳	۱۰	۱۰	طاهر	۱۲	۴۸	۶۸		
	۲۴	۱۰	۱۰	طاهر	۱۴	۴۸	۶۸		
	۲۵	۱۰	۱۰	طاهر	۱۴	۴۹	۶۹		
	۲۶	۱۰	۱۰	طاهر	۱۴	۴۹	۶۹		
	۲۷	۱۰	۱۰	طاهر	۱۶	۴۹	۶۹		
	۲۸	۱۰	۱۰	طاهر	۱۶	۴۹	۶۹		
	۲۹	۱۰	۱۰	طاهر	۱۸	۵۰	۷۰	نمونه روز چهارشنبه	
	۳۰	۱۰	۱۰	طاهر	۱۸	۵۰	۷۰		

رقم	وصف	سنة			ايام	طول	عرض	مساحة	زى المحو الشريف
		١٩٥٠	١٩٥١	١٩٥٢					
١	ايام مشهوره	١١	٢٠	١٠	١٠	١٠	١٠	١٠	١٠
		١٢	٢١	١١	١٠	١٠	١٠	١٠	١٠
		١٣	٢٢	١٢	١٠	١٠	١٠	١٠	١٠
		١٤	٢٣	١٣	١٠	١٠	١٠	١٠	١٠
		١٥	٢٤	١٤	١٠	١٠	١٠	١٠	١٠
		١٦	٢٥	١٥	١٠	١٠	١٠	١٠	١٠
		١٧	٢٦	١٦	١٠	١٠	١٠	١٠	١٠
		١٨	٢٧	١٧	١٠	١٠	١٠	١٠	١٠
		١٩	٢٨	١٨	١٠	١٠	١٠	١٠	١٠
		٢٠	٢٩	١٩	١٠	١٠	١٠	١٠	١٠
٢	تاريخه اول فرس	٢١	٣٠	٢٠	١٠	١٠	١٠	١٠	١٠
		٢٢	٣١	٢١	١٠	١٠	١٠	١٠	١٠
		٢٣	٣٢	٢٢	١٠	١٠	١٠	١٠	١٠
		٢٤	٣٣	٢٣	١٠	١٠	١٠	١٠	١٠
		٢٥	٣٤	٢٤	١٠	١٠	١٠	١٠	١٠
		٢٦	٣٥	٢٥	١٠	١٠	١٠	١٠	١٠
		٢٧	٣٦	٢٦	١٠	١٠	١٠	١٠	١٠
		٢٨	٣٧	٢٧	١٠	١٠	١٠	١٠	١٠
		٢٩	٣٨	٢٨	١٠	١٠	١٠	١٠	١٠
		٣٠	٣٩	٢٩	١٠	١٠	١٠	١٠	١٠
٣	تاريخه اول فرس	٣١	٤٠	٣٠	١٠	١٠	١٠	١٠	١٠
		٣٢	٤١	٣١	١٠	١٠	١٠	١٠	١٠
		٣٣	٤٢	٣٢	١٠	١٠	١٠	١٠	١٠
		٣٤	٤٣	٣٣	١٠	١٠	١٠	١٠	١٠
		٣٥	٤٤	٣٤	١٠	١٠	١٠	١٠	١٠
		٣٦	٤٥	٣٥	١٠	١٠	١٠	١٠	١٠
		٣٧	٤٦	٣٦	١٠	١٠	١٠	١٠	١٠
		٣٨	٤٧	٣٧	١٠	١٠	١٠	١٠	١٠
		٣٩	٤٨	٣٨	١٠	١٠	١٠	١٠	١٠
		٤٠	٤٩	٣٩	١٠	١٠	١٠	١٠	١٠

زیرده تحریر و بیان اولن ان وقایع مشهوره تاریخی جہتہ ایکی
قسم اعتبار ایندیشدر بر قسبی سنہ ہجریہ نبویہ علیہ افضل التہیہ
افندہ زدن مقدم وقسم دیگر ی سنہ سنہ ہجریہ دن مؤخر
وقوعہ کلان وقایعدر .

﴿ ہجرت دن مقدم ﴾

سنین

۶۲۱۲ تقویم التواریخ اعتبار نبحہ خلقت آدم علیہ السلام
۴۵۸۳ اور وبالولک ضبط و تحریر لری . موجبہ ہبوط آدم
علیہ السلام
۳۹۷۴ طوفان نوح علیہ السلام
۳۵۴۸ مصرک ابتدای مہموری
۲۸۱۲ ملوک بنی انورک ابتدای ظہوری
۲۶۹۰ ملوک ارمنیہ نک ظہوری
۲۵۸۰ ابراہیم علیہ السلامک ولادت
۲۴۸۰ اسماعیل علیہ السلامک ختانی
۲۳۱۷ یعقوب علیہ السلامک مصری تشریف لری
۲۲۹۱ مصرده یدی سنہ متمد اولان قحط خلا
۲۱۷۶ فرعونک مصرده اطفال ذ کوری اعدای
۲۱۱۶ لاتین قرالینک ابتدای تشکیلی
۲۰۷۵ آتہ قرالینک ابتدای تشکیلی
۲۰۷۵ موسی علیہ السلامک مصر دن خروج لری

- ۲۰۳۴ ملوک یهودك ابتدای حكومتی
- ۱۱۹۲ سرای برونده بزاتیونك ابتدای بنا و اسكانی
- ۱۷۰۹ آنه حكومتك جمهوريته انقلابی
- ۱۶۳۷ داود علیه السلامك بریه الشامه پادشاهلخی
- ۱۵۵۸ سلیمان علیه السلامك پادشاهلخی
- ۱۴۷۰ سلانیک جانبنده واقع ماكدونیا حكومتك ابتداسی
- ۱۳۵۲ ملوك بنی اوردن بابل حكومتك ایرلسی
- ۱۳۳۷ روما شهرینك بنا اولنسی
- ۱۱۵۵ بابل قرالی بخت التصرك بریه الشام و قدس شریفی تخریبی
- ۱۱۱۰ عجم پادشاهلغتك کیا بیان طبقه سنه انتقالی
- ۱۱۰۸ مصری عجملرك استیلاسی
- ۹۱۶ اسکندرک مصری عجملردن استردادی
- ۹۱۰ اسکندرک ایرانی استیلاسی و دارانك قتلی
- ۷۱۷ ماكدونیا قرالیتك روما جمهوريته التهاقی
- ۶۱۳ مصرک رومایه التهاقی
- ۵۸۳ حضرت عیسی علیه السلامك میلادی
- ۵۱۷ روماده پاپا نصبی
- ۴۸۴ جام ایجادی
- ۳۶۸ طبقه ساسانیانك ظهوری
- ۲۳۴ ایاصوفیهك بناسی
- ۲۰۱ صوترازوسنك ایجادی

۱۶۳	فرانسه قر الیتنک ابتدای تشکلی
۵۳	ولادت حضرت رسالتپناهی
۴۰	توی قلمک ایجادی
۳۳	له قر الیتنک تشکلی
۲۵	اسقوجیا قر الیتنک تشکلی
۱۴	انکلیز قر الیتنک تشکلی
۱۱	اسپانیا قر الیتنک تشکلی

﴿ هجرتدن مؤخر ﴾

۰۱	هجرت نبویه علیه افضل التحیه
۱۰	حج وداع
۱۰	ارحال حضرت پیغمبر علیه السلام
۱۱	خلافت حضرت ابوبکر رضی الله عنه
۱۱	وقعه مسیله
۱۳	خلافت حضرت عمر رضی الله عنه
۱۴	بناء بصره
۱۴	فتح شام
۱۶	بنای کوفه
۱۶	بین الاسلام ابتدای استعمال تاریخ
۱۹	فتح قیصریه
۲۰	فتح مصر

۲۴	خلافت حضرت عثمان رضی الله عنه
۲۷	فتح جزیره قبریس
۳۵	خلافت حضرت علی رضی الله عنه
۳۶	استانبولك ايلك محاصره سي
۴۰	ابتدای ظهور حوادث باروت
۴۰	ملوك بني اميه نك ظهوری
۴۹	غلطه ده واقع عرب جامعك اولكي بناسی
۶۱	وقعه دلسوز كر بلا
۷۵	ضرب سكه اسلاميه
۸۰	ولادت امام اعظم رحمه الله
۸۲	سجلیا جزیره سیه مسینا بوغازینك فقی
۹۳	اسلامك اندلس ديارينه عبورلی
۹۵	غلطه جامعك ايتكنجی بناسی
۱۲۰	ایجاد کاغذ
۱۲۱	عربلر یئیننده علم کیمیانك شیوعی
۱۲۸	ظهور ابو مسلم
۱۳۲	ملوك بني اميه نك انقراضی
۱۳۳	ظهور دولت آل عباس
۱۳۹	اندلسده دولت بني اميه نك تشکلی
۱۴۵	بنای بغداد
۱۵۰	وفات امام اعظم رحمه الله
۴۰۷	انقراضی

	ولادت امام شافعی	۱۵۰
	هارون الرشیدک اسکنداره ورودی	۱۶۱
	انتقال امام مالک	۱۷۶
	دایمراقه قرالینک تشکلی	۱۸۲
	ابتدای ظهور بنی اغلب	۱۸۳
	انتقال امام شافعی	۲۰۴
۲۷۹	انقراضی	۲۳۲
	ابتدای دولت صفاریه	۲۴۰
	انتقال امام احمد ابن حنبل	۲۶۲
	ابتدای دولت سامانیه	۲۷۰
	ابتدای دولت امامان عین	۲۷۸
	ابتدای ظهور قرامطه	۲۹۶
	ابتدای ظهور علویه در افریقا	۲۹۷
	مغربده دولت فاطمیہ نك تشکلی	۳۰۰
۴۰۰	انقراضی	۳۱۵
۴۳۳	انقراضی	۳۴۲
	بنای مرعش	۳۶۰
۵۷۹	انقراضی	۳۶۲
	ابتدای دولت غزنویه	۴۲۲
۵۹۰	انقراضی	۴۵۵
	دولت سلجوقیہ نك ظهوری	۴۹۰
۶۲۸	انقراضی	
	مجار قرالینک تشکلی	
	ظهور دولت خوارزمیه	

	ظهور دولت عباده	۵۰۰
انقراضی ۹۱۶	ابتدای دولت اتابکيه	۵۱۵
	ایجاد ساعت	۵۱۶
	په رتکیر قرالینک تشکلی	۵۲۹
انقراضی ۶۰۶	ابتدای دولت غوریه	۵۲۳
	ملوک ایویانک انقراضی	۵۶۷
	مولود شریف قرالینک ابتدای اجرامی ^۹	۶۰۴
	ظهور چنگیز	۶۱۶
	وفات حضرت مولانا قدس سره	۶۳۱
	دولت عباسیه انقراضی	۶۵۶
انقراضی ۹۲۳	ظهور دولت عباسیه در مصر	۶۵۹
	هلاک چنگیز	۶۶۴
	باروت استعمالنک شیوعی	۶۸۶
	کوزنک ایجادی	۶۸۶
	کیلده استعمال اولنان بوصله نك ایجادی	۶۸۷
	دولت علیه عثمانیه نك ظهوری	۶۸۸
	شهریاران عثمانیان نام جلیانته ابتدای قرائت خطبه	۶۸۸
	دولت علیه عثمانیه نك استقلالی	۶۹۹
	فتح بروسه	۷۱۷
	ضرب سکه عثمانیه	۷۲۸
	دولت علیه ده موظف عسکر تنظیمی	۷۲۹

جدول وقایع

۲۳

۷۵۵	ابتدای ظهور قره‌ماتیان
۷۵۸	شهرزاده سلیمان پاشاک بجزاً روم اینله، کپوب
	کلیبولی فی فتحاری
۷۶۲	طوب ایجادی
۷۶۳	فتح ادرنه
۷۶۵	ظهور تیمور
۷۸۰	ظهور طائفة ذوالقدریه
۹۲۲	انقراضی
۷۸۴	مصرده دولت چرا کسدنک ظهوری
۹۲۳	انقراضی
۷۹۱	قوصوه بحار به سی
۷۹۱	وفات شاه محمد جهال‌الدین نقشبند قدس سره
۷۹۶	فتح سلاویک ویکی شهر
۷۹۷	بروسده جامع کبیرک بناسی
۷۹۸	فتح نیکبولی
۸۰۴	وقعه تیمور
۸۰۷	هلاک تیمور
۸۲۵	فتح یاتیه
۸۴۸	وقعه وارنه
۸۵۰	صنعت طباعتک ایجادی
۸۵۷	قوصوه و قعه ثانیه سی سلطان مرادک مظفرینی
۸۵۷	روم ایلی حصارینک بناسی
۸۵۷	فتح استانبول

اسکی سرایک بنامی	۸۵۸
امریقانك كشفى	۸۶۲
فاتح جامعك بناسی	۸۶۷
اتمام جامع فاتح	۸۶۸
سرای جدیدك بناسی	۸۷۳
سرای جدیدك اتمامی	۸۷۵
مذکلی کر ایخانك دولت عثمانیه اطاعتی	۸۸۰
کال رئیسك دونما ایله اسپانیاه عزیزتی	۸۹۲
بنای جامع سلطان یازید	۹۰۳
امید پرونی طریقك كشفى	۹۰۳
وقعه چالدران	۹۲۰
درسهادته ترسانهك بنامی	۹۲۳
قیون ساهتنك ایجادی	۹۲۲
فتح حلب وشام	۹۲۲
فتح مصر	۹۲۶
عاصی غز الینك هلاکی	۹۳۷
سلطان سلیمانك فرانسه بی جایه سی	۹۳۲
ویتهنك برنجی محاصره سی	۹۳۵
فتح بغداد	۹۴۱
عدنك تسخیری	۹۴۴
امپراطور قارلوسك هزیمتی	۹۴۷

سلیمانیه جامعک انشاسنه شروع اولنسی	۹۵۷
مجار قرالینک نمچه ایمراتورلقنه اتھاقی	۹۵۷
مجر محیط شرقیه سیدی رئیسک برنجی سفری	۹۶۱
استانبولده قهوه‌نک ابتدای استعمالی	۹۸۲
سلیمانیه جامعک اتمامی	۹۶۵
قلج علی پاشانک قپودان دریا نصیبی	۹۷۹
اهل اسلامک اندلسدن چیقیدینی	۹۷۵
انشاء رصدتقی الدین وحساب اصول اھشاری	۹۸۷
ممالک اسلامیه ده دخانک ظھوری	۱۰۱۲
انقیه‌نک استانبولده شیوخ استعمالی	۱۰۵۰
اوروباده فزرتنک ایجدادی	۱۰۵۱
ویاننک ایکنجی محاصره‌سی	۱۰۹۴
قارلوفچه معاهده‌سی	۱۱۱۰
بیوک پتروئک روسیه‌یه نظام وضعی	۱۱۱۶
پروط مظفریتی	۱۱۲۴
بوساروفچه معاهده‌سی	۱۱۳۰
اسکدارده دارالطباعه تأسیسی	۱۱۳۵
تلقیح بقربنک (یعنی چیچک اشینسک) کشفی	۱۱۶۷
استانبولده زلزله عظیمه	۱۱۸۰
قیینارچه معاهده‌سی	۱۱۸۹
بالون ایجدادی	۱۱۹۹

ناشراف ایجادی	۱۲۰۱
فرانسه لورک مصری استیلاسی	۱۲۱۳
طاش بصره سنک ایجادی	۱۲۱۵
مصرک فرانسه لوردن استیلاسی	۱۲۱۶
واپور ایجادی	۱۲۲۲
اوروپا مصالحه عمومی	۱۲۲۲
بکرش مصالحه سی	۱۲۲۹
نیور یول ایجادی	۱۲۴۰
وقعه خیریه و تأسیس عساکر نظامیه	۱۲۴۱
مکتب طبیه نیک تأسیسی	۱۲۴۲
ادرنه مصالحه سی	۱۲۴۶
جسر عتیقک انشاسی	۱۲۵۳
قرائنه نظامتک وضعی	۱۲۵۴
تنظیمات خیریه	۱۲۵۵
جسر جدیدک انشاسی	۱۲۶۰
مکاتب رشیدییه نیک تأسیسی	۱۲۶۳
یونستانک استقلالی	۱۲۴۷
قریم محاربه سی	۱۲۷۰
پارس معاهده سی	۱۲۷۳
طوریل تعمیر اولنان ذکر لغهر نیک ایجادی	۱۲۷۸
استانبولده سرکی کشادی	۱۲۸۰

ولایات تأسیسی	۱۲۸۱
اصلاحخانه‌ها تأسیسی	۱۲۸۱
پروسیه لپارک اوستریا ایله صادوه محاربه سی	۱۲۸۲
منافع عمومی صندوقلرینک تأسیسی	۱۲۸۳
ایکنه ملی تفنک ایجاددی	۱۲۸۳
سلطان عبدالعزیز خانک اورپا به سیاحتی	۱۲۸۴
قوه عمومی عسکریه مرکزک تنسیبی	۱۲۸۶
سویس جدولونک کشادی	۱۲۸۶
پروسیا و فرانسه دولتلرینک محاربه سی	۱۲۸۷
المانیا امپراطورلغنک اعلانی	۱۲۸۷
ایتالیا دولتینک رومی استیلا سی	۱۲۸۷
فرانسه جمهوریتیه انقلابی	۱۲۸۷
تراموایک در سعادتده احداثی	۱۲۸۸
توتونک تحت انحصاره ادخالی	۱۲۸۸
ترسانه عامرده حوض سابع استعمالی	۱۲۸۹
غلاطیده تونل کشادی	۱۲۹۰
اناطولی به شمردوفر انشاسی	۱۲۹۰
قانون اساسینک وضعی	۱۲۹۳
مجلس مبعوثانک ابتدای انعقادی	۱۲۹۴
در سعادتده ملیه عسکریه احداثی	۱۲۹۴

۱۲۹۵	روسیه محاربهٔ اخیره سی
۱۲۹۵	براین قونفره سی
۱۲۹۷	ساقزده زلزله عظیمه
۱۲۹۸	موزه نك رسم کشادی

✽ تاریخ میلادی اعتباریله بعضی وقایع ✽

۱۸۴۰	بولک ناپولیونک سنت الن اطه سندن نقل اولنان نیشنک پارسه دخولی
۱۵۱۶	استوغرافنک موجندی (ژان فری نه م) ک وفاتی
۱۸۷۴	ناپولیون بوناپارتی اعدام ایچون (ماشین انفرنال) یعنی مهنیق دوزخی اطلاق ایدیلان آت ناریه نك جزویتلر طرفندن ترتیب و تعیین اولمسی
۱۸۷۹	فرانسه دولتی طرفندن سلطان عبدالعزیزه ارسال اولنان هر صع لریون دونور نشاننک موسیو موتیه یدیله تقدیمی

﴿ سلاطین عظام عثمانیہ نك تاريخ وولادت وجلوس وارتمحالريني ﴾
 ﴿ ومدت عمر وسلطنت ومدفن شريفلريني مابين جدولدر ﴾

﴿ اسمي سلاطين عظام حضر اتيه مدفن شريفلري ﴾

غازی سلطان عثمان خان بروسده حصار ايچنده مدفوندر
 (ولادت) (جلوس) (ارتحال) (مدت سلطنت) (مدت عمر)
 ۶۵۶ ۶۹۹ ۴ جا ۷۲۶ ۲۷۲۱ ن ۲۷۰

غازی سلطان اور خان پدر لري چوارنده مناستر نام تربده مدفوندر
 ۶۸۰ ۷۲۶ ۱۷ ن ۷۶۱ ۳۵ ۸۱

غازی سلطان مراد خان بروسده چکر که نام محلده مدفوندر
 ۷۲۶ ۷۶۱ ۱۵ ش ۷۹۱ ۳۱ ۶۵

غازی سلطان یلديرم بايزيد خان بروسده جامعلري قرينده مدفوندر
 ۷۶۱ ۷۹۱ ۴ ن ۸۱۵ ۱۵ ش ۲۴ ۵۴

چلبی سلطان محمد خان بروسده یشیل جامع جوارنده مدفوندر
 ۷۸۱ ۸۱۶ ۸۲۴ ۸ ۴۳

غازی سلطان مراد خان ثانی بروسده جامعلري قرينده مدفوندر
 ۸۰۶ ۸۲۴ ۵ م ۸۵۵ ۳۰ ش ۶ ۴۹

غازی سلطان ابو القح محمد خان استانبولده جامعلري محرابی چهنده در
 ۸۳۳ ۲۶ ب ۸۵۵ ۱۶ م ۸۸۶ ۴ را ۳۱ ۵۳

غازی سلطان بایزیدخان استانبولده جامعاری جوارنده مدفوندر
(ولادت) (جلوس) (ارتحال) (مدت سلطنت) (مدت عمر)
۸۵۱ ۸۸۶ ۲۰ را ۹۱۸ ۱۰ را ۳۲ ۷۷

غازی یاوز سلطان سلیم خان استانبولده جامع شریفاری
جوارنده مدفوندر
۸۷۵ ۹۱۸ ۱۸ ص ۹۲۶ ل ۸ ۹ شهر ۵۱

غازی سلطان سلیمان خان استانبولده جامع شریفاری اوکونده
مدفوندر
۹۰۰ ۱ ش ۹۲۶ ل ۴ ۹۷۴ ص ۲۰ ۴۸ ۷۴

غازی سلطان سلیم خان ثانی ایاصوفیه جامع شریفی قرینده مدفوندر
۹۳۰ ۶ ب ۹۷۴ ۹ را ۹۸۲ ۲۷ ش ۵ ۸ شهر ۵۲

غازی سلطان مراد خان ثالث ایاصوفیه جوارنده مدفوندر
۹۵۳ ۵ جا ۹۸۳ ۸ ن ۱۰۰۳ ۸ جا ۲۰ ۸ شهر ۵۰

غازی سلطان محمد خان ثالث ایاصوفیه جوارنده سلیم خان ثانی
باننده مدفوندر
۹۷۴ ۷ ذ ۱۰۰۳ ۱۶ جا ۱۰۱۲ ۱۲ ب ۹ ۳۷

غازی سلطان احمدخان استانبولده جامع شریفاری جوارنده مدفوندر
۹۹۸ ۱۲ ج ۱۰۱۲ ۱۸ ب ۱۰۲۶ ۲۲ ذ ۱۴ ۲۸

سلطان مصطفی خان بن محمد خان

۱۰۰۱ ۱۰۲۶ ۲۲ ذ ۱۰۴۸ فراغ عمره را ۳ شهر

سلطان عثمان خان ثانی پدر لری سلطان احمد خان یاننده مدفوندر
(ولادت) (جلوس) (ارتحال) (مدت سلطنت) (مدت عمر)

۱۰۱۳ ۱۰۲۷ ۱۲ را ۱۰۳۱ ۹ ب ۴ ۴ شهر ۱۸

دفعہ ثانیہ سلطان مصطفی خان ایاصوفیہ جامع شریف حویلیسندہ
تربہسندہ مدفوندر

۱۰۳۲ ۱۰۴۸ ۱۱ را ۲ شهر ۴۷

غازی سلطان مراد خان رابع پدر لری سلطان احمد خان یاننده مدفوندر

۱۰۱۸ ۲۸ جا ۱۰۳۲ ۱۵ ذا ۱۰۴۹ ۱۶ ۱۱ شهر ۳۱

سلطان ابراہیم خان ایاصوفیہ عمیری سلطان مصطفی
تربہسندہ مدفوندر

۱۰۲۴ ۱۳ ل ۱۰۴۹ ۱۶ ل ۱۰۵۸ ۷ ب فراغ ۸ ۹ شهر ۳۴
۲۹ ب وفات

غازی سلطان محمد خان رابع باپچہ قبوسندہ والدہ لری ترچان
سلطان تربہسندہ مدفوندر

۱۰۵۱ ۲۹ ن ۱۰۵۸ ۱۷ ب ۱۰۹۹ فراغ ۴۰ ۵ شهر ۵۳
۱۱۰۴ وفات

سلطان سلیمان ثانی جد لری سلطان سلیمان تربہسندہ مدفوندر

۱۰۵۲ ۱۰۹۹ ۱۱۰۲ ۸ ۳ شهر ۵۰

سلطان احمدخان ثانی جد زری سلطان سلیمان تربیه سنده مدفوندر
(ولادت) (جلوس) (ارتحال) (مدت سلطنت) (مدت عمر)
۱۰۵۲ ز ۶ ۱۱۰۲ ل ۱۵ ۱۱۰۶ ل ۸ ۴ شهر ۵۴

سلطان مصطفی خان ثانی باغچه قیو سنده والده تربیه سنده مدفوندر
۱۰۷۴ ۱۱۰۶ ج ۲۲ ۱۱۱۵ ۸ ۸ شهر ۴۰

غازی سلطان احمدخان ثالث باغچه قیو سنده والده تربیه سنده مدفوندر
۱۰۸۴ ۱۱۱۵ ر ۲ ۱۱۴۳ فراغ ۱۱ ۲۷ شهر ۶۵
وفات ۱۱۴۹

غازی سلطان محمودخان باغچه قیو سنده والده تربیه سنده مدفوندر
۱۱۰۸ ۱۱۴۳ م ۴ ۱۱۶۸ ا ۱۵ ۲۸ ص ۲۵ ۶۰

سلطان عثمان خان ثالث برادر زری سلطان محمودخان جوارنده
مدفوندر
۱۱۱۰ ۱۱۶۸ ص ۲۸ ۱۱۷۱ ص ۱۶ ۱۱۰۳ شهر ۶۰

سلطان مصطفی خان ثالث استانبولده لاله لی جامعی ساحه سنده
مدفوندر
۱۱۲۹ ۱۱۷۱ ص ۱۶ ۱۱۸۷ ا ۸ ۱۶ شهر ۵۸

غازی سلطان عبدالحمید خان باغچه قیو سنده مدرسه لرینه متصل
تربیلنده مدفوندر
۱۱۴۷ ۱۱۸۷ ل ۱۰ ۱۲۰۳ ا ۱۲ ۱۵ شهر ۶۶

غازی سلطان سلیم خان ثالث پدرلری سلطان مصطفی خان
تربہ سندنہ در

(ولادت) (جلوس) (ارتحال) (مدت سلطنت) (مدت عمر)

۱۱۷۵ ۱۲۰۳ ۱۲۲۲ فراغ ۱۸ ۸ شہر ۴۸

۱۶ وقت ۱۲۲۳

سلطان مصطفی خان رابع پدرلری سلطان عبدالحمید خان
تربہ سندنہ مدفوندر

۱۱۹۳ ۱۲۲۳ ۲۱ را ۱۲۲۳ ۲۱ شہر ۳۰

غازی سلطان محمود خان ثانی استانبولده چنبرلی طاش جوارندنہ
تربہ مخصوصہ لرنده مدفوندر

۱۱۹۹ ۱۳ ن ۱۲۲۳ ۴ جا ۱۶۵۵ ۱۹ را ۳۲ ۱۰ شہر ۵۵

غازی سلطان عبدالحمید خان سلطان سلیم جماعی جوارندنہ تربہ
مخصوصہ لرنده مدفوندر

۱۲۳۸ ۱۴ اش ۱۲۵۵ ۱۹ را ۱۲۷۷ ۱۷ ذ ۲۲ ۹ شہر ۴۰

سلطان عبدالعزیز خان پدرلری سلطان محمود خان ثانی تربہ سندنہ
مدفوندر

۱۲۴۵ ۱۴ اش ۱۲۷۷ ۱۷ ذ ۱۲۹۳ ۱۶ جا ۱۶ ۴ شہر ۴۸

فراغ ارتحال ۱۶ جا

خافان سابق سلطان مراد خان خامس حضر تلری مبتلا
 اولدقلری علت جهتیه منخلع اولدیلر
 (ولادت) (جلوس) (انخلاع) (مدت سلطنت)
 ۱۲۵۶ ۲۵ ب ۱۲۹۳ ۷ جا ۱۱ ش ۱۲۹۳ ۳ نوم ۳ شهر

✽ السلطان ابن السلطان السلطان ✽ الغازی عبدالحمید ✽
 ✽ خان ثانی ✽ ابن السلطان الغازی عبدالحمید خان ایدالله ✽
 ✽ خلافته الی آخر الدوران افندمز حضر تلری تک تاریخ ✽
 ✽ مولود سعادت نمودلری نیک ایکوز الی سکز سنه سی ✽
 ✽ شعبان شریفنک اون سکز بی کونی شرف واقع ✽
 ✽ اولوب طقسان اوچ سنه سی شعبان شریفنک اون ✽
 ✽ بر بی کونی بالارث والاستحقاق سریر آرای خلافت ✽
 ✽ وسلطنت اولمشلردر جناب مالک الملک ذات ✽
 ✽ ملو کانه زینی کمال موفقیت ومظفریت ایله الی ✽
 ✽ آخر الدوران تحت عالی ینت خلافت شاهانه لرندہ ✽
 ✽ بردوام ایلیه آمین ✽

اوروپا حکمدارلی

۳۵

اوروپا دولتری حکمدار لینگ تاریخ ولادت و جلوساری سنه
میلادیه اعتباریله در

ایران شاهلی شاه ناصرالدین قاجار حضر تلی
ولادتی ۶ صفر ۱۲۴۵ جلوسی ۱۳ ذی القعدة ۱۲۶۳

اوستریا امپراطوری فرانسوا ژوزف حضر تلی
ولادتی ۱۸ اغستوس ۱۸۳۰ اوستریا تختنه
قعودی ۲ کانون اول ۱۸۳۸

اسپانیا قرالی (۱۲) الفونس حضر تلی
ولادتی ۲۸ تشرینانی ۱۸۵۷ قراللی ۱۸۷۵

اسویج نورج قرالی (۴) اوسقار حضر تلی
ولادتی ۲۱ کانون ثانی ۱۸۲۰

ایتالیا قرالی هو مبرت حضر تلی
ولادتی ۱۴ مارت ۱۸۴۴ ایتالیا تختنه قعودی ۱۲ کانون اول ۱۸۷۸

باویرا قرالی (۲) لوتی حضر تلی
ولادتی ۲۵ اغستوس ۱۸۴۵ قعودی ۱۰ مارت ۱۸۶۴

پرهزیلیا امپراطوری (۲) دون پدرو حضر تلی
ولادتی ۲ کانون ثانی ۱۸۲۵ امپراطورلی ۷ نیسان ۱۸۳۱

بلجا قرالی (۲) لئوبولد (لوتی فیلیپ ماری و یقتور) حضر تلی
ولادتی ۹ نیسان ۱۸۳۵ پدرینک برینه قعودی ۱۷ کانون ثانی ۱۸۶۶

پروسیا ایمپراطوری کییوم حضرتلری
ولادتی ۲۲ مارت ۱۷۹۷ برادری (۴) فرهدریق کییومک
یرینه قعودی کانون تائی ۱۷۶۱

پورتغال قرالی دون لوتی حضرتلری
ولادتی ۳۱ ایلول ۱۸۳۷ برادرینک یرینه قعودی ۱۸۶۱

به پار فلنک قرالی (۲) کییوم حضرتلری
ولادتی ۱۹ شباط ۱۸۱۷ قعودی ۱۲ مایس ۱۸۴۹

چین ایمپراطوری چونغچی حضرتلری
ولادتی ۵ کانون تائی ۱۸۵۴

حبش ایمپراطوری
یوخناجلوسنی ۱۸۶۷

دایمارقه قرالی (۹) قرستیان حضرتلری
ولادتی ۱۸ نیسان ۱۸۱۸ قعودی ۱۵ تشرین تائی ۱۸۶۳

روسیه ایمپراطوری عکساندر حضرتلری
ولادتی ۱۰ مارت ۱۸۴۵ قعودی ۱۵ مارت ۱۸۸۱

ژاپونیا ایمپراطوری مونت سوھیتو حضرتلری
(ژاپون لساننده میقادو دینوریله حکمدار معناسنه در)

ساقس قرالی فرهدریق (اوکوست البر) حضرتلری
ولادتی ۳ نیسان ۱۸۲۸ قعودی ۲۹ ایلول ۱۸۷۳

گران بریتانیا (انکلترہ) قرالچھسی الکساندریناویقتور
حضر تلری

ولادتی ۲۴ مایس ۱۸۱۹ اعلان قعودی ۲۱ حزیران ۱۸۳۷

فاس

سلطان مولا حسن حضر تلری

ورتبرغ قرالی شارل فرہدریق الکساندر حضر تلری

ولادتی ۴ مارت ۱۸۲۳ پدربنک یرمنہ قعودی ۲۵ حزیران ۱۸۶۴

یونان قرالی ژورز حضر تلری

ولادتی ۲۴ کانون اول ۱۸۴۵ قعودی ۳۱ تشرین اول ۱۸۶۳



✽ مقام صدارت عظمایه [۱] ✽

معروض داعی کینه لریدر که	علما جانبندن
معروض چا کر کینه لریدر که	سائرل جانبندن
فتحامتلو دولتو افندم حضرت تلمری	عبارهاره سنده اسملمری ذکر
	اولندقدنه

✽ رتبه صدارتی احراز ایتمش ذواته ✽

معروض داعلریدر که	علما جانبندن
معروض چا کر لریدر که	سائرلزی جانبندن
عبارهارا سنده اسملمری ذکر اولندقدنه ایتلو دولتو افندم حضرت تلمری	
دولتو سیادتلو افندم حضرت تلمری	امیر مکه مکر مه و معز وللرینه
دولتو عنایتلو افندم حضرت تلمری	دائر السعادة الشریفه اغاسنه
عطوفتو افندم	مقام سرعسکری و شرف صهریت دلتلو
حضرت تلمری	سندیه نائل اولمش و کلایه
دولتو افندم حضرت تلمری	ذات سردار اکرمی به
حضرت تلمری	مشیرلره و وزیرایه و معز وللرینه
عطوفتو افندم حضرت تلمری	رتبه بالاییه و سرقرنای شهنشاهی
»	ایله مابین همایون باش کاتبه
حضرت تلمری	فریقان ایله رتبه اولی صنف اولی سعادتلو
»	وروم ایلی بکر بکلمی پایه لوزینه

[۱] ایوم مستعمل اولان القاب رسمیه مرحوم عبدالمجیدخانک ایام سلطنتنده وضع و ترتیب اولمشدر .

میرلوا و میر میران و رتبه اولی
 صنف ناینسنه
 میرالای و نایه ممتازینه
 رتبه نایه صنف ناینسنه و میرالامرا
 وقائم مقام و اصطلح عامه
 مدیری پایه لورینه
 یکباشیره و رتبه ثالثیه و قپوچی
 باشیره و الای امناسنه
 رتبه رابعیه و قول اغارینه
 و خواجکانه و یوز باشیره
 رتبه مذکورہ مآدوندہ بولنانلر
 حیتلو بک افندی اغا
 ایله سار مآوریتده اولانلره

✽ مسند مشیخت اسلامیہ ✽

علمایانبدن معروض داعی دیرینه لیدر که
 سائر لری جانبدن معروض بنده دیرینه لیدر که
 عباره اره سنده دولتو سماحتلو افندم حضر تلری

✽ معز و لارینه ✽

علمایانبدن معروض داعی لیدر که
 سائر لری جانبدن معروض بنده لیدر که
 عباره اره سنده دولتو فضیلتلو افندم حضر تلری
 صدور سماحتلو افندم حضر تلری

استانبول پایه لورینه	فضیلتلو افندی	حضر تلری
حر مین محترمین پایه لورینه	فضیلتلو افندی	
بلادخسه و مخرج والیسنه	فضیلتلو افندی	
مدر سینه	مکر متلو افندی	
قضاته	مودتلو (جلبی افندی به)	رشادتلو افندم حضر تلری

✽ [١] رتب علیه و سیفیه و قلیه نك اصول تشریفات دولت ✽
✽ علیه اوزره یکیدیکره تقدملری ✽

رتبه مشیری و وزارت • صدور و روم ایلی و اناطولی پایه سی •
رتبه بالادن اولوب بالفعل و کلالق خدمتمنده بولنان رجال
و رتبه بالادن سائر رجال • استانبول پایه سی • فریقان
رتبه اولی صنف اولی • روم ایلی بکر بکلیمی • حر مین شریفین
میرلوالقی • میر میرانلقی • رتبه اولی صنف ثانسی • بلادخسه مولویقی

[١] رتب دولت علیه نك علیه سی خبیلی وقتدنبرو شو صورت
موضوعه ده ایسه ده ملکیه سی یالکز صدارت و وزارت
و روم ایلی بکر یکیلکنندن و میر میران و قپو جی باشی و خواجه کاندن
عبارت اولوب مؤخر آمر حوم سلطان محمود خان ثانی زمانده
رتبه بالا و مر حوم سلطان عبد المجید خان از مانده قصور رتب
موجوده احداث و رتب سیفیه ده کذلک مر حوم سلطان محمود
خان ثانیک عساکر نظامیه بی تاسیس لرنده ترتیب اولوب بالاخره
تدریجاً تزید و اکل اولمشدر •

میرالایق . رتبهٔ ثانیه صنف اول متمایزی . مخرج مولوی قی
 رتبهٔ ثانیه صنف ثانسی . میرالامراق . قائم مقاملق . اصطلبل
 عامره مدیرلکی . کبار مدرسین . بیکباشلیق . رتبهٔ ثالثه
 قپوچی باشلیق . موصلهٔ سلیمانیه مادوننده بولنان مدرسین
 الای امینلکی . رتبهٔ رابعه . قول اعالیق . خواجه لوق . یوزباشلیق

رتبهٔ علمیه نك تعبیرات و تعریقاتی

روم ایلی	ابتدا پایه سنی احراز و صکره صر ه سیله منصبی
قاضی مسکرلکی	ضبط ایدر و تکرر دخی ایلر
اناطولی	ابتدا پایه سنی احراز ایدر صکره منصبی ضبط
قاضی مسکرلکی	ایدر صر ه سیله روم ایلی پایه سنه نقل ایدر .
استانبول	کذلک پایه سنی احراز صکره منصبی ضبط ایلر
قاضی بلخی	ویا خود اناطولی پایه سنه نائل اولور .
حرهین	بالذات منصبی ضبط ایدر و یا خود حرهین
مولوی قی	پایه سی وریلور .
بلادخسه مولوی تیری	ادرنه بروسه شام (مصر) و (فلبه دن عبارتدر
مخرج	قدس حلب ایوب سلاتیک غلطه از میر
مولوی تیری	و طربزون ایله کریددن عبارتدر .
پایهٔ مجرده	یا لکر مخرج پایه سنه نائل اوله ییلور ترقی کسب
اصحابی	و منصب ضبط ایلیه عز .
مقاعدین	درس عام خواجه افندیلردن بعضیلرینک
	ارزولری اوزرینه تقاعدی اجرا اولنور .

دارالحدیث سلیمانہ جامع شریفک قبلہ طرفندہ بر مدرسہ
 اولوب بورایہ واصل اولان مدرس مخرج
 مولوی تیرنک الہ معتبرینہ نائل اولہ بیلوز .
 سلیمانہ جامع شریفی جوارندہ درت مدرسہ در
 دارالحدیث مدرسہ سی فہل اولان مخرج مولوی تیرنہ
 طالب اولدیغی حالده بورتبہ دن مولویت
 سؤال اولتور .

سلیمانہ

خامسہ سلیمانہ مافوقندہ بولنان طالب اولن ایسہ پورتبہ ودها
 اشاعی رتبہ دن دخی مخرج مولوی تیرنہ نائل اولور
 بورادن اعتبار آیوقارو رتبہ ده بولنان مدرسہ لرہ
 کبار مدرسین تعمیر اولور . (ھجن ثمان)
 (حرکت التمثلی) (ابتداء التمثلی) فاتح جامع شریفی
 موصلاہ ھجن جانبندہ بولنان
 حرکت داخل ابتداء داخل حرکت خارج سکر مدرسہ در
 ابتداء خارج استاتبول مدرسہ لکینک مدخلیدر رتبہ
 مذکورہ ده بولنان مدرسہ سینک اعدادی بعضاً
 تراید و بعضاً تناقص ایدر .

موصلاہ

سلیمانہ

دوریه

مولوی تیری

رسمی نشانلر

دولت عالیہ عثمانیہ ده رسمی نشانلر جنہمکان سلطان محمود خان

ثانی زماننده و ۱۲۴۸ سنه سی اغیستوسنده احداث اولنوب
ابتدا رتب و درجاتنه کوره مرصع اقتضار نشانلری چیقارلش
ایسه ده جنتمکان عبدالمجید خان زماننده و ۱۲۶۸ سنه سی
ذی الحجه سنده انلر الفا اولنهرق یزینه مجیدی نشان وضع
ایدلش و جنتمکان سلطان عبدالعزیز خانک ایام سلطنتنده
و ۱۲۷۸ سنه سی جاذی الاخراسنده نشان عثمانی احداث
اولندیغی کبی پادشاه شوکت پناه سلطان عبدالمجید خان
غازی افندمر حضر نلرینک زمان همایونلرنده و برنجیبی
۱۲۹۵ ذی الحجه سنک یکر می اوچنده امتیاز و شفقت نشان
عایلری و ۱۲۹۹ سنه سی ایلولنده دخی التون و کوموش
امتیاز مدالیه لری ایجاد بیورلشدن .

اشو نشانلردن مجیدی و عثمانی نشانلری هر نوع خدمات سلطنت
سنیهده ابراز مائر جیلله ایدن بندکانه برنشانه اقتضار و امتیاز
اولق اوزره و یریلوب مجیدی برنجی و ایکنجی و اوچنجی
و دردیجی و بشهبی عنوانلریله بش و عثمانی دخی برنجی و ایکنجی
و اوچنجی و دردیجی ناملریله درت رتبه دن عبارت اولدقدن
بشقه هر ایکی سنک برنجی رتبه لرندن ممتاز برده مرصعلری واردر
و امتیاز نشان دخی دولت علیه نك منافع علیه و ملکیه و عسکریه سی
مستلزم خدمات فوق العاده ابراز ایدلره و بررتبه یه مخصوص صدر
شفقت نشان ایسه محاربه زمانلرنده و اجوال و آفات فوق العاده
ظهورنده منحصر آ خدمات مشکوره و مر و تمندانده بولنان

و دولت و ملت و وطنک منفعت و سلامتنہ و مصابین و محتاجینک دفع و تعدیل احتیاجاتنہ ہر نہ صورتہ اولواریسہ اولسون معاونت ایدن و بوکبی احوالده بلا اختصاص انسانیتہ خدمت و ابرار. مآثر حیت ایلسان نسوانہ و یریلوب برنجی و ایکنجی و اوچنجی عنوانرلیہ اوچ رتبہ یہ منقسمدر . و بوایکینسنگ امتیاز نشاننی مرصع اولدیغی کبی شفقت نشانک برنجی و ایکنجی رتبہ لرینک اورتہ می دخی درجه لرینہ کورہ کنڈاک مرصعدر .

امتیاز نشان عالیسی مدالیہ سی تبعہ صادقہ عثمانیہ دن ابراز صداقت و شجاعت و استقامت ایدنلرک افعال و حرکات ممدوحہ لرینی تقدیراً و امثالنی تشویقاً منحصر طرف اشرف حضرت شہریاریندن احسان بیورلق اوزرہ احداث ایدلشدر .

اشبو مدالیہ ایکی قسم اولوب برنجیسی بش لیرالق التون مجیدی ثقلت و قطعہ سنده التوندن و ایکنجیسی سیم مجیدی ثقلت و قطعہ سنده کوموشدن معمولدر .

مدالیہ ننگ برطرفندہ سلطنت سنیہ ننگ ارمہ سی دیگر طرفندن « دولت علیہ عثمانیہ یہ فوق العادہ صداقت و شجاعت ابراز ایدنلرہ مخصوص مدالیہ در » عبارہ سی محکوک اولوب بو عبارہ ننگ التندہ برہلال موجود اولہرق حامل اولہجق

ذاتك بعد الاعضاء اسمی و مدایه نك سبب اعطاسی یازبق اوزره
هلاک اورتسی بوش براقلمشدر .

مدایه نك قوردله سی امتیاز نشان هالیسنك قوردله سی رنگنده در
نشان مذکوره نائل اولانلر صداقت و شجاعت مدایه سنك
برنجی و ایکنجهی درجه لرینی احرازه کسب استحقاق ایده جکلرندن
ایکیستی ده حائز بولنه جکلردر .

« بومدایه لره کسب استحقاق ایهدیره جک اسباب »

« متبوع مشروع مفیضمن افندمن حضر تلرینه قارشو دیناً
وقانوناً مکلف اولدیغمن وظائف مقدسه عبودیت و صداقتی
بحق وقصور سز ایفا ایتک و ملک و ملتیه نافع و ترقی عمران
مالک شاهانه یه خادم اوله جق یکیدن برشی اختراع ایتک
و طرف دولتدن مأموراً بر محله اعزام اولنوبنده امور مأموره ده
اثبات واقندار و ابراز صداقت ایتک و سلسلنت سنیه یه
جالب تحسین و آفرین اوله جق هر درلو خدمات مقبوله ده بذل
اقدامات و مساعیه جدا غیرت ایتک » در .

« استانبول سالنامه سندن مأخوذرد »
 « مابین همایون ملوکانه مشیری غازی عثمان پاشا
 دارالسعادة الشریفه اغاسی حافظ هرماها
 مابین همایون فیض مشحون حضرت خلافتناهی ارکان عظامی »

امتیاز		مدالیه سی		عثماتی		مجمیدی	
رتبه	نشان	التون کوش	التون کوش	رتبه	نشان	رتبه	نشان
مشیر	مرصع	« اکوش	« اکوش	مرصع	مرصع	برنجی	برنجی

شهنزاده کان ذیشان حضرت اتک درس
 نظارتیله عبدالغزیزخان حضرت تیرینک
 امور خاندانی ناظری اعیانندن کال پاشا
 وزیر

رتبه	امتیاز	نشان	مدالیه سی	عثماتی	مجمیدی
بلا	التون	التون	التون	التون	التون
اولی	»	»	»	»	»
میرالای	»	»	»	»	»
میرالای	»	»	»	»	»
اولی ثانسی	»	»	»	»	»
اولی	»	»	»	»	»
اولی	»	»	»	»	»
اولی ثانسی	»	»	»	»	»
خدمه ملازمی	»	»	»	»	»

سرقرنای حضرت شهر یاری
 عثمان بك
 قرنای ثانی حاجی علی بك
 قرنا حسین بك
 قرنا محمد بك
 قرنا اسیم بك
 قرنا محمود بك
 قرنا راض بك
 قرنا ادین بك
 قرنا بهاء الدین بك

ردیف	تاریخ	مدالیه		رتبه	شرح
		ن	م		
۱	۱۳۰۵	»	»	وزیر	مایین همایون جناب ملوکانه باش کاتبی علی رضا پاشا
۱	۱	»	»	وزیر	تحریرات اجنبیه کاتبی منیر پاشا مایین همایون ایکنجی کاتبی
۲	۳	»	»	بالا	قدری افندی
۲	۳	»	»	اولی	مایین همایون کاتبی فاضل بک
۳	۳	»	»	اولی	» نوری بک
۲	۲	»	»	اولی	مترجم رشید بک تحریرات اجنبیه ایکنجی کاتبی
۲	۳	»	»	اولی	حسین افندی
۲	۳	»	»	اولی	مایین همایون کاتبی کاظم بک
۴	۳	»	»	ثانیسی	» کامل بک
۴	۳	»	»	اولی	مایین همایون کاتبی علی جواد بک
۳	۳	»	»	اولی	مایین همایون کاتبی قائق بک
۴	۴	»	»	ثانیه	» حقی بک
۴	۴	»	»	ثانیه	دائرة کتابتہ ما مور قسطاکی بک

هیئت و مجلس و کلا

صدر اعظم } مرصع }
 سعید یاشا } امتیاز عثمانی مجیدی }
 شیخ الاسلام احمد اسعد افندی

اسامی	امتیاز	عثمانی	مجیدی
داخلیه ناظری ادهم پاشا	مرصع	مرصع	مرصع
سر عسکر و مابین همایون مشیری فازی عثمان پاشا	مرصع	مرصع	مرصع
بحریه ناظری حسن حسنی پاشا	مرصع	مرصع	مرصع
خارجیه ناظری عاصم پاشا		مرصع	۱
شورای دولت ریسی ماکف پاشا		۱	۱
عدلیه و مذاهب ناظری حسن فقهی پاشا		مرصع	۱
طوپخانه مشیری علی صائب پاشا		مرصع	مرصع
مالیه ناظری منیر پاشا		۱	مرصع
تجارت و زراعت ناظری صبحی پاشا		۱	مرصع
اوقاف همایون ناظری کامل پاشا		۰	۱
معارف ناظری مصطفی پاشا		۱	۱
نافعه ناظری رائف پاشا		۴	۱
منتشار صدر عالی ذهنی افندی بالا		۱	۱

ولایات شاهانه والیری

ولایات	رتبه	عثمانی مجیدی
ادرنه	وزیر	مرصع ۱
سالونیک	وزیر	۱
یانبه	مشیر	مرصع ۱
مناستر	روم ایلی	روم ایلی
قوصوه	روم ایلی	روم ایلی
اشقودره	مشیر	۱
روایلی شرقی	وزیر	۱
خداوندکار	وزیر	۱
قره سی	بالا	۲
ارضروم	مشیر	مرصع ۱
اطنه	وزیر	۱
انقره	روم ایلی	۲
بضداد	وزیر	۱
دیاریکر	مشیر	مرصع ۱
حجاز	مشیر	۱
امارت مکة	امیر شریف عون	۱
مکرمه	الرفیق پاشا	مرصع ۱
مدینة منوره	شیخ الحرم عادل پاشا	۱
قونیه	سعید پاشا	مشیر ۲

ولایات	رتبه	عثمانی مجیدی
سوریه	جمدی پاشا صدارتدن	وزیر
	منفصل	مرصع ۱
طرابلس غرب احمد راسم پاشا	وزیر	۱
قسطنطنیوئی عبدالرحمن پاشا باش و کالتدن	وزیر	۱
	منفصل	
آیدین	ناشد پاشا	وزیر ۲
خد یومصر	محمد توفیق پاشا	صدارت مرصع ۱
سیسام بکی	قسطماکی پاشا	وزیر مرصع ۱
کرید	فوتیادی پاشا	وزیر ۱
معموره العزیز	حسن رفیق بك	بالا
وان	عبدالحمید پاشا	روم ایلی
طربزون	عزیز پاشا	روم ایلی
ین	عزت پاشا	مشیر ۱
موصل	تھسین پاشا	روم ایلی ۳
حلب	جیل پاشا	مشیر ۱
سیواس	خلیل رفعت پاشا	وزیر ۱
درسم	عثمان پاشا	روم ایلی
حکاری	ادهم پاشا	روم ایلی
بتلیس	فکری پاشا	روم ایلی ۲
بنغازی	حاجی رشید پاشا	فریق ۲

تَشْكِيلَاتِ دَنْبَرُو وِلايَتِ جَلِيلَه فِي تَشْرِيفِ بِيورْمِشِ اَوْلَانِ
 * وَلاةِ عِظَامِ حَضْرَاتِي *

تاریخ انفصال لری فی غایه مایس سنه ۸۹	تاریخ تعیین لری فی ۲۶ مایس سنه ۸۳	احمد پاشا
فی ۲۶ کانون اول ۸۹	فی ۱ حزیران سنه ۸۹	محمد نظیف پاشا
فی ۱۶ شباط سنه ۸۹	فی ۲۷ کانون اول ۸۹	عمر فوزی پاشا
فی ۱ مارت سنه ۹۳	فی ۱۷ شباط سنه ۸۹	ابراهیم پاشا
فی ۳۱ مایس سنه ۹۴	فی ۱ مارت سنه ۹۳	صوا پاشا
فی ۲۳ مایس سنه ۹۷	فی ۳۱ مایس سنه ۹۴	صادق پاشا
فی ۲۰ نیسان سنه ۹۸	فی ۲۳ مایس سنه ۹۷	سعید پاشا
فی ۲۰ حزیران سنه ۹۹	فی ۲۰ نیسان سنه ۹۸	حاجی ناشد پاشا
فی ۱۱ شباط سنه ۹۹	فی ۲۰ حزیران سنه ۹۹	دفعه ثانیہ محمد نظیف پاشا
	فی ۱۱ شباط سنه ۹۹	علی یاور پاشا زاده اسماھیل حق پاشا

(والی و لایت اسماعیل حق پاشا)

(رتبه) (مجیدی)

(روم ایلی بکربکی) (۱)

✽ ارکان و مأمورین ولایت ✽

رتبه	عثمانی مجیدی
اول صنف ثانی	۳
ثانیه	۴
دفتر دار ولایت خیری افندی	۳
مکتوبی ولایت کال بک	۴

✽ مجلس اداره ولایت ✽

رئیس والی ولایت	
دفتردار ولایت	اعضای طبیمه
مکتوبی ولایت	
اوقاف محاسبه جیبسی مصطفی ناکه	
صبری افندی	اعضای مخبیه
نعمه الله افندی	
صائب افندی	
قناله افندی	
بورکی حاجی فاهالیو افندی	
متماین	۴
مدرسیندن	۴

✽ مکتوبی ولایت قلی ✽

رتبه
ثانیہ

میر رشید افندی
مسود اول مجیب بک
» ثانی شاہر افندی

مبیض سامی افندی
» حسین حسنی افندی

» محمد شوقی افندی
» احمد مرسل افندی

ملازم احمد افندی

✽ مجلس ادارہ ولایت قلی ✽

ثانیہ

باش کاتب فوزی افندی
معاونی صادق افندی

✽ ولایت اوراق قلی ✽

اوراق مدیری شریف افندی
معاونی راسم افندی
دیگری عمر افندی

✽ ولایت ترجمہ قلی ✽

ثالثہ

رابعہ

ترجمان ولایت ویشور بک
معاونی علیکساندر از میرندی افندی

✽ محاسبه ولایت قلی ✽

میر محمد رفعت افندی	ثالثه
مصالح جاریه کاتبی خسرو افندی	ثالثه
واردات مقید اولی سالم افندی	
» » ثانسی محمد افندی	
مصارفات مقید اولی تقفور افندی	
» » ثانسی حسنی افندی	
اوراق مقیدی علی افندی	
رفیقی شمسی افندی	اوطه بی احمد افندی

✽ ولایت اعشار نظارتی ✽

اعشار ناظری علی رضابک	ثانیه
-----------------------	-------

✽ ولایت اعشار قلی ✽

باش کاتب علی رضا افندی	ثالثه
رفیق اول زهدی افندی	
رفیق ثالث مصطفی افندی	
تحریرات کاتبی بسیم افندی	
مبیض رجی افندی	

✽ مع تحریر ویرکو قلی ✽

مع تحریر ویرکو مدیری عبدی افندی	ثالثه
باش کاتب عمر افندی	

مرکز مع تحریر ویرکو کاتبی کاظم افندی

رفیق احمد قدری افندی

دیگری خلیل افندی

دفترچی اسماعیل افندی

✽ ولایت هیئت ضابطہ سی ✽

عتمانی مجیدی

۳

۴

۵

الای بچی ناظم سوکی بک

ادارہ امینی محمد افندی

تفتیش رئیس محمد رحیمی افندی

» اول بسیم افندی

» ثانی اراستیدی افندی

» ثالث حسیب افندی

» » حلیم افندی

» رابع سلیمان افندی

» » ناظم افندی

✽ ولایت امور عدلیہ سی ہیٹی ✽

۲

اولی صنف اولی

عدلیہ مفتشی اکیادس افندی

✽ استیناف حقوق محکمہ سی ✽

۴

از میرنایہ مجر دی

رئیس عبداللطیف افندی

۴

ممایز

اعضا صبغة الله افندی

۴

ثالثہ

» نيقولاکی زروودی افندی

رتبه
 خامسه
 اعضا نافذ افندی
 » یاتقو مویا افندی
 » ملازمی نسیب افندی

﴿ استیناف جزا دائره سی ﴾

رئیس شا کر افندی
 مدعی عمومی دیران افندی
 اعضا وافر بك
 » قهرمان زاده ابراهیم بك
 » لیفور میلیادی افندی
 » یانی پولومیدی افندی
 » ملازمی حلمی افندی
 حساب کاتبی شکری افندی

﴿ محکمه مذکور قلی ﴾

باش کاتب مثبت بك
 ضبط کاتبی نوری افندی
 » محمد افندی
 مباشر نفر ۴
 ثالثه
 ضبط کاتبی صبری افندی
 » اغوب افندی
 اوطدجی نفر ۱

✽ ولایت اورمان مأمورلی ✽

اورمان سرمفتشی و کیلی مرکز بحاسبه جیسی محمود افندی
کاتبی خلوصی افندی

✽ ولایت قومدورلغی ✽

مجیدی	رتبه	محمد مظفر بك	قومدور
۴	میرالای	اسحق افندی	کاتبی

✽ ولایت نافعه مأمورلی ✽

مهندس اول جیمس بك
» ثانی برکت افندی
پیکور طودوری افندی
اسپراکی افندی
عبدالرحیم افندی
پرتو بك

✽ نفوس نظارتی و قلی ✽

ناظری عصمت بك
باش کاتب حسن افندی
ایکینچی کاتب خیری افندی

ثالثه

✽ مطبعةٔ ولایت مأمورلی ✽

مکتوبی بک	ناظری
اسماعیل افندی	مدیری
نجیب بک	محرری
از میریدی افندی	رومی مترجمی
محمد نوری افندی	ترکی مرتبی
مانول افندی	رومی مرتبی
حسینی افندی	لیطوغرافیا مأموری
حاجی محمد اغا	ماکندهچی

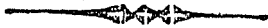

✽ ساقر سنجاعی ✽

رتبه	عثماني مجیدی
متصرف محمد علی بك	متمایز
ساقر نائبي عبداللطيف افندی	از میر پایه مجردی
مفتی اسماعیل بنی افندی	۳
متره پولید امر و سوس افندی	۳
محاسبه جی محمود جیل افندی	ثالثه
تحریرات مدیری حاجی محمد صالح افندی	

✽ مجلس اداره لواهیتی ✽

رئیس	متصرف بك
اعضای طبیعیہ	نائب افندی
»	مفتی افندی
»	متره پولید افندی
»	محاسبه جی افندی
»	تحریرات مدیری افندی
اعضای منتخبہ	اسعد بك
»	ثانیہ
»	زیغومالا افندی
»	دیمتری نومیقو افندی
باش کاتب	رشاد بك
معاونی	سلیمان افندی

✽ محاسبه قلمی ✽

مجمیدی رتبه
 ناله
محاسبه جی محمود جمیل افندی
صندوق امینی مصطفی افندی

✽ تحریرات قلمی ✽

تحریرات مدیری حاجی محمد صالح افندی
معاونی حبیب افندی
مقید جلال الدین افندی
مبعض ثابت افندی
ترجمان یورغاکلی افندی

✽ مأمورین عدلیه لواء ✽

✽ مرکز بنیادیت محکمه سی حقوق داوره سی ✽

رئیس مسعود افندی
اعضا ادهم افندی
« نيقولاکی زروودی افندی
اعضاه لازمی نيقولاکی افندی
اجرا مأموری مصطفی افندی

مدرسیندن ٤
مدرسیندن ٤

✽ جزا داره سی ✽

رتبه	عثماني مجیدی
ثانیہ	۴ ۴

رئیس دلبر زارہ افندی
مدعی عمومی معاونی کیغورق افندی
اعضا جمال افندی
» میکہ سینقیافا افندی
» ملازمی نعمان افندی

✽ محکمہ مذکورہ قبلی ✽

نالہ	باش کاتب حق افندی
	ضبط کاتبی عبدالعزیز افندی
	» شریف افندی
	» حیدر افندی
	» عارف افندی
	مقاولات محرری زیور افندی
	کاتبی جلال افندی
اوطہ جی نفر ۱	مباشر نفر ۲

✽ تجارت محکمہ سی ✽

۴	رئیس اشرف افندی
	اعضای دائمہ بسیم افندی

اعضای دائمہ استقامی دیمترو لای افندی

» موقنہ یورکی قوماریانو افندی

» » مانول قاجارو افندی

✽ محکمہ تجارتدہ کوریلہ جک مختلط دعوارده حاضر ✽

✽ بولنہ جق اعضانک اسامیسی ✽

اندون بہا افندی

یانی خریسانسا کیدی افندی

نیقولا قو کینو افندی

سیمونیدی خلاویانو

اطناش یورکیادی افندی

✽ محکمہ مذکورہ قلبی ✽

باش کاتب نصرت افندی

ضبط کاتبی علی بک

دیگری رائف افندی

رومی کاتبی مانولای افندی

مباشر محمد افندی

اوطہ جی نفر ۱

✽ دفتر خاقانی قلبی ✽

دفتر خاقانی مأموری محمد رفعت افندی

باش کاتب فہیم بک

✽ ساکن اعشار دأره سی ✽

مأموری جمال افندی

کاتبی کاظم افندی

✽ تحصیل مأمورلی ✽

مركز سر تحصیلداری راسم افندی

سواری تحصیلداری نسیب افندی

حسن افندی » »

صفوت افندی » »

بیاده تحصیلداری عاقل بك

زانی افندی » »

✽ لوا مع تحریر ویرکو مأمورلی ✽

مصططکی قسمی مع تحریر ویرکو کاتبی حاجی احمد رفعت افندی

رفیقی امین افندی

جبل قسمی مع تحریر ویرکو کاتبی مراد افندی

مع قیون اطه ایبصاره کاتبی محی الدین افندی

✽ لوا تحریر قومیسونی هیئتی ✽

رئیس مع تحریر ویرکو مدیری

اعضا بسیم افندی

اعضا مصطفی افندی
دیگری لیغور ملیادی افندی
دیگری نیقولای اخالوری

مجیدی ٤

✽ معارف جدید ✽

رئیس مفتی اسماعیل بی افندی	بلادخسنه عثمانی ٣ مجیدی ٣
اعضا نافذ افندی	خامسه
» ادهم افندی	مدرسیندن
» منیب بك	ثالثه
» حمید افندی	
» رشاد بك	
» فهیم بك	
» نجیب بك	

✽ ساقر رشديه مكتمی ✽

معلم اولی حسین رشیدی افندی	مدرسیندن
رقعه یازی خواجه سی رشاد بك	
روحی معلمی علیکساندر از میریدی افندی	رابعه
یوایی احمد افندی	شاگردان عدد ٣٦

✽ مبداء المعارف نام صبیان مكتمی ✽

معلم اول ابراهیم شریف افندی	مدرسیندن
» ثانی شیخ خلیل طارف افندی	معاون سید احمد افندی
یوایی راشد افندی	شاگردان عدد ٩٨

✽ مبصری زاده ابراهیم پاشانک اناث مکتبی ✽

مکافات مدالیه سی ۲	معلمه عایشه خانم
طالبات عدد ۵۰	بواب شریفه قالدین

✽ زراعت او طه سی مأمور لری ✽

رئیس بورغای امیلیا افندی
 اعضا قسطنطنی قلاوره زو افندی
 « نیقولی قووه افندی
 « نیقولی پاییدوس افندی
 « حاجی مرطوری دلسز زاده سلیمان اغا
 « علی چلبی افندی
 « نیقولی خرائدینوس افندی کتابت و طیفه سی عهدده سننده در
 « دیمتری بوراکی افندی

✽ مرکز لوا برنجی طابوری ضابطه هیئتی ✽

مجیدی ۴	طابور اغاسی حفظی افندی حساب امینی اسماعیل افندی بلوک اغاسی محمد اغا
---------	---

✽ پیاده برنجی بلوکی ✽

موقتاً لجنیده در	بلوک اغاسی یحیی اغا معاونی طلحه اغا زورنال امینی سلیمان افندی
------------------	---

❖ پیاده اینکنجی بلوکی ❖

بلوک افاسی نجیب افندی	لینیده در
معاونی یعقوب افندی	
ژورنال امینی طاهر اغا	قاربوطده در

❖ پیاده اوچنجی شیار بلوکی ❖

بلوک افاسی اسماعیل افندی	مرکز ولایتده مستخدمدر
معاونی امین اغا	
ژورنال امینی دیمتری افندی	

❖ مرکز لوا تقشیش مأمورلی ❖

تقشیش اول پنابوط افندی	تقشیش رابع حمید افندی
» ثانی اسماعیل افندی	» » محمد افندی
» » لوقا افندی	» » خالد افندی
» ثالث بلاغ افندی	

❖ کسبخانه اداره سی ❖

سرخاردیان حافظ محمد افندی	غاردیان عثمان اغا
غاردیان حسنی اغا	غاردیان، یقوله اغا
غاردیان مصطفی افندی	

✽ ساقز قرانته اداره سی ✽

رابعه

طیب سا کلاریو افندی

کاتبی محمود افندی

فرانسزجه کاتبی علیکساندر اوریه ما افندی

خاردیان محمد انا

دیگری قوسطی

✽ تلغراف ویوسته اداره سی ✽

مدیری عبدالحمید افندی

تلغراف مخبره مأموری عاصم افندی

پوسته کاتبی زیتلی افندی

موزع حسین انا

✽ ایسترن تلغراف قومانیاسنک ساقزده کی شعبه سی ✽

مدیر موسیو بورژفاردونا

مأمور موسیو لوی زیتلی

» موسیو پنا یوط طودوریدی

» موسیو ژوزف زیتلی

موزع انطون باها

✽ رسومات اداره سی ✽

نایب

مدیری توفیق بک

باش کاتب نائل بک

ایکچی کاتب عبدالقادر افندی

استیفته تور بکر افندی

مانیفستو مأموری دانیل افندی

صندوق امینی غزاروس افندی

تذکره کاتبی عبدالقادر افندی

دیگری خلیل افندی

مبصر اول مصطفی افندی

» ثانی سید علی افندی

» ثالث ثابت افندی

معاینه چی نوری افندی

دیگری مارکی افندی

انبارچی صالح افندی

باش رئیس مصطفی اغا

فقطارچی ابراهیم اغا

دیگری ادھم اغا

✽ جزیره اوزرنده بولتان رسومات مأمورلی ✽

نقطه مأموری کاظم افندی

وولیسو مأموری عثمان افندی

لیثی مأموری احمد افندی

قویون اطه سی مأموری حاجی ابراهیم افندی

❖ دیون عمومی عثمانیه واردات مخصوصه اداره سنک
❖ ساقز شعبه سی ❖

مرکز مأموری مصطفی سامی افندی
باش کاتب خلوصی افندی
ایکنجهی کاتب احمد افندی
مسکرات مأموری ومبصر احمد نجیب افندی

❖ دخان رژی اجننه سی ❖

موسئو انامیساک

❖ بلدیہ دائره سی ❖

بلدیہ ریسی دیمتری اقسیوطاکی افندی
بلدیہ طبیبی موقفاً طویچی طبیبی میخالاکی افندی قول اغاسی
» ترکی کاتبی رشاد بک
» رومی کاتبی یورغاک قارکی افندی
» مهندسی قره کین قوا بکیان افندی
» صندوق امینی اسماعیل افندی
» تفتیش سید اغا
» چاوش ابراهیم اغا
» مانول زروودی
» زانیقو قو طوره

✽ بلدیہ مجلسی اعضائی ✽

اعضائی نقولی میخالو افندی

» قسطی ظفیراکی افندی

» یورکی واسیلیادی افندی

» نقولوی ونطوزی افندی

» اندون مروسی افندی

» نقولوی پایدوسی افندی

صوبو لگی نقولوی قریاچولی

✽ ساقز تجارت او طہسی ✽

خامسہ

رئیس وجوہدن ایتمام مدیری نافذ بک

اعضائی احمد بک زاده علی بک

» ایکیر زاده مصطفی افندی

» عارف اغا زاده مصطفی افندی

» نقولوی زروودی افندی

» دیمتری نومیقو افندی

» حاجی یورکی فافالیو افندی

» قبودان بانی پاپازی افندی

✽ ساقز جزیره سی منافع صندوقی و کپلاری ✽

۴ مجیدی نایه

اسعد بك

حافظ مصطفی افندی

میکه سنیفیا افندی

نیقولی زروودی افندی

۴

✽ طریق قومیسونی ✽

۴

رئیس دیمتری اقسیوطاکی افندی

۴

متمایز

اهضا صیغه الله افندی

مدر سیندن

» شا کر افندی

۴

» لیغور ملیادی افندی

» میکه سنیفیا افندی

۴

» یانی یوله میدی افندی

» فهم افندی

✽ لیمان دأره سی ✽

یوزباشی

لیمان رئیس مصطفی قپودان

کازی راتب افندی

قورلجی خلیل اغا

✽ ولایت معینده بولنان اثر زهت واپور همایونی ✽

صاغ قول اغاسی	قبودانی نوری افندی
صاغ قول اغاسی	سرچرخچی ادهم افندی
یوزباشی	بدری افندی
یوزباشی	چرخچی سالم افا
بریق	کاتب سامی افندی
ملازم	حساب مأموری سید افندی
جراح	هاشم افندی
چرخچی شاکردی	علاالدین افندی

موجود نفرات عدد ۴۳

✽ ساقزده بولنان بشنجی نومرو طراق واپوری ضابطانی ✽

صول قول اغاسی	سوارسی خلیل قبودان
صول قول اغاسی	چرخچی باشی شعبان افا
بریق	کاتب حسنی افندی
ملازم	حسن افندی
ملازم	چرخچی حسن افندی
در سعادت نام استبوطده در	چرخچی ملازمی مصطفی افندی
ملازم	قازقاجی احمد افندی

موجود نفرات ۲۵

* طوپخانه عامر به منسوب جزائر بحر سفید قلاعی برنجی *
 * الاینک اینکچی طابورینک ساقز قلعه سنده بولنان *
 * اینکچی اوچنجی بلوکلرینک امر او ضابطانی *

مجمیدی ۴	قائم مقام اسعد بك
طابور کاتبی	احمد افندی
طیب قول اغاسی ۴	میخائل افندی
طابور امامی	علی افندی
اجزاجی ۵	ملقون افندی

* اینکچی بلوکلر ضابطانی *

یوز باشی	مصطفی اغا
ملازم اول	محمد اغا
ملازم ثانی	شمس الدین افندی
ملازم ثالث	بکر اغا

* اوچنجی بلوکلر ضابطانی *

یوز باشی	شاگرد اغا
ملازم اول	انور افندی
» ثانی	فرهاد بك
» ثالث	غالب افندی

✽ ساقزده بولتان دول تخبابه مأمورلی ✽

فرانسه جمهوریتی قونسلوس و کیلی موسیو
دومنیقواسپادارو

مجیدی

۳

ترجانی استراتی قوسهنا

اوستریا و مجارستان قونسلوس و کیلی موسیو دومنیقو پراچاقولیو ۴
انگلتره دولتی قونسلوس و کیلی موسیو دیمتری انامبساکی

ترجانی آندوویق

اسپانیا دولتی قونسلوس و کیلی موسیو جوستینیانی

۴

ایتالیادولتی قونسلوس و کیلی موسیو اغناطیو پاسقووا

ترجانی اسقارلاطومانغانا

یونان دولتی قونسلوسی موسیو یاتویولو

ترجانی قوندوبولوس دیکری لامبریدی

« ساقز جزیره سنه اوغرامقده اولان واپورل قومپایه لیتک »

« اسامیسيله ساقزیه یوم وزمان وروذلی وکیده جکلری »

« موافک اسملری بیان اولنور »

(اداره مخصوصه)

اجنسه سی اسماعیل افندی

اداره مخصوصه نك در سعادتدن اطرابلس غرب خطنه ایشلیان

واپوزلی کرک عزیمت وکک عدودتلرنده ساقزیه دخی

اوغرامقده لایسه ده یوم وزمانلری مهین دکلدن .

(عثمانلی سنجاقنی حامل کورجی قومپانیہ سی)

ساقز اجنہ سی ملتیا دی جو رو

کاتبی نیقولاک

بو قومپانیہ واپور لری هر صالی اخشامی در سعادتدن حرکت
ایله کایبولی قلعه سلطانیہ ومدللو از میره اوغرایه رق جمعہ
کیچہ سی ساقزه کلور ایکی ساعت قدر آرام ایله بورادن شیرہ
واندروس طریقہ کرید جزیره سنہ کیدرک بازار اخشامی
کریددن حرکتله ینہ او خطدن صالی صبحی ساقزه ورود ایدر
وینہ او کون کلدیکی طریقدن در سعادتہ کیدر .

(نچہ لوئید قومپانیہ سی)

ساقز اجنہ سی موسیو دومینتویراچافولیو

کاتبی موسیو اندوناک

دیگری موسیو فرانسوا

مذکور قومپانیہ دن برواپور هر پنجشنبہ کونی اقشام اوستی
در سعادتدن حرکت ایدر . بونلردن بزہفتہ حرکت ایدن
واپور کایبولی قلعه سلطانیہ بوزجہ اطہ مدللو واز میرہ
اوغرایوب بازار کیچہ سی ساقزه ورود ایدر و بورادن لریوز
وردوس طریقہ اسکندریہ کیدر و هر صالی کونی
اسکندریہ دن برواپور حرکتله مذکور طریقدن جمعہ کیچہ سی
ساقزه کلوب از میر طریقہ در سعادتہ هودت ایدر .
و دیگر ہفتہ در سعادتدن حرکت ایدن واپوز کندلک کایبولی

قلعه سلطانیه بوزجه اطه مدلاو وازمیره اوغرایه رق بازار
 کجه سی ساقزه ورود ایدر و یو واپور بورادن ردوس وقبریس
 بیروت خیفایفه پورت سعید طریقله اسکندریه کیدر و هر
 اون بش کونده برجهه کونی اسکندریه دن برواپور حرکت
 ایدوب مذکور خطدن جهه کجه سی ساقزه کلوب بورادن
 ینه از میر طریقله در سعاده کیدر .

بو قومپانیه دن برواپور هر جهه ایرتسی کونی اوکاین ازمیردن
 حرکتله اوکلهدن یدی ساعت صکره ساقزه کلور و بورادن
 پیره شیره قورفو و برندیزی وانقونا طریقله ترسته به کیدر
 و بهر جهه ایرتسی صباحی ترسته دن برواپور حرکتله مذکور
 خطدن هر پنجشنبه کونی صباحین ساقزه کلوب ازمیره کیدر .
 ینه مذکور قومپانیه دن برواپور هر هفته بازار کجه سی
 ازمیردن حرکتله صباحه قارشو ساقزه کلور و بورادن چشمه به
 اوغرایه رق سیسامه کیدوب سیسامین چشمه به اووردن
 ازمیره عودت ایدر .

(فرانسز فرسینه قومپانیه سی واپورلی)

اجننه سی موسبو دومیته قواسپادارو

کاتبی و نسان موروزو

مذکور قومپانیه دن برواپورلی هر اون بش کونده بردر سعادتدن
 حرکتله قلعه سلطانیه مدلاو وازمیر طریقله ساقزه بازار
 کجه سی کلور و بورادن سیسام و شیره رسمو خانیه وقتدییه

کیدر هر اون بش کونده برقندیده دن حر کتله کیتدیکی خطدن
ساقزه جمه ایرتسی صباحی عودت و بورادن طریق مذکور
ایله در سعادت کیدر و در سعادت دن ترانسبور دو اوله رق قره دکزد
سواحل عثمانیه پی دولاشه رق اوده سسبیه و بتون طونه نه ری
بوین شهر لینه وینه در سعادت دن ترانسبور دو اوله رق تکفور
طاغی کلیولی دده اتاج سلانیک غلوص پره نابولی چوینه و کیه
ایغورینه جنوه و مار سیلیاه ایصال ایتمک اوزره یولچی و اشیا
الور .

(روسیه قومانیه سی)

ساقز اجنمه سی موسیو ارطور تریقون
کاتبی موسیو ایسان مانیفیقو
دیگری موسیو لئونار فالومانی

مذکور قومانیه دن برواپور هر اون بش کونده بر چهارشنبه
کونی اوده سادن حر کتله در سعادت قلعه سلطانیه و از میر طریقله
صالی کونی ساقزه ورود ایدرک بورادن مر سین اسکندرون
لاتا کیه طرابلس شام و بیروت یافه و بورت سعید طریقله
اسکندریه کیدر و کذلک اون بش کونده بر بازار کونی
اسکندریه دن حر کت ایله کتدیکی طریقدن طولاشه رق طقوز
کون صکره بازار ایرتسی اخشام اوستی ساقزه کلور و بورادن
ینه از میر و قلعه سلطانیه و در سعادت طریقله اوده سایه
عودت ایدر .

(ایتالیا قومپانیہ سی)

ساقز اجنتہ سی یورکی وورو

کاتی موسیو اندون استو جی

مذکور قومپانیہ دن برواپور ہراون بش کوندہ بر جمعہ کونی
 اودہ سادن حرکت ایلہ قلعة سلطانیہ وازمیر طریقہ پنجشنبہ
 کیچہ سی ساقزہ ورود ایدر بورادن پیرہ وایتالیا اسکله لرندن
 سینا وپازمو و قاطانیہ وناپولی وایغورینسہ و جنوہ طریقہ
 مارسیلیاہ کیدر پیرہ دن ترانسبورڈو اولہرق برندیزی ووندیک
 کورفری وتریستہ یہ کیدلیدیکی کبی قاطانیہ دن دہ ترانسبورڈو
 اولہرق مالطہ و تونسہ کیدیلوز وکذک ہراون بش کوندہ
 بر بازار کونی مارسیلیادن حرکت ایلہ ینسہ کیتدیکی خطدن
 طولاشہرق دیگر بازار کونی علی الصباح ساقزہ کلوب بورادن
 ازمیر وقلعة سلطانیہ ودرسعادت طریقہ اودہ سایہ
 عودت ایدر .

(جولی قومپانیہ سنک یورکیوس واپوری)

اجنتہ سی یناکی بطرونا

مذکور واپور ہر صالی کونی علی الصباح ازمیردن حرکت
 ایلہ اوکون اخشام اوزری ساقزہ ورود ایدرک بورادن سیسامہ
 وقارلواسی وقوش اطہسی طریقہ قاریوط جزیرہ سنہ کیدر
 وفرداسی چہار شنبہ کونی قاریوطدن حرکت ایدوب کیتدیکی

خطدن چشمه یه اوغرایه رق پنجشنبه کونی علی الصباح ساقزه
کلور و بورادن از میره عودت ایلر .

وینه مذکور و ابور هر جمعه صباخی از میردن حرکت ایله
قردامیله و قیون اطه سنه اوغرایوب اخشام اوستی ساقزه
ورود ایلر و بورادن چشمه یه کیدوب فرداسی جمعه ایرتسی
کونی دخی علی الصباح چشمه دن ساقزه کله رگ ینه قیون اطه سی
و قردامیله طریقله از میره عودت ایلر .

(قراولینو قومپانیه سنک یونان سنجاغنی حامل اناطولی)

(وروم ایلی نام و ابورلی)

ساقز اجنته سی یورگی و وورو

کاتبی اندون استوجی

مذکور و ابورلرک وقتی معین اولیوب بعضی سکر و بعضی اون
کونیه برازمیردن حرکتله ساقزه و اندن سیسام و بودروم
و قلمنوز استانکوی سومبکی میس ردوس و مگری طریقله
انضالیه کیدرلر وینه او طریقدن یوم و ساعتلی غیر معین
بروقته عودت ایلرلر .

(انکلیر از یامینور قومپانیه سنک و ابورلی)

ساقز جنته سی یورخاکی بطرونا

بوو ابورلرک دخی یوم معینی اولیوب همان اون بش کونیه
برازمیردن حرکتله ساقزه ورود ایلرک بورادن قارلووایی
واطی کوللک قالمینوز اچیرلی بودروم استانکوی سهویکی

ردوس ماقری میس فنی که انطالیه کیدوب او خطدن ساقزه
 و بورادن از میره عودت ایلدیکی کپی ینه اون بش کونده بر کره
 دخی از میردن حرکته ساقزه ورود و بورادن شیره و قالینوس
 استانکوی سومبکی ردوس انطالیه علامه سلفکیه مر سین
 واسکندریه اسکندرینه اوغرا یوب او خطدن عودت ایدر .

مرکز لواسی بش قضا و مرکز دن اداره اولتور ایکی ناحیه پی
 حاویدر مذکور قضا اردن استانکوی و لریوز و قالینوز
 قضاری بزنجی و قاریوط قضاسی ایکنجی و ایصاره قضاسی
 اوچنجی صنف قائم مقام قدر انجبرلی ناحیه سی استانکوی
 قضا سنه و باطنوز ناحیه سی لریوز قضا سنه و اوسترالیبا
 ناحیه سی قالینوس قضا سنه تابعدرلر . قاریوط قضاسی یالکر
 براطه دن عبارت اولوب ایصاره پی تابع بعضی اوفق اطلال
 و ارایسه ده بونلر غیر مسکوندر . نفس ساقزه تابع و ساقز
 جزیره سی داخلنده واقع ایکی ناحیه قلاموطنی و قردامیله
 ناحیه لیدر .

✽ ساقز جزیره سنک بر موجب تحریر مقدار خانه و نفوس ✽
 ✽ و سائره سی حاوی استانستقدر ✽

(ساقز قصبه سنده کی دواتر امیره)

حکومت قونانی ۲ قلعه ۱ قشله ۱ خسته خانه ۱ جخانه ۲

کرك ۱ قرانته خانه ۱ لیسان دآرزی ۱ قره خونجابه ۳
بلدیہ دآرہ سی ۱

ساقزده ۲۷۴۱ خانه اولوب بوندن ۲۶۳ اسلام ۲۴۶۹
خرستیان ۹ یهودی خانه لیدر بری رشده دیکری ابتدائیه
ایکی ذکور برده اثاث ۳ اسلام مکتبی وایکی اثاث ویدی
ذکور ۹ خرسستیان و برده یهودی مکتبلی و اردر •
خراب و معهور ۹ جامع ۲ مدرسه ۳ ده تکیه خراب
و معهور ۹۸ کلیساو ۱ مناستر ۲ ده حاورا و اردر • ۲ جام
۳۵۵ دکان ۴ دقیق و برمهطل کراسته فابریقه سی ۱۸ چشمه
برشادروان ۱۱ فرون ۱۴۳ مغازه ۱۹ قهوه خانه ۲
غازینو ۱۵ میخانه ۱۰ یاغخانه ۱۶ دباغخانه ۱۲ نعلبند
دکایله کرا اخوری ۴۵۲ عرصه ۱ اسپیتالیا ۴ اجنته خانه
۵۵ ییل دکرمانی ۱ باغخانه ۵ هتل ۳ اجزاخانه و اردر •
قصبه نك نفوس اسلامی ۱۶۲۱ و خرسستیانی ۹۸۲۸ و یهودی
۱۲۸ ذکور و اناثدن عبارتندر •

قصبدا از افنک مزروع و غیر مزروع اراضی سی ۱۶۱۰ دوندر
باشلوجده محصولی لیون و پورتقال اولوب جزویت اوزره بادم
زیتون نخود بقله کبی شیلر دخی حصوله کاور • اهالی سی
از باب تجارت و صناییدن و پرچوقلری دخی تجارت بحریه ایله
مألوف طاقدن در •

کیمیای لکده بتون اطه لیلره فائقدرلر سیاحتلری امریقایه قدر
وارمشدر .

نفس ساقزك اووا قراسی دنیلان سكرز كوینده ۱۷۵۲ خانه
۸ مكتب ۳۷ خراب و معمور کلیسا ۱ كرك ۷۸ دكان ۳
چشمه ۴ فزون ۱۵۴ مغازه ۱۰ قهوه خانه ۱ میخانه ۴۰
باغچه خانه ۷۰ اخور ۲۵۰ عرصه ۲۵ یل دكرمانی واردر .
تفوسی ۵۰۲۱ ذكور و انانیدن عبارتدر .

۲۳۲۱ دوغ مزروع و غیر مزروع اراضیسی اولوب باشلوجه
محصولی بادم انجیر زیتون انسون نخود بقله و جزوئیت اوزره
حظنه و شعیردر . اهالیسی میائنده دولكر و پایجی و صیوایی
وقیوجی و طاشجی کبی ارباب صنایع کثرت اوزره بولنور .

نفس ساقز اهالیسی مالی اوله رق نول ایله وبالخاصه صاحبلرینك
سرمایه لریله كشت و كذار و تجارت ایتمكده بولنسان سفاینك
قیمتلیله سرمایه لرینك جنس و مقداری و کیفیات سائرلری
بروجه آتی بیان قانور .

شویله كه : اوندی بری سرمایه سیله قصوری نول ایله ایتمكده
بولنسان بارق سفینه سی اللیدر . بونلرك قومودانیه طاقه لری
القی یوز اللی به بالغ اولوب بوسفینه لرك هر بری اوچ یوز اللی
طونولاتولقندن الی یوزه قدردر .

اشیو سفینه لر دن سرمایه لی اولان بشلندن بهرینك سرمایه سی

بش بيك بش يوز ليرادر مذکور الی بارقدن هر برينك قیتی
 ایکی بيك یدی يوز الی ليرادر .
 ثانیاً سگسان عدد بریق سفینه سندن نصفی سرمایه و نصف
 دیگرى نول ایله ایشلرل . بونلرک بجهو عنده یدی يوز طائفه
 و قومودان واردر . هر برينك قیتی بيك بشیوز و سرمایه لی
 قسمتك سرمایه لی اوچر بيك ليرادر . و بونلر ایکی يوز
 طونولاتو لوقدن اوچيوزه قدردر .
 ثالثاً سگسان عدد غولت سفینه سی اولوب بونلرده نصفیت
 اوزره سرمایه و نول ایله ایشلکنده درل .
 بونلرده کی طائفه و قومودانک مقصداری الی يوز الی در .
 بوسفینه لردن هر برينك قیتی بيكر لیرا و جسامتلیری يوزدن
 ایکی يوز طونیلاتویه قدر سرمایه لی طاقنك بيك ایکشر يوز
 لیرا سریه لی واردر .
 رابعاً بومبارد نام سفائن طقسان عدده بالغ اولوب التیشی
 سرمایه لی قصوری نول ایله ایشلکنده در .
 قومودان و طائفه لی الی يوز کشیدر . هر بر بومبارده نك
 قیتی بشر يوز لیرا و جسامتلیری الی طونیلاتودن يتشه قدردر
 سرمایه لی اولانلرک مقصدار سرمایه سی سگن يوز الیشر
 ليرادر .
 خامساً يوز قرق عدد چرنیق و پره مه ذیلان سفائن صغیره
 واردر که بونلرک قومودان و طائفه لی بشیوزه بالغ اوله رق

کافه سی ده سرمایه‌لی و هر برینک سرمایه‌سی یوز لیرا
و قیتلری یوز الیشیر لیرادر . جسم‌لری دخی اون ماونیا تودن
اونوزه قدر در .

شو حسابه کوره ساقز مالی اولان بیوک و کوچوک چله سفائن
درت یوز قرق عدد اولوب بونار کده اویج بیک الی قپودان
وطائفه بی اولدیغی کبی بجموع قیتلری ده درت یوز اویج
بیک بشیوز لیرایه و سرمایه‌لی قسیمک مقدار سرمایه‌سی دخی
ایکی یوز الشمس بیک بشیوز لیرایه بالغ اولقددر .

﴿ نفس ساقز جزیره سنک موافق متعددده سنده بولنان معادنک ﴾

﴿ جنس و مقدار یله ملترملرنک اساسینی مبین جدولدر ﴾

معادنک ملترملری محل بولندقلری موافق

جنسی ارسالی

آنتون اوستولاکی لاپو اوروپا جبل قسیمدن کراموز قریه‌سی

» » » » »

» » » » »

» » » » »

اشبو قراده کائن معادن الان ایشلدلکده در .

لکینیت شو دوراکی و شریکی هصطکی قسیمدن قلاموطی

» » » » »

اشبو قراده کی معادنک امتیاز فرمان عالیسی استحصالی اولنش

ایسه ده الان حفریاته مباشرت اولماشدر .

✽ هرگز دن اداره اوانان قرداميله ناحيه سي ✽

مدیری عزت بک

کاتبی محمدافندی

رسومات مأموری حسین افندی

قرآننه مأموری بخیری افندی

تقیبش رابع پاوالای افندی

✽ ناحیه مجلسی ✽

اعضا لامبرینولینتو

» استمطالی موسقو

» لامبرینو استراوله لای

» اناغوسقی مدلی

قرداميله ناحیه سی تشکیل ایدن جبل قراسی اوتوز در قرای
مذکور تک طقسان سکن بیک یدی یوز قرق درت دونم
مزروع وغیر مزروع اراضیسی اولوب اون مکتب خراب
ومهمور یوز درت کلیسا اون مناستر درت بیک اوچبوز سکنان
طقوز خانه سکن بیک اوچبوز اوتوز ایکی ذکور واثاث
نفوسی درت بیک برقرآننه یوز اوتوز ایکی دکان اورن بش
مغازه اورن میخانه یکر می بش باشخانه اوچبوز التمش درت
اخور درت یوز درت عرصه الی درت ییل دکرمانی وبرلیجان

داره سی وارد ر . باشاوجه محصولی حنطه شعیر انجیر
 و جزویت اوزه دخی زیتون نخود بقله و جو بزکی شـ برده
 وارد ر . اراضیستک قسم اعظمی جبل و مرغان عبارتند ر .
 ایچلرند قردامیله قریه سی وورندادوس کی کویلردن ماعدا
 قریه لر اهالیسی فقیرالجل اولوب ناسی وچو جوقلری نفس
 قصه ده سودانلق وخدمتکارلق صورتلریله تمیش ایدرلر .
 بو کویلرک اکثریسنده هوانک لطافتی و صولری ماء جاری
 اولوب لذت و نفاستی جهتیله ذکور واث تو انادر .
 قردامیله دن اداره اولتقمده یولنان قیون اطه سنده ۱۸۵ خانه
 ۱ مکتب ۴ قهوه خانه ۶ خراب و معمور کلیسا ۱۶ اخور
 ۵ عرصه ۳ یل دکرماتی و ۵۳۱۷ دوئم مزروع وغیر
 مزروع اراضی وارد ر و کیجه این واپورلرک بوغازلردن
 مرور و عبورینی تسهیل ایدن قیون اطه سی فناری اطه نک
 قره بورن جهتنده در .

✽ كذلك قلاموطی ناحیه سی ✽

مدبری غلانس افندی

کاتبی حاجی علی افندی

تفتیش رابع طودراکی افندی

مجیدی ۵

✽ ناحیه مجلسی ✽

اعضایانی طور لو
 » یورکی بایناها
 » اقسیمو آجالا
 » میخال یورکی زروودی

قلاموطی ناخبه سنی تشکیل ایدن مصطکی قراسی یکر می بردر
 بوقریه لده ۱۱۴۲۵ ذکور و اناث نفوس واردر .
 بونلده ۶۰۴۳ خانه ۲۷ مکتب خراب و معمور ۱۷۱ کلیسا
 ۳ مناستر ۳ مکړه دائره سی ۱ قره غونخانه ۲۱۵ دکان ۸۵
 قهوه خانه ۱۳ میخانه ۲۲۰ یاغخانه ۲۳۹۷ اخور ۱۳۴۰
 عرصه ۲۳ دکرمان ۱۵ چناق کارگاهی واردر .
 بویکر می بقریه نک ۸۰۱۱۳ دونم مزروع و غیر مزروع
 اراضیسی واردر . باشلوجه محصولی ساقز خرما زیتونی
 رغن زیت و جزویت اوزره دخی بادم انجیر نخود بقله خنطه
 شعیر انسوندرا اهالیسی کثرت اوزره رنجیر و ایچلرنده ارباب
 صنایع نادر در . بهضیلری شهرده اجرای تجارت ایلمکده
 و برطاقی دخی اسیانبولده لیونجلیق باغچوانلق فرونجلیق
 ایلمکده در .

- ساقز جزیره سنک مجموع اراضی ضمناً ۲۱۱۱۷۸ دونددر .
 جزیره اوزرند بونان لیون و پورتقال باجمعی ۱۲۱۱ عدده
 بالغ اولوب بوندن ۲۶ قطعده سی اووه و ۳۶۵ پارچه سی
 جبل قراستنده در ۸۲۲ قطعده سی قصبه اهالیسنه دانددر .
 و مجموع سکنده سی شهر جدید مو ججه ۳۶۵۳۲ نفوسدر .

✽ رهبر دریادن مأخوذدر ✽

ساقز - جزیره سی شمالدن جنوبه (۲۷) میل طولنده
 و عرضی (۱۰) میل امتدادنده اولوب اناطولی ساحلندن
 الكطار قسیمی (۲) میل قدر اولان برقناله آیرلشدر .
 جزیره مذکورده نك مقر حکومتی (قاسترو) دینلان ساقز
 شهریدر که (۲۰ ثانیه ۲۲ دقیقه ۳۸ درجه) عرض
 شمالی ایله (۹ دقیقه ۲۶ درجه) طول شرقیده واقع
 اولشدر .

ساقز بوغازنده کی فنارل - جنوب بوغازنده کاشن (پاسپارغو)
 اطه سنک اوستنده سطح دریادن (۱۳۸) قدم مرتفع بیاض
 قله دن ثابت بریاض قنار کوستریلور که (۱۵) میلندن
 کورینور .

(ساقز) لیاننده مندرکک نهایتنده بری برینه عمودی ثابت ایکی
 عدد قزمزی قنار کوستریلور که انک اوستنده کی سطح دریادن
 (۵۹) قدم مرتفع اولوب (۵) میلندن کورینور .

(ساقرک شمال بوغازنده) پاشا اطهسی اوستده و (۲۰
 نایه ۳۰ دقیقه ۳۸ درجه) عرض شمالی ایله (۲۰
 نایه ۱۸ دقیقه ۲۶ درجه) طول شرقیده سطح دریادن
 (۲۴۶) قدم مرتفع بولسان بیاض قله دن بهر دقیقه ده
 متحرک بیاض برفنار کوستریلور که (۱۵ میلدن کورینور .
) ساقر بوغازی) ساقر جزیره سنک غرب جنوب نهایتی
 تشکیل ایلیان (ماستیقو) برون دن (۲) میل مسافده
 کسمه قیالقدن عبارت مخروطی شکل (وندیقو) اطه جفی
 واقع اولوب ذکر اولسان برون ایله بواطه آره سنک وسطی
 (۵۰) قولاج صوبی حاوی برفقالدر . غرب جهتدن
 کلور کن کرک (ماستیقو) برونی و کرک (وندیقو)
 قله جهته کرتریز ایدیلور . خفیف جنوب روز کارلینک
 هوبنده بیله شمال طرفنه طوغری شدتلی برآقندی حاصل
 اولوب صول وندیقویه طوغری مهاجه ایلدیکندن
 بواطه جغک یاندن کیلور کن زیاده جه اچیق بولمق الزمدر .
 وندیقودن اطولی ساحلنده واقع اولوب ذکر سبقت ایدن
 (بیانقو) برونی (کوندوغشی پوراز) جهته (۱۳)
 میل مسافده در .

ساقر جزیره سننده واقع (نهانی تا) برونی بیاض رنگده
 و دیک اوله رق دکره طوغری چیقش و مستوی اولان اوستده
 برده قله خرابه سی موجود بولمشدر . بو برونک ارقه سی

بردن یوکسلیش وایلروسی برطاقم اراضی معموره وقرای
 متعدده بی حاوی اولشدر .
 برون مذکورک غرب طرفندہ کوزل تیور پیرینی و (۱۶، ۱۸، ۲۰)
 قولاج صونی محتوی بریوک کورفز واقع اولوب شرق شمال
 روزکار لزندن بارتمق ایچون تیور محالیدر .
 (نهنی تا) برونندن (پویراز اوچ ربع کرته یلندیز) جهتنہ
 (۵) میل مسافندہ (قاتوماری) بروتی و آندن (یلندیز
 بریچق کرته پویراز) طرفندہ بر میل مسافندہ دکره طوغری
 چیقمش دیک یاردن متشکل (هله نا) برونی واقعیدر که
 مستوی اولان اوستندہ برده اسکی قله خرابه سی بولندیغی
 مثلاو اشجو ایکی برون میانندہ کی اراضینک یوکسک تپه لرنده
 دخی دیگر ایکی عدد قله خرابا لری باقیدر . اشجو (هله نا)
 برونسک غرب طرفندہ شرق شمال روزکار لزندن بارتمق
 ایچون کوزل تیور پری اولوب قعر دریا قومدن عبارت
 بولندیغی حالده صولرینسک عمقی (۱۴ و ۱۵) قولاج در
 مذکور (قاتوماری) برونندن یانقو برونی (۴) میل
 مسافندہ (وکششله بر ربع قبله) جهتنده قالب اشجو
 ایکی برون ساقزک جنوب بوغازینی تشکیل ایدر . مدخل
 مزبورک همان وسطندہ (پاسپارغو) و (پانایا)
 اطهری بولنوب بولردن اک کوچکی وجهت غربیده اولانی
 (هله نا) برونندن (قبله کششله) استقامتندہ و (ایکی

بحق ميل) مسافدهه قالب مدور الشکل و (۱۵۰) يارده
 قدر مرتفع اولديغى حالده يارلى بولنان ساحلنه يقين سورك
 عمقى (۶ و ۷) قولاجه بالغ اولور (هله نا) پرونى
 صوايچنده برطاقم قيارلى حاوى ايسه ده (ايكي غومينه)
 (يرغو مينه يوز قولاجدر) طولى مسافدهه قعر دريا
 قوملى اولهرق (۸) قولاج عمقى و برون مذ كوردن ساقز
 طرفنه (اوجده ير) ميل مسافدهه ذكرك ديبى چاقلقدن
 عبارت بولنهرق (۳ قولاج) صويى محتوى اولديغى مثالو
 برون مذ كوردن (درنده اوچ) ميل مسافدهن بدأ ايله
 (پاسپارغو) اطهسنه طوغرى عمق دريا تزايد ايدرك
 تدريجه (۱۰ و ۱۲ و ۱۵) قولاجه بالغ و بواسقنديل
 اطه مذكورهك (۱۰۰) يارده (بربارده اوچ) قدمدر
 آچيقلنه قدر واصل اولور .

مذكور (بانائيا) اطهسك نهايت جنوبى (پاسپارغو)
 اطهسك نهايت جنوبندن (كوندوغشى كرتة كئشيله)
 جهتنه برميلاك اونده التى قسمى مسافدهه قاهره جنوبندن شماله
 طوغرى يارم ميل امتدادنده و (۳۰۰) يارده عرضنده
 اولوب طاتلو صويى يوقدر . بو اطهرك همان شمال نهايتلى
 آرسنده طاشلقدن عبارت برصيفلق اولوب اوستنده (۲۳ و ۲۴)
 قدم صوبولور . اشبو صيفلق بيوك كيلر ايچون يك تهلكهلو
 اولديغىلدىن و خصوصيله روز كار جنوبى قورطنه سندن

اقلدینک شدت جریانی صولک یارلسنه باعث اولوب طالعهلک
 مذکور صیغلق اوزرینسه چاریدینی مشهود بولندیغندن
 متبصرانه طور اتمق اقتضا ایدر .
 بو صیغلق هر ایکی طرفنده قعر دریا قوم و چاقلو اوله رق
 (۸ و ۱۰) قولاج و مذکور اطهلک جنوب نهایتلری
 آره سنده (۱۰ و ۱۱) قولاج دریتاک واردر . ذکر
 اولنان (پانائیا) اطه سنک نهایت جنوبندن (۷۰ ویا ۸۰)
 یارده مسافده تیور یری اولدینی روایت قلمش ایسه ده
 بورالده قعر دریا قیالق بولندیغندن تیورلنک توصیه
 ایدیه مز . اطه مذکورلک جهات سائره سی درین اولوب
 شمال طرفندن آچیق (۱۴ و ۱۵) قولاج صوده ایکن قعر
 دریانک بیاض قومدن عبارت بولندیغنی حالده صیغلق شمه
 اولدینی مشاهده قانور (قانوماری) برونندن (هله تا)
 برونی پیشکاهنه مواعدن خالی اولان روطه (پوراز
 کرته یلدز) ویکدیگرنسک کرتریزی (یلدز بریچق کرته
 پوراز) اولوب هر ایکسنسک آره سی بر میل امتدادنده و بر
 نوع کورغز هیئتنده درکه (۳) قولاجدن زیاده دریتاک
 اولوب صولری پک صیغ و قعر دریا بیاض قوملقدرد (هله تا)
 برونندن (کوندوغشی کشیله) جهتنه طوغری (۹۰۰)
 یارده مسافیه قدر بر صیغلق چیمش اولدیغندن بوندن آچیق
 و سالمآ کچمک ایسون (نه نی تا) برونندن (قانوماری)

برونی لایقیله آچیق طویله رق (پویراز ربع کرته کوندوغشی)
 روطه سیله (۱۰ و ۱۱) قولایج صبودن عزیمت اولنور
 ذکر اولسان صیغلق اوستنده تخمیناً (۳) قولایج صو
 بولنوب قمری دخی بیاض قوملقدن عسارت اولدایغی تقرب
 ایتدیجه کورینور و بونک شمال طرفنده اوستنده ده (۱۶)
 قدم صو اوله رق بریصی قیا بولنور اشغی و یوقاری عزیمته
 اسقندیل (۱۰) قولایج ارئه ایلدکده بوندن ایچروسى یعنی
 برون طرفی همان (۱۷ و ۱۸) قدمه تزل ایدرک کتدیجه
 صیغاشور .

بالاده ذکر اولندیغی اوزره وسط قنالدی (۱۰ و ۱۱)
 قولایج عمق موجوددر (هله نا) برونک غرب طرفنده کی
 کورفز آچیلدقده برون مذکور صیغلقندن کلمش اوله جغندن
 اگرچه قبله ولدوس روز کارلندن قاجیله رق (هله نا)
 کورفزیته تیورلنک مراد اولنورسه (قره یل کرته یلدز)
 جهتنه کلندرک (وهله نا) برونى (قبله یارم کرته کششله) یه
 کورتیز ایدیلهرک (۷ و ۸) قولایج لنگر انداز اولنور .
 ساقزندن (سپالماتوری) یعنی قیون اطهرلنک الک شرقیسی
 بولشان یشیل و یاخود واتون اطهسی بوغازینه مواندن خالی
 اولان روطه (پویراز یارم کرته یلدز) جهتی اولوب بعد
 ساقزندی (۱۲) میل وقیون اطه سیله ساقز آرهدنندن
 (ترفیل بوغازندن) کیمک ایچون یول سفینه یلدز اوچ

ربع کرته پویراز مسافه سی (۱۴) میلدر . ساقز مندیرکی
 فناری (هله نا) پروندن (۳) میل مسافه ده (یلدز
 کرته قره یله) کرتریز ایدیلور حین حاجنده ساقز لیمانی
 خارچنده (۱۵) قولایج صویه بومندیرکک جنوب طرفنده
 (۱۶ و ۱۸) قولایجه بیورلنور . لکن قسر دریا چاقلاق
 اولدیفندن مندیرکک شمال طرفی خذاسی قدر ابو بیوز
 طوتمز بو شمال جهتی صوری ده (۵ و ۶) قولایج قدر
 جنوب طرفندن نقصاندر . اگر مندیرکه کیرلک مراد
 اولنورسه قنار مذکور اولان بوریج ایله احرامی الشکل خراب
 بوریج اراستندن کیریلور ایسه ده بو غازده ایکی بچق قولایج
 صو اولدیغی جهته زیاده صو چکن سفائن کیره مزلر .
 استانبولدن اسکندریه یه تازم اولان یکیر قومانیه المق ایچون
 ساقزه اوغرارلر بوراده الک کوزل بیور یری قلعه نك شمال
 جهتی و مندیرککدن اعتباراً ساحلده اوچنچی صره یل
 دکرمترینک پیشکاهیدر . سفائن کیره (هله نا) برونی
 اوستنده کی قله بی (قبله بر بچق کرته لدوسه) و فناری
 (لدوس بروبر ربع کرته باطویه) و قرته نینی (باطی اوچ
 ربع کرته لدوسه) کرتریز ایدرک (۲۴) قولایج صویه
 لکرنداز اولورلر . بوراده قسر دریا مائی چاقلاق ایله اوفق
 طاشلردن عبارتدر . شدتلی پویراز فورطنه سیله بورایه
 متوجه اولان سفینه اسپینیا کورفرنده کوزل بیور یری
 بوله یلور . بو حالده (قاهیناکی) برونیله (ستروویلو)

برونی برلشدکده (حومرس) قویله (فین) ایمانی
 آره سندن الك شرقی قلان بروك طیش طرفی کورینور .
 و (استینتا) یاری اوستنده کی یل دکر منی (قره یل اوچ
 ربع کرته باطویه) قالور .
 مذکور دکر مان اولان برونن برهیل ودها زیاده مسافه یه
 و قمری مائی چاقلاقدن عبارت اولان (۲۰ و یا خود ۲۱)
 قولایچ صویه فوننو ایدیلور . تماما برغومینه (برغومینه
 یوز قولایچدر) طولی زنجیر فالومه ایدلدکده سفینه (۱۶ و یا
 ۱۷) قولایچ صوده بولنور (استینتا) یارندن یارم میلدن
 زیاده برصیقلق چبقار [*] بالاده ذکر اولسان تیمور پرزی
 یاز موسمنده کوزل ایسه ده قیش موسمنده یك مخاطره لیدر .
 چونکه ایکی روز کاره اچیق اولدیغندن ویولی روز کارلن
 اکثر یا یك شدتلی هبوب ایدرک بیوک دکرلر ایتدیردیکندن
 اگر چه بو صورته هوانک بوزبله جغنی علاقه لری کوریلورسه
 همان تیموری قالدیروب فورطنه ظهسور ایتزدن مقدم دکره
 آچایق چاره سته باقلیدر . بو محلدن فین لیسانه قدر اولان
 ساحل بو بیجه درین و (۲) غومینه طولی مسافه لده
 (۲۵ و ۳۵) قولایچ صو بولنوب یالکز دکرزی سبقت ایدن
 کورفرك شمال برونی مستشادر که قبالیخی خاویدر .

[*] بو تیمور محالینه کیدمک ایچسون مصحح پورطولو نلرینک
 الده بولنسی لازم کلور .

قولو کتیا - ویاخود (فین) لیانی آلیق و شمال نهایتده
 برده کلیسای بولنان (سنت جورج) ویاخود (ستفانو)
 اطه سنک ایچ روسی اولوب فین برونسدن جزیره مذکوریه
 طوغری لیانک جنوب طرفی قنالی (یارم میل) عرضنده در
 وایمان مذکور آیری آیری اوج عدد قویدن متشکلدر .
 فین نام دیگرله (بالی) برونی طولاشلدقده جنوبی لیانه
 کیراش اولور . لکن برون مذکوردن (۳۰) یارده مسافیه
 قدر برصیغاق موجود ایسه دهه آلیق محله (۱۰)
 و قنالاک وسطنده (۲۰) واطهیه (۵۰) یارده مسافیه
 (۳۲) قولاج عمق بولور .

بوقوی (لدوس کرته قبله) جهته طوغری تمتد بولندیغی
 حالده بوغازینک عرضی (۲۴۰) یارده و صولرک درینلکی
 (۲۰) قولاج ودها ایچ روسی (۱۴) قولاج صو
 اولوب قهر دریا برنوع یومشق چاوردن مرکبدر مذکور
 قوی طار بولندیغی ایچون بالکز کوچک ساحل قایتلرینه
 مر سادر وسطنده بولنان لیان هر جسمتدکی سفاینه الویرشلی
 اولوب مدخلنک عرضی (یارم میل) ودرینلکی (۲۰
 و ۲۲) قولاجدر . تیمور محلهک عمق (۱۶ و ۱۸)
 قولاج اولهرق لیانک وسطنه طوغری قهر دریا چاوردن
 بولیمان هر روز کاردن محفوظ و سالم بولندیغندن وخصوصیه
 بویراز روز کارینه خائل اولدیغندن از مبره متوجه اولویده

روزگار مذکور شدته تصادف ایدن کلمه ایچون اسنتله
بارینه جق تیور محلیدر ذکر اولنان قویلردن اوچنجیمی
بیوک (فین لیانی) نامیله اک جسیدر . لیان مذکوره
کیتک ایچون یوقارینه ذکر سیقت ایدن (سنت جورج)
اطه سنک جنوب نه ایتندن کیلور واطه مذکوره ایله ایچی
لیانی تفریق ایدن شبه جزیره نك ازه سندن عزیمت ایندیور .

بوراده وسط قنال (۳۰ و ۳۵) قولاج عقمنده وبوغاز دخی
نیمینا برمیلك سکزده اوچی عرضنده در . جزیره
مر بوره نك شرق جهتندن مرور ایدوبده لیان مذکوره
کیرمک مراد اولنورسه جهت مذکوره چوقلق یقین بولناملی
ودر حال لیانه متوجهاً دونما میدر . زیرا بواطه دن
(۸۰ ویا ۸۰) یارده قدر برصیقل امتداد ایدر .

جزیره مذکوره مرور اولندقدن صکره لیان کندوسنی آجاز
(وباطی قره یل) ایله (باطی کرته قره یل) جهتلرینه
طوغری (برمیلك ذرتنه اوچی) عرض و (برور برع میل)
طولی اوله رق تمتد بولنور . لیانندن ایچرو کررکن جنوب
طرفنده برنجی یشیل رنگلی آچق برونه کی دوکشیدن احتراز
ایک ایچون دقتلی بولنمیدر .

بودوکندی پویراز طرفنه طوغری (۳۰۰) یارده قدر
چیقار واوزرنه (۶ و ۷ و ۸) قدم صو بولنور .
لکن بونک قارشوسنده بوغازک وسطی (۲۴ و ۲۸ و ۳۰)

قولاچ عقی حاویدر مذ کور بوغازی اورته سندن ویا ساحل شمالی به
 یقین کتملیدر . زیرا وسط قناله قریب قعر دریاده اوستی (۶)
 قولاچ صوبی حاوی برتومسک واردر . و بونک هراییکی
 طرفی دریندر . لیان مذ کورده داغما انخواب اولنان تیور
 بری کور فزک ایکنجی چقندیسنک ایچروسیدر که بر قوی
 حالنده بولنوب (۱۸ و ۲۰) قولاچ صوبی حاوی وقعر
 دریا بر نوع قرمز ی چاموری محتوی اوله رق محفوظ مر سادر .
 جهت شمالده دیگر ایکی عدد قوی دها بولنوب آرله ری
 بر کوچوک یشیل اطه ایله منفصل اولشدر .

بولردن طرف غریبده کی صیغلق و چامور لقله طولش
 اولدیغندن فورطنه به طوتیله رق تیور لرینی غائب ایتش
 برستینه نک مخاطره مزجه اوطور دلسنه الویرشلی بر محلدر .
 ذکر اولنان یشیل اطه نک جهت شرقیسنده کی قویک بوغازی
 بر غومنه طولنده و ایچروسنک قطری ایکی غومنه امتدادنده
 اوله رق حوض شکلنده در . مدخلنک وسطی (۱۵)

قولاچ عقی حاوی اولدیغندن بورایه تیورلنه بیلوب ساحلده کی
 قیلردن پلامار انور بوراسی کی قارینه ایتمکه الویرشلی بر محلدر
 موسم صیفده اطه اوزرنده صی آرالدیغی ائساده بوموقعه ده
 بولنان چایده ماء لذیز میندولدر . مذ کور یشیل اطه جق ایله
 ساحل آرده سندن کچید اولیوب یالکز اوفق قلیقلر مدخالنده
 مرور ایله بیلورلر) اشبو قویلرک آغزندن شمال نهایتنه

طوغری ساحل برمیل قدر امتداد ایدر . بوراده ساحله
یقین صویک یوزنده بر کوچک قیبا اولوب اطرافی درین
بولندیغی مثلاً ساحل بویجه یقین مسافه لده (۲۴ و ۲۶)
قولاج صو واردر .

(سنت جورج) اطه سنندن (سبالمادور) نام دیگرله
قیون اطه لرینک غرب طرفه کیتک ایچون روطه (یلدز
پویراز) جهتی و (ستروویلو) اطه سنه اولان مسافه
(۴) میلدر فین لیمانک مبدأ شمالیته ایله (قاهیناکی)
برونی میانده کی ستاحل (یلدز پویراز) استقامته تمتد
اولدیغی حالده بر کورفز تشکیل ایدوب بونک نه ایتمده قایقزه
مخصوص برده اوفق قوی واردر که پیشکاهنده کی صو یوزنده
بولان مدور قیبا اوش یقینی کی کورینور .

ساقز ایله سبالمادور اطه سی یتمده کی بوغازه (قاهیناکی
یاخود ترفیل بوغازی تسمیه اولوب) تقریباً برمیل
عرضنده در . بوراده قاهیناکی برونندن (۲۸۰) یازده
بعده قلدز بر صیغلق چیقوب اوستنده (۱۰ دن ۱۴) قدمه
دکین صو بولندیغی مثلاً برون مذ کوردن (۵۰) یارده
آچیغنده صو اوستنده بر طاق قیال دخی موجود در . بورادن
کیواطه لرینه اولان کر تریز (کششله بر ریح کرته کوندوغیشی)
و مسافه (پروبر ریح) میلدن زیاده جهدر .

بو استقامته عمق دریا (۱۲) قولاج و صیغه یقین اولان

محلده (۲۴) قولاج و مذکور اطهرلك غرب جهته قریب
 موقعه (۱۷) قولاجه بالغ اولور لکن محل مذکور دن
 سپالمادور اطهرسنگ چیتندیسی طرفنده و قره قیابک بولندیخی
 موقعه صیقله یقین (۱۰) قولاج درینلك اولوب بعض
 سفاین تجاریه بوراده آقندی اولدیخی جهته لنگر آنداز
 اولورل .

ساقزك شرق شمال منتهاسی آچیغنده واقع (ستروویلو)
 قیاسی مخروطی الشكل و طرف شرقیسی درین اولوب بونکله
 ساقزك آرمی انجیق اوفق قایقلمه مخصوص طار برکیددر .
 بوقیا سپالمادور اطهرسنگ غرب برونندن بر میل مسافه ده
 (قرهیل) جهته قالور . بواسیقامتمده عمق دریا (۲۴
 و ۲۵ و ۲۶) قولاجدن عبارت اولوب قعر بجر چاقلاقدر
 بوقاریده ذکر سبقت ایدن (کیو) و یا خود قوش اطهرلی
 طرف غریبه واقع اوله رق صولری درین وهیئت طبیعه لری
 مدور و تیه لری دوز یولمغله برابر اطر افلری دیک و اوچر ملیدر
 بونلر (سپالمادور) اطهرسنگ غرب جنوب برونندن بر میل
 مسافه ده قرهیل جهته قالور . الك جنوبده بولسان اطه دن
 (قبله کرته کشله) جهته برغومنه طولی مسافه ده
 بریطاق قیا واقع اولوب اوستنده (۲ قدم) صوبولندیخی
 حالده (۶۰) یارده محیطنده در . بونکله مذکور اطه
 آرسندن کیمک قابل اوله مزینه بوقیادن سپالمادور اطهرسنگ

غرب جنوب بروننه طوغری برخط استقامتنده سطح دریا ایله
 برابر دیگر تهسلکهل برقیار واردر که شکلی بیاض و محیطی
 (۱۳۰) یارده قدردر . بوقیسا ایله ذکر اولنسان کیو
 اطهسی ییننده (۲۰ و ۲۵) قولایح عمق بولندیغی کبی
 یننه مذکور قیسا ایله برون میاننده قعر دریا قوم وچاقلیق
 اوله برق (۹ و ۱۰) قولایح عمق و (سبالمادور) ایله
 مذکور اطه ییننده (۱۴ و ۱۵) قولایح صوموجوددر که
 قعر یحر کوزل قوم وچاقلیقدن مرکب اولغله شرق شمال
 روز کارلندن بارنمق خصوصنده منتخب تیور یری عبد
 اولنور .

(سبالمادور) اطهسنک نام مذکور ایله یاد اولنسان غرب
 شمال بروننده سطح دریادن اشاغی و یوقاری برطاقم قییار
 واردر که بولردن بری برون مذکور دن (یلدز کوتنه قره ییل)
 جهتنه طوغری (۲۰۰) یارده بعدده و خصوصیه بوغازه
 کیریله جک طریقده واقع اولوب اوستنده یالکز (۱۶) قدم
 صوموجوددر . غرب جنوب روز کارلندن بارنمق ایچون
 سبالمادور بروننه پوراز طرفنه وساحلندن (یارم میل)
 بعدده (۱۸ و ۲۰) قولایح صوبی و قعر ی قومدن عبارت
 اولان محله تیورلنه ییلور . مذکور اطهتنک شمال طرفنده
 یالکز بوراسی تیورلنمکه شایان اولوب تقاط سائرده صولز
 پک دریندر .

(سبالمادور) ویاخود بوغاز لیمانی اطه مذ کوره ایله
 (غاوانی) (توپانیا) و (اوغوستا) نام دیگر
 (پاشا اطه سی) اطه لیک جمعندن متشکل اولوب طار
 بربرخ واسطه سیله بالاده ذکر اولسان مدخلدن آریله رقی
 (کوندو هشی پوراز) جهته امتداد ایدر لیمان مذکورک
 عرضی تقریباً (یارم میل) و هر ایکی طرفی درین اولوب
 بوغازنده (۲۶ و ۲۸) قولاج صوموجوددیز . یالکز
 محاطره سی (برامبیل) اطه سنک جنوب برونندن (۱۰۰)
 یازده قدر دکره چیقسان قیالتی دوکنیدر . لکن بونک
 قارشوسنده و بوغازک وسطنده (۱۶ و ۱۷) قولاج درینک
 بولنور .

لیمان مذکورک داخلنده هر ایکی طرف ساحلندن یارم میل
 مسافده (۱۰ و ۱۱) قولاج صویه تیمورلنور بوراده
 قعر بحر یومشقی و اوفق چاقلاق اولغله کوزل تیمور طوتار
 هر قدر لیمان مذکورک جانب شرقیسنده کی بوغاز آچیق
 ایسده تحت البحر بریانق ایله ملو بولندیغندن یالکز (۱۲)
 قدم صومواردر . بومانع حسیه داخل لیمانه بونک دکرز
 کیرمز و بو بوغازدن انجق اوفق قایتلر کجه ییلور ذکر اولنان
 برامبیل اطه سیله ساحل غربی ییننده کی بوغاز (۵ و ۷)
 قولاج قدر دریندر . یالکز بالاده شرح اولندیغنی اوزره

اطه مذکور ساحلنه تقرب اولنماق خصوصنی خاطر دن
چقار ماملیدر .

(غاوائی) اظه (یشیل اظه ویاخود واتون اظه سی)
میانه پاشا لیمانی تعبیر اولنور که اکثریا کیلر شرق شمال
روز کارلندن بارنق ایچون بورایه لنگر انداز اولورل ویشیل
اطه ایله اوغوستا میاندن مرور ایله بیلورل . مذکور یشیل
اطه نك غرب نهایی آچیغنده بریو کسک قیا بونوب بونکله
اطه میاتنده کچید اولدیغنی کی مذکور قیادن بران مسافه یه
قدر صیقلقدر . داخل کوفزده دیگر خلیجه یو کسک بر قیا
دها اولوب بوندن (اوغوستا) اظه سنه قدر اولان مسافه
بتون صیقلقدر عبارتدر سفاین دایما اشبو قیانک (کششله)
طرفنه لنگر انداز اولورل .

سپا یادور اظه سنک بتون ساحل جنوبی بیوک کیلر ایچون
سالم و کوزل تیمور بریدر . بوراسی شرق شمال روز کارلندن
بارنغه مخصوص مرسا اولوب (۲۵ دن ۳۶) قولاجه قدر
صوبی حاوی وقعر بحر مائی چاقلیغنی محتویدر . پاشا اظه سی
اوستنده کی فنار ایچون بالاده ذکر سی سبقت ایتدیکندن مجلنه
مراجعت اولنه .

ساقز بوغازینک طرف شرقیسی - یسانقو برونی تیمور مجلی
بالاده ذکر و تعریف اولنمشیدی . اکثر مواسمنده بوراز
روز کارینک شدق بالتدریج زائل اولوبنه اعتداله یوز

طوئديغى اتئاده بومحمد صولر بومشايوب ساحلده شماله
 طوغرى برده انافور پيدا اولديغندن بوغازى كچمك ايچون
 سهوات حاصل اولور . برون مذكور ساحلى ايكي غومنه
 طولى مسافهيه قدر صيفلق و قسالىق اولديغى فراموش
 اولمامليدر .

آق برون ايله قزىل برون آره سنه (سيانا) كورفرى ديرلر كه
 شدتلى جنوبى روز كارلندن بارتمق ايچون يانقو تيمور بريك
 عكسى حالته قائم اولور . بو كورفرنك ساحل جنوبى بتون
 يياض يارلى و نصف مسافهده بولنان كوچك كورفر دنخى
 برطاقم صيفلقله محاط اوله رق يالكن (۳) قولايح عمق
 واردر . كورفر مذكوره اك شرقى بولنان اراضى
 چيتمديسندن (قره يل كرته يلدز) جهتمه (اوچده برميل)
 مسافهده برطاقم قيال واقع اولمشدر كه بونلردن اوچ عددى
 سطح دريادن يوقارنده بولمشدر . اك منتخب تيمور بىرى
 (سيانا) يل دكرمنى كوندوغشى (بروربرع كرته كشميله)
 وآق بزون (لدوس بروربرع كرته باطى) كرتيزلرينك
 تقاطعى بولنان و (۱۱ و ۱۲) قولايح صوبى اولان
 محلدز كه قعر بصر كوزل تيمور طومتغه صالحدر لكن بو يران
 روز كارينك آتسزىن ظهور ايمسى احتمالى ده فراموش ايتمه رنك
 اختياطلى طور اتمق مقتضيدر . بو كورفرنك طرف شرقى سنده

اوفق براطه بولوب ساحلدن (یازم میل) مسافده
 (۳ و ۴) قولاج عمق واردر .
 قزیل برون ایله قلوبالی دوکندینک آره سندن چشمه لیمانه
 کیرمک ایچون ماستیقا بروننی (پائیا) اطه سنک جنوب
 طرفسندن بریسوک یلکن عرضی قدر آجیق طوتلیدر .
 بویولده روطه (کوندوغشی ایکی بچق کرته پوراز)
 وعق دریا (۱۲ و یازم ۱۲) قولاجدر . مذکور قزیل
 برون ایله تون ساحل جنوبینک هیئت طبیعیه سی دیک و همان
 قیبیدی (۱۰۰) یارده مسافده (۴) قولاج صو
 موجوددر . برون مذکور ایله دوکندی بینده کی قنالك
 وسطنده (۱۰ و ۱۱ و ۱۲) قولاج عمق بولندیغی کی
 مذکور دوکندی به (۱۰۰ یارده بعدده (۸) قولاج
 صو واردر .

ذکر اولتان دوکندینک طولی (اوچده بر میل) و عرضی
 (۲۰۰) یارده اولوب وضعیتی قره یلدن کشیمه جهتده
 طوغریدر . بونک شرق جنوب نهایتده سطح دریا ایله برابر
 برتهلکه لو قیا موجود اولدیغی مثالو شمال طرفنده دیکر
 برقیبا واقعدر اشبو دوکندینک مرکزینه قریب محلته علامت
 اولیق اوزره (۱۰) قدم ارتفاعنده طاشیدن برقلونا
 موضوعدر . بونک شمال طرفندن طولاشوب چشمه به کیمک
 ایچون علامت مخصوصه مذکور چشمه نك اوغبتنده کی الك

یو کسک د کرمانی جنوب طرفنده کی الراج برونن برسینه
 طولی قدر آچیق طوتمدن . ذکر اولنان دو کندینک اوست
 طرفنده ایکن مذکور دکرمان ایله برون برخط اوزره
 کورینور و (کشیمه یازم کرته کوندوغشینه) کرتریز
 ایدیلور . بودو کندی اوستنده کی قلو نادن ایروسی (قوموئی)
 اوج رابع کرته باطی) طرفنه طوغری (۴۰۲) یارده
 قدر امتداد ایدر بونک طیش طرفندن عزیمت ایتک ایچون
 علامت (اوغوستا) اطه سنک شرق نهایتی (قوموئی)
 اطه سندن آچیق طوتمق و (یلدز پوراز) روطه سنه
 کیمکدر . بودو کندینک اطرافی بردن دیرینلشدیکی جهته
 یک مختاره لودر . اگرچه آچیمه تیورلک ایجاب ایدر سه
 مذکور دو کندی (لدوس) ویا (لدوس کرته قبله)
 کرتریزنه کتورلیدر . بو حاده پاسپارغو اطه سنک شرقی
 بوغازیله برخط اوزره بولنیش اولور . بو حاده صولک
 عتی (۱۹۰ و ۲۰) قولاج وقع بحر کوزل چاقلا سدر .
 ذکر اولنان دو کندی اوزرنده امواج دریا کپورر و روز کارک
 اسدیکی جهته تابع برده آفندی بولور .

بو موقع هر روز کاردن بارتمق خصوصاً صبحه ساقردن ده
 کوزل و ساندیر . و قوموئی صیغنی شرق شمال روز کارلینه
 حائل اولور .

سازمان سنجانیه سلسله استانکوی قضاسی

ثابته

قائم مقام مخلص افندی
 نائب قضا محمد خالد افندی
 دسپوت ملتوس افندی
 مال مدیری خلیل بک
 تحریرات و مجلس اداره کاتبی حقی بک
 رومی کاتبی بناکی افندی
 صندوق امینی مصطفی افندی

مجلس اداره هیئتی

قائم مقام افندی	رئیس
نائب افندی	اعضای طبیعیه
دسپوت افندی	»
مال مدیری افندی	»
تحریرات کاتبی افندی	»
حاجی نبی افا زاده محمد بک	اعضای منتخبه
ترزی زاده حسین افندی	»
یانی افندی	»
اندون قوسطنطی یاقو افندی	»

محکمه بدایت هیئتی

رئیس نائب افندی
 اعضا و مستنطق شریف بک
 قسطندینو افندی

باش کاتب سلیمان افندی

مستنطق معاونی شریف افندی

اینکجهی کاتب حسین افندی

اجرا مباشری نفر ۲ غاردیان نفر ۲ اوطدچی نفر ۱

✽ محکمه تجارت هیئت ✽

رئیس بورغای بو انیدی افندی

اعضای دایمہ دن علیکسای شیشمانای افندی

» » قندال زاده حاجی شریف افندی

» » موقعدن نیقولی پریدی افندی

» » علیکسای ملیونا افندی

» » اورلالی اسجد افندی

» » ترزی زاده علی افندی

» » غاز طاغلی مانولای افندی

کاتب محمود جلال بك طرفندن موقه ایقای کتابت اولمقده در

✽ بلدیہ مجلسی ✽

رئیس سلیمان افندی

اعضا محمد اغا

» حاجی آندون شیشمانای افندی

» بورغای انسلطان افندی

» اسجد افندی

کاتب و امین صندوق احمد رشدی افندی
چاوش محمد اغا
چاوش یناکی افندی

✽ تخریر نفوس دائره سی ✽

مأموری مصطفی بک
کاتبی طلعت بک

✽ زراعت او طه سی ✽

رئیس حاجی نبی اغا
اعضا یوسف اغا
» احمد اغا
» اندوناک افندی
» پریدی افندی
» کاتب منهدر

✽ تجارت او طه سی ✽

رئیس استاطاکی افندی
اعضا حسین افندی
» لؤنیدی نیقوبو افندی
» احمد اغا

✽ اغشار دآره سی ✽

مأموری غاب افندی

کاتبی رجعی افندی

✽ مع تحریر ویر کو مأمور لری ✽

مأموری احمد افندی

کاتبی هاکف افندی

✽ منافع عمومیه صندوقی مأمور لری ✽

اعضا وانکلوسی افندی

» علی افا

» احمد افا

» برین نیتولا افندی

صندوق امینی مصطفی افندی

✽ رسومات اداره سی ✽

مدیر حسن حلق افندی

باش کاتب محمد افندی

ایکنجی کاتب حاجی ادین افندی

مبصر دوریش افندی

قطارچی محمد افندی

❖ دیون عمومیہ عثمانیہ و اردات مخصوصہ ادارہ سی ❖

مأمور حسن افندی
قولجی احمد چاوش افا

❖ مأمورین صحیحہ ❖

مأمور اشرف افندی
قولجی علی بابا

❖ لیمان دائرہ سی ❖

لیمان رئیس حاجی مصطفی قپودان
قول اغاسی

❖ قلمہ شاہانہ امرا و ضابطاتی ❖

الی امینی مجیدی ۴	ولی الدین افندی
طیب قول اغاسی	محمد الدین افندی
اجزاجی	محمد امین افندی
یوزباشی	عمر افا
»	شریف افندی
»	مصطفی افا
ملازم اول	یوسف افا
» ثانی	محمد افا
» »	جزہ افا
» ثالث	علی افا
» »	بکر افا

✽ صنایطه هیئتی ✽

عدد		بلوک اغاسی حسن اغا
	ثانی	تفتیش ولی افندی
	ثالث	تفتیش رفیق افندی
۱		چاوش
۴		اونباشی
۲۰		پیاده نفری
۲		سواری نفری
		خاردیان اسماعیل اغا

✽ استانکوی مکتب رشديه سی ✽

عدد شاگردان		معلی حافظ احمد افندی
۴۸		یو اب حافظ مصطفی افندی
۱۰۱		صبیان مکتبی
۵۰		خرستیان مکتبی
۱۵۵		خرستیان صبیان مکتبی

✽ انجیرلی ناحیه سی ✽

		مدیر قسطنطنلی افندی
نفر	رابع	تفتیش ار استیبهی افندی
۱		ضبطیه اونباشی سی
۴		نفرات

ناحیه مذکورده ای آریشکی موقعنده امتیازلی کو کرد معدنی
 اولوب برعدد عتیق فایرینه همایون واردر .
 بونا حیه نك باشلوجه محصولی بادام پالاموط فصولیه اریه
 بفسدای اولوب حیواناتی دخی قیون کچی مرکب او کوزدن
 عبارتدر .

✽ استانکوی جزیره سی ✽

بوجزیره نك برآ طولی (۱۰) و عرضی (۳) ساعتدر .
 ومحیطی (۳۰) میلدر . اسلام نفوسی (۲۳۶۶)
 خرسنیانی (۷۶۷۹) قبطیسی (۳۳) یهودینی (۶۷)
 که جمعا (۱۰۱۴۵) در .

نفس استانکویده بر مکتب رشدییه ومع قرادرت ابتدائی اسلام
 ویدی خرسنیان مکتبی واردر .
 برلیسانی اولوب شمیدیکی حالده (۳۰۰) کیله لك قدر قایقلر
 کیره ییلور .

اویچ کوچوک بریوک اطه ملحقاتی واردر . کوچوک اطه لک
 اسملری چلبی واوراق وقره اطه سی اولوب بونلردن چلبی
 واوراق اطه لرنك طولی بر و عرضی یارم میل اولدیغی کچی
 قره اطه نك طولی بر بیچق میل بو قره اطه قالمیوسلی مانول
 مانقاینك واوراق اطه سی دخی جزیره مذکورلی یاینك در
 چلبی اطه سی ایسه دولتکدر .

بونلرده اهالی مسکونه یوقدر بیوکی انجیرلی اطه سیدر . بونك

ذکور و اناث نفوس عمومی تخمیناً (۳۰۰۰) و خانه‌سی
(۸۴۰) در . و استانکویه (۲۵) میلدر .

انجیرلی‌یه تابع و جوارنده واقع برغوزه و اسدیرنکیلو
و اندولوغوسه و باللی نامنده‌غایت اوفاق غیر مسکون درت
اطه ده‌ا اولوب بونلرک اراضیسی طرف دولتدن انجیرلی
اهالیسنه مجاناً تفویض یورلشدنر .

استانکوی جزیره‌سنده رزاقی اوزوميله قاریوز قاون حنطه
شعیر سیسام و داری حصوله کلور و چوراب عادی کلیم سجاده
و قوندیره نسج و اعمال اولنور .

اوزوم محصولندن سنوی اون بش بیک قنطار قوری اوزوم
تریستیه و بر بچق ملیون قیه تازه اوزوم اسکندریه و بر
ملیوندن متجاوز قاریوز و قاون اسکندریه و استانبول و کرینه
و حنطه و شهیر دخی مملکتجه احتیاج اولدیغی حالده کرینه
نقل اولنور . سیسام و داری جوار اطهره و یریلور .

انجیرلی اطه‌سنده تخمیناً بش بیک کیله قدر بادام و بیک درت
یوز قنطار پلاموط حصوله کلور و بونلر در سعادتیه از میره
تریستیه نقل اولنور .

لیوز تخمیناً اللی بیک و پور تقال ایکیوز بیک عدد راده‌سنده
اولوب در سعادتیه و قوش اطه‌سنه نقل اولنور .

استانکوی قصبه‌سنده حکیم مشهور بقراطه منسوب برچنار
ویارم ساعت خار جده دخی بر چشمه واردنر .

استانکویده مباح معدنیه دن قزل صو دیگله معروف برصو
 وازدر بو صویک شرپی امراض جلدیهه مائل شیلری دافع
 اولدیغنی تجربه ایدنلر استعمال ایتکده در .

انجیرلیده متروک فابریقه همایوندن بشقه کو کرد معدنیده
 صاحب استیازی طرفندن مجدداً بایلیش بر فابریقه دها واردر .
 استانکوی اراضیسی یوز یکر می بیک التی یوز التمش یدی دونم
 اولوب بوندن اون بیک التی یوز دونمی اراضی خالیه دندر .

استانکوی جزیره سنده اون بیک درت یوز فرق سکر کچی
 واون بیک یکر می طقوز قیون وانجیرلی اطه سنده بیک ایکویز
 سکران التی کچی و یوز طقوز قیون وقره اطه ده دخی اوچ یوز
 سکران کچی واردر .

استانکویده اون یدی جامع شریف ایله ایکی تکیه سکر کلپنا
 بر حکومت قوناغی بر حاوره درت یاغخانه اوچ دباغخانه اون
 درت میخانه درت غازیو اللی یدی قهوه خانه اون بش فرون
 ایکویز یکر می طقوز دکان برقراتنه خانه بر تکرک اوچ حمام
 ویتش بش دکرمان واردر .

استانکوی - غیر منظم شکلده اوزون وطار بر جزیره اولوب
 (کون دوغشی کرته پوراز) جهستندن (باطلی کرته
 لدوس) جهتنه طوغری (نایکیده بر و ۲۲) میل طول
 و (۶) میل عرضنده در . استانکوی شهری اطه نک
 شرق شمال جهتنده کی کو قزده و (۱۱) ثابیه ۵۳ دقیقه

۳۶ درجه) عرض شمالی ایله (۳۰ ثانیه ۱۹ دقیقه ۲۷
 درجه) طول شرقی و واقع اولوب جبال مرتفعه واسطه سیله
 لیانی غربی روز کارلندن محافظه لیدر .
 جزیره مرتومه ایله (کریبو) برونی آره سنده کی قنال
 ساحله یقین اولیه رق امنیتلوردر . استانکوی کور فزنده
 تیمور محلی قلعه نك پشکاهنده (۱۰) و یاخود (۱۲)
 قولاچ صوبی اولان نقطه لردر . لکن کور فز مذکورک
 هر طرفی تیمر و قعر بحر قومدن عبارت اولدیغی جهسته
 ایستیلان محله تیمور لندیلور . قلعه نك اطراف نلکسی دریا
 ایله محاطدر . آرشیل دکزننده سیر و سفر ایند سفائن تجاریه
 اکثریت اوزره بومحله لنگر انداز اولورل .
 جزیره مرتومه نك نهایت شمالیسی اولوب اوزرنده یل دکر مناری
 بولتان و آلق قومدن عبارت اولان برونندن بدأ ایدرک تحت
 البحر بردوز صیقلق (درنده اوچ) میل مسافیه قدر شماله
 طوفری تمتد اولور مذکور صیقلق روز کار واسطه سیله
 برونندن دکزه سو بریلان قوملردن حاصل اوله رق آقندی
 قوتیله متعدد باتلر تشکیل ایلش و بوباتلر آراق آراق
 موقعلری دکشدیرمکده بولندیغی روایت قلمشدر . بوجهته
 بورادن کججک اولان سفائن (۱۷) و (۱۸) قولاچدن
 اشافی صوره یشملیدر .
 مذکور صیقلق طرف شرقیسنده لیانه کیره چک اولان کیلر

استانکویده بولنان سیاه مناره نی قلعه نك زاویه شرقیسنده
(کونو غشی) جهته آجیق کرتیز ایلمدر .

فنار ل ۱ استانکوی جزیره سنك جهت شمالنده وقوم پروندن
(۴۹۲) قدم ایچروده (۵ دقیقه ۳۶ درجه) عرض
شمال ایله (۲۰ ثانیه ۱۸ دقیقه ۲۷ درجه) طول
شرقیده سطح دریادن (۵۹) قدم ارتفاعدن بر عدد
ثابت قرمزی فنار کوستریلور که بش میل مسافه دن کوریلور .

۲ قارشو ساحلده وحسین برونی دینلان چیقندینك (۱۸۰)
قدم ایچرو طرفنده سطح دریادن (۸۲) قدم ارتفاعدن
بر عدد ثابت یشیل فنار ارانه اولنور که بش میل بعددن
کورینور .

۳ قالو لیمو اطه سنك نهایت شرقیسنده (۳۹۴) قدم
مسافده و (۳۰ ثانیه ۳ دقیقه ۳۷ درجه) عرض
شمالی ایله (۲۷ ثانیه ۷ دقیقه ۲۷ درجه) طول شرقیده
سطح دریادن (۱۸۱) قدم ارتفاعدن بهر دقیقه ده بر کره
دور ایلمدر .

متحرک بیاض بر عدد فنار کوستریلوب ضیایی (۱۲) میلدن
مشاهده قنور . استانکوی جزیره سنك مندرکی قلعه نك
شمال طرفنده بر طاق طاش بیضدیلمرنك احاطه سنندن تشکل
ایدوب (۳۰۰) قدم طول و (۵۰) قدم عرضنده در
بورایه ساحل قایتلری روز کار شمالی اولدینغی ائشاده کیره ییلورلر

بالاده ذکرى سبقت ایدن تحت البحر قوملى صیغلقده ومدكور
 بروندين يارم ميل مسافده بر قيا اولوب اوستنده (۱۲)
 قدم صور بولنور وصیغلق دخی (۳) دن (۴) قولاج
 صوبه قدر امتداد ايدر .
 اشبو دوز صیغلقك نهايت ايله قارشو ساحلده واقع (ماغی)
 قیاسی آره سنده کی بوغازك عرضی (بزواوچ ربع ميل)
 اولوب استانکویك ذکر اولنان صیغلق بروننه بر ميل مسافده دن
 اشانخی ایچری صوقلق جانز دکلدرد . زیرابو صیغلق واسع
 و برونلیدر .

✽ لریوز قضاسی ✽

تالته

قائم مقام رؤف بك

مال مدیری چلبی افندی

دسپوت دالیان افندی

تحریرات کاتبی محمد سعید افندی

رومی کاتبی حریری افندی

صندوق امینی زانی افندی

✽ مجلس اداره هیئتی ✽

قائم مقام بك

رئیس

اعضای طبیعه دسپوت افندی

مال مدیری افندی

اعضای طبیعیہ	صندوق امینی افندی
»	تحریرات کاتبی افندی
اعضای منتخبہ	خرستو غلیقی افندی
»	یاقومی صولو افندی
»	استاورو ایماندوپو افندی
»	یورکی فاروفاکی افندی

✽ محکمہ ہدایت ہیئتہ ✽

رئیس زامپا افندی
اعضا نیکولا اسکوپولید افندی
دیگری
باش کاتب احمد شوقی افندی
کاتب ثانی ارستیدی افندی

✽ ضابطہ ہیئتہ ✽

تفتیش ثالث احمد وہبی افندی	
تفتیش رابع یانی افندی	
تفتیش رابع سلیمان افندی	
ضبطیہ چاوشی	۱
اونباشی	۱
افراد	۶

✽ رسومات دارهسی ✽

مأموری احمد افندی
کاتبی عثمان افندی
قولچی حاجی مصطفی اغا

✽ مأمورین سائرہ ✽

پوستہ شعبہ مأموری ار استیدی افندی
قرائتہ غردیانی یماندی اغا

✽ باطنوز ناحیہ سی ✽

مدیری اطناشی افندی
مجیدی ۵

✽ ضابطہ ہیئتی ✽

تفتیش ثالث نیقولا افندی
چاوش
افراد
نفرات
۱
۵

✽ مأمورین سائرہ ✽

رسومات مأموری زیور افندی
کاتبی طاهر افندی
قولچی خلیل اغا
قرائتہ مأموری نیقولاسی افندی

لربوز جزیره سی بیک خانه و درت بیک ذکور و اناث نفوسی
 حاویدر . درت ذکور و بزانات مکتبی و البی کلیسا اون
 قهوه خانه و اون ایکی یل دکرمانی و ایکی طشاش اوجاغی
 و اردر .

مخصوصاتی بشدای شعیر بقله قاوا سیستام عرقه اوزوم انجیر
 بادام و زیتوندر .

حیوانات موجوده سی قوج قبون تکه اوکوز اینک مرگب در
 کوزل چوراب اعمال اولمقده در .

قهضانک باطنوز لپسوس قوز لوز فینه نابلزنده درت جزیره سی
 اولوب جزایر مذکورده دن باطنوز ناخینه سی بش یوز اللی خانه
 و بیک بش یوز نفوس و درت مکتب بش کلیسا قرق مغازه
 سکن قهوه خانه سکن یل دکرمانی و بزطاش اوجاغی و البی
 طوغله خانه سی و اردر .

مخصوصاتی بشدای شعیر بقله مرچک صوغان اوزوم انجیر
 انار بادام زیتون اولوب حیواناتی قویون کچی اوکوز اینک
 بار کبردر .

مشهور باطنوز چورابی بو جزیره مخصوص اولدیقشدن
 طائفة نسانک محصول دستاری اوله رق بوندن سنوی یکر می
 بیک چیفت قدر اعمال ایدلکنده در .

لپسوس جزیره سنده اللی خانه و اوچوز نفوس و بز کلیسا و ایکی

مغازه و برقهوه خانه و بریل دکرماتی اولوب محصولاتی بغدادی
شعیر بقله فاوا اوزوم زیتوندر .

حیواناتی قیون یچی اوکوز اینسک بار کیر مرکب در .
فورنوز جزیره سنده قرق التی خانه ایکوز سکسان نفوس
بر کلیسا برقهوه خانه بریل دکرماتی اولوب جزیره مذکورده
بغدادی شعیر فاوا صوغان اوزوم خرنوب محصولاتی چیقار .
حیواناتی دیگر لری انواعندندر . بوراده دخی چوراب اعمال
اولنور .

ریوزک اوج لپوزک درت وفور نوزک ایکی لینی واردر .
فورنوزده مرمر طاشی معدنی اولوب مذکور مرمر طاشی
اوجاخی غایت کنیش و ثروتلیدر . بیور مانقسانز معدنلری
دخی واردر .

ریوز کلکاتیدن قینه جزیره سنک دخی اون خانه واللی نقوسی
واردر . محصولی بغدادی شمیردن عبارتدر . حیواناتدن
اوجوز قیون و چیمی و مرکب واردر .

✽ رهبر در یادن مأخوذدر ✽

ریوس - جزیره سی قالموسک جهت غرب شمالندن براز
اوتدده واقع اولوب غیر منتظم شکلده و (۷) میل طول
ایله (۵) میل عرضنده در .

از اضیعی طاسغلق و قیالقدن عبارت و قصبه سی جهت
شرق قیسنده بولمان برتیه ده بی خراب فله تک آلت طرفنده
بولنشددر . قصبه مذکور دنک شمال طرفنده (آکنده)

کورقری و آنک جنوبینده (سنت مارینا) دینلان و ساحله
 بقین کافی مقدار صولرتیک عقی بولسان لیسان اولوب قییده
 برقریه موجوددر .

قصه سالف الذ کرک جنوب طرفنده کوزل تیمور برلینی حاوی
 اولان (پاتالی) کورقری و اوکنده (کیریایی) دینلان
 اوفق اطدجق واقع اولمشدر .

غرب طرفنده بولنان (لایی) لیائی (بریحق میل) قدر
 شرقه طوغری تمتد اوله رق محافظه لی و امین بولندیغی کپی
 جزیره نك نهایت جنوبینده واقع (اقزار) کورقرینده
 (۱۰) دن (۱۲) قولاجه قدر صوی اولان موقعا
 کوزل تیمور برلدر .

مذکور (اقزارو) نك جنوب طرفی (لریوس)
 بوغاز بدرکه عرضی نخصیناً (ایکیده بر میل) قدر اولوب
 صوبک درینلیکی (۳۰) قولاجدر . جزیره مذکور نك
 پورای طرفنه طوغری واقع اولان (کایندی) طاسانک
 موقعی (۴۴ ثابیه . دقیقه ۳۷ درجه) عرض شمالی
 ایله (۱۷ ثابیه ۵۱ دقیقه ۲۶ درجه) طول شرقیده در
 شمال طرفنده (یارذنی) تسمیه ای دینلان لیسان اوکنده بولنان
 کوچوک و غیر مسکون (ارخچیل) نام اوفقی اطدارک
 حیلولتیه محافظه لیدر .

لریوسک شرق جنوب طرفنده (یغانو سا) نام کوچوک

قیساق اطه و (باطلی لدوین) طرفندین (۱۶) میل
مسافده و (لریوس) ایله (آمورغو) اطه سی میانده
(لاوندا) و آنک جهت غربیسنده (کینارو) اطه لری
واقع اولمشدر .

کوه نام دیگرله استانکوی - کور فزی بیوک بردکن مدخلی
اولوب سبقت ایدن (درویس) کور فزندن (۳۵) میل
طولنده کی اوزون و طار شبه جزیره ایله تفریق اولمش و بیونک
نه ایتنده کی برونه (کریو) برونی دیندیکی بالاده ذکر
اولمشدر . مذکور برونن اعتبار آ کور فز مذکور جهت
شرقیه طوغری (۵۴) میل تمتد اولوب ساحل جنوبده
کوزل لیمانلر بولندیغی انکلتره دولتی امرای بجریه سنندن آق
دکن مساجه سننه مأمور (امیرال غیروس) طرفندن بیان
قلمشدر .

شبه جزیره مذکور ننگ برزجی بالکن یازم میل عرضینده در
بو کور فزک صولری درین اولوب وسطینده (۴۰) قولایج
اسقندیل کسعدیکی وساحلاره یقین محلارده بیله (۵۰) دن
(۷۰) قولایجه قیدر صو بولندیغی بالاسلحه معلوم اولمشدر
کوه کور فز ننگ ایچرو طرفلرند یاز موسمی هوانک و خاقتی
درجه نه ایله در .

استانکویک قارشوسنند کی چیقندی ار اضینک شمال طرفنده
بولتان پراوقق شبه جزیره ننگ پاشا لیانی نایله حاوی اولندیغی

مر ساھر تقدیر اوفق شمال روز کار لرینه آچیق ایسده قعر دریا قوم و اوتدن عبارت بولنه رق صولیک عقی (۶) دن (۲۰) قولاجه قدر اولوب ساحلی غیر مسکون اراضی عالیه دن عبارتدر .

لیمان مذکورک تخمیناً بر میل یلدن جهتمده ساحلدن قومیش کوچوک بر قیا بولنوب سطح دریادن (۸) یارده ارتقاعنده و اطرافنده کی صولیک دریناکی زیاده در . برخیلی زماندن مقدم سفان تجارتدن بری اشوقیا اوزرینه چار پوپ غرق ویشکست اولدیغیچون اسنه (فرق قیا) دینلشدن . ذکر اولنان شبه جزیرنک جنوب طرفی مسکون و همزروعدر .

پاشا ایمانک (۵) میل جنوب طرفنده کوشلو دینلان لیمان هر تقدیر کوچوک ایسده محفوظ و دروننده (۴) دن (۱۱) قولاجه قدر دریناک موجود اوله رق قعر بحر قوم و چاموردن مر کبدر لزومی حالنده بریسوک سفینه ناک بورایه کیرمسی بک صعوبتلودر . چونکه لیمانک بوغازی طیار و ایچروده اسکیدن قالمه ریخیم خرابه لری واردن . بوندن بشقه سد کور ریخیمدن (۱۵۰) یارده ایچروده برده قیا اولوب اوستنده (۱۵) قدم صو بولنور . یوقیا (۸) دن (۱۵) قولاجه قدر بالغ اولان درین صولیک جهت شرق قیمنده بولنه رق لیمان اغزینک کنشلیکی (۱۳۰) قدمدن مجمل مذکور دن لیک میل قدر جهت جنوبه و صکره غربه سیر اولدقهده

قره باغا ديشلان آچيق ليمان كورينوب بوغارند: كي اوفق
جزيره دن فرق اولتور .

ليمان هر بوز بك كوچوك هلياً ايسه ده صوليتك ديبي چامور
ايله قومدن مر كيدر بوز اذن بر كوزل ماء ليدن جريان ايار .
موقع مذكورك آچيغنده برچوق اوفق اطدلر وقياز بولتوب
ايجلرندن غرب جنوب طرفنده كي اظنك (۲) غومبنه
طولى آچيغنده واقع صيغلقدن ماعسدا محللر نده تهلكه سزجه
وولطه ايديله بيلور .

اشبو اطدلر ميانده سونكر حاصل ايدر بش التي عدد قيا
اولوب اوزرلنده (۶) دن (۹) قولاجه قدر صو
بولتور .

بالاده ذكر اولنديغي اوزره اسستانكويك قارشوسندكي شبه
جزيره نك غرب جنوب برونسندن (۳) شو مينه طولى
مسافه ده بر كومه قبالق اولوب اوشسته دولت عليه امراي
بحريه سندن بزات نشان اواق اوزره (۲۰) قدم ارتفاعنده
بياض بر علامت وضع ايتديكيچون پاشا قياسي اسميه اولتور .

كيلر اشبو علامتك خار جندن برغومينه طولى آچيق اوله ق
(۶) قولاج صودن كچه بيلورل . مذكور قيانك ايچ
طرفنده دخى بر طار بوغا اولوب هر نقر (۳) قولاج
صوبى حاوى ايسه ده ائچيق اوفق قايتلر مرور ايد بيلور .
زيرا بو بوغاز دن كچلديكي حالده مذكور پاشا قياسنك ايلروسنده

قودلی برون حداسنده (۸ و ۹) فولاجدن اشاغی ساحله
تقرب ایلملک لازم کلور که صور در حال صیفلشور .

پاشا قیاسنک (۴) میل جهت شمر قیسنده وشکر کلاهی
شکلنده برتبه اولوب اوستنده (جهود قلعه سی) دنیلان
اسکی قلعه موجوددر .

ساحل قایقاری پو محاک کوندوغشی طرفنه تیمور لوب
(ماء لدید) استحصال ایدرلر . موقع مذکورک پویران
طرفنده کوزل تیمور برینی حاوی یتس کورفزی اولوب
سواحل و اراضیسی مهور و مزروعدر .

(ماغی) قیاسی پاشا قیاسنک (کشیله اوچ ربع کرته
کوندوغشی) جهندن بر میزک التیده بشی بعدده واتع اولوب
سطح دریادن (۴) قدم صویک اتنده وساحلدن ایکنیده
بر میل مسافدهه بولندیغی حالده همان یاننده (۷) فولاج
درینک واردر .

پاتوس نام دیگرله باذنوس جزیره سی افسونک باطی قره یل
جهندن (۶) وریه سک قره یل طرفندن (۱۱) میل
بعد مسافدهه طاطلق و قیالقدن عبات اوله رق یالکز غرب
طرفنده بر عقدار محلی خزر و عددر .

ساحلی بر طاقم دیک و اوچر ملی بر نرله محاط اولوب بونلرک
مایین متعدد ایلملری تشکیل ایدر اک شهور ایاتی جزیره نلک

جهت شرقیستند اولان واطرافى محفوظ بولتان درین قوی
 اولوب براسکله سی اولغله اسکله لیانی دینور .
 جزیره نك قصبه سی ساحلدن مرتفع برقیبا اوزونده بولندیغی
 مثللو جوارده اولان یوکسک جبل زروه سنده برده اسکی قلعه
 حرابه سی الان باقیدر .

ذکر اولتان اسکله لیانی (پاتموسده) الك منتخب وکزیله
 برلیان اولوب جزیره مزبورده نك بوخداده بولتان الك الحق
 بردیلی طرف شرقیدن کلورکن کورینه چکی جهته لیان
 مذکور سهولته فرق و تمیز ایدیلور . برسرت (یلدز
 قره یل) هواسیله (کیمنی) برونیدن (یارمیل) بعدی
 قدر آجیق چکیله رک لیان مذکوره کیراش واورصه آلابنده
 ایدیلرک یلکنلر باورقلندیغی انده استغنه ایله (۱۹)
 قولاج صویه تیمورلنوب موقع مذکورک پک کوزل تیمورطوتار
 اولدیغی اکلاشلیدر . فقط لیان مذکورک طارلغی حسبیه
 دونمکه چوقلق میدان بولندیغندن شمال روزگاری
 فورطنه لرنده طشریه پلامار آلق اقتضا ایدر . اسکله لیانک
 جهت جنوبیسنه ایکی میل مسافه ده اوکنده (طراغوی)
 اطه سی بولتان (غریقوی) لیانی واقع اولوب ایجری کیرلک
 ایچون بوغازک وسطندن کیدلک شرطیله مذکور اطه نك
 هراکی طرفندن کچیه بیلور که عرض بوغاز تقریباً برربعمیل
 اولوب (۲۰ دن ۵) قولاجه قدر صوبی حاویلدر .

باتوس جزیره سنک جهت غربیستنده بولنان (مریقا)
 و (ستاروس) لی تلمری هر جنس سفائن ایچون کافی عمده
 صوبی هاوی ایسه لده ایکبسی دخی غرب جنوب روز کار لرینه
 آچیدر . ذکر اولنان (مریقا) لیانی اسکله لیاندن
 یالکز برغومنه طولی قدر طار بر بزح ایله منفصل بولندیخی
 مثلاً جهت جنوبیده کی ستاوروس لیانیده کذلک بر دیل
 واسطه سیله (غریقو) لیاندن آولمشدر . مذکور
 (ستاوروس) لیانته کیریلورکن سنجاق طرفی ساحله باش
 طرفی ساحلنه برغومنه طولی مقداری بیله تقرب اولناملیدر .
 زیرا مذکور ساحلله برطاق صیقله لره محاطدر .

باتوس اطه سنک قسم شمالیده کوچوک (ملوئه) لیانی واقع
 اولوب جزیره مرقومده ایله (فورنی) اطه لری میسانده
 سطح دریا دن بوقای به لنان چند عدد اطه جتلر غیر مسکون
 و قیالقدن عبارتدر .

(قالیبا) قیاسی اوستنده (۳ قدم) صوبولندیخی حالده
 (قالیبا) جزیره سنک جنوب طرفندن یارم میل و (طراغو)
 اطه سنک جهت شرقیستندن بر بچق میل مسافه ده واقع اولمشدر
 (باتوس) اطه سنک طرف غربیستنده (نیویا) دینلان
 برون اوستنده کائن اوفق تپه نك شمال طرفی طراغو اطه سنک
 جنوب برون خذلسیله برابر (باطیک اوچ) بع کرته قره یلدینکا
 کر تونزی (قالیبا) قیاسک جنوب طرفی قورنار دیغی کی

(برانوس) برونگ دخی قایما اطه سی شرقی برونی اوستندن
 آجیق اوله رق کر ترزی مذکور فیسانک جهت شرقیسی
 قورنار بر طراغو اطه سنک طرف شرقیسیندن (ایکیده بر ۲)
 غومینه طول بیدنه قیالقدن عبارت طراغو صیقلنی واقع
 او اوب شمالدن جنوبه (غومینه) طولی مقداری امتداد
 ایند و قیالک ارسنده (۱۹ دن ۲۷) قولاج قدر صو
 بولور (غریقو) لیسانته کیدیلور کن اشبو و محاطره لی
 قیالردن فوق العاده دقت و بصیرتله اجتاب ایلیدر . مذکور
 صیقلق قیالک مرکزی (طراغو) اطه سنک نهایت جنوبی
 کوندوغنی جهته (رابع میل) مسافده بولمشدر .
 (باتموس) چ بره سنک (زور اوفی) دینلان غرب شمال
 بروندن (قره ییل کرته یلدز) جهته (ایکیده بر ۴) میل
 مسافده (اندرو) اطه جینی واقع او اوب بونکنده غرب
 شمال نهایتده بطاق بر قیا واردر . مذکور اطه جتک (باطنی
 کرته قره ییل) طرفنده (پترو قر اوی) دینلان
 بر طاق قیال بولوب اطرافلرنده (۷۰ دن ۸۰) قولاج قدر
 صو بولور .
 فوزنی - طاق اطه لری باتموسک شمال طرفنده واقع اولوب
 بولردن وسطده بولتانی (یلدز پورازدن) (قبله لدوس)
 جهته طوغری (بدی بجهت میل) امتدادنده طولانی اولوب
 بونکنده طرف شرقیسنده به لنان اطه یه (جناس) وجهت

غریب‌سند کنه (زمینا) دینور که نهایت شمالی برطاق
قبالقری حاویدر .

بواطدر (نیقاریا) جزیره‌سندن (بش بچق قولاج)
صوبی حاوی برقتال واسطه‌سیله آریلوب (سیستام)
جزیره‌سندن دخی (اوج میل) آچیتدر . مذکور
(فورنی) اطه‌سنگ جهت غرب شمالده ووسطنه قریب
مخندده (ویغلیا) دینلان قوی بک محافظدلی ایستده ابچق
صولری ساحله یقین محله‌ده بیله دریندر . بوراده الک‌کزیده
تیموری پوزطلوننده ارانه اولندیغی اوزره قویک بوزراز
جهتیدر .

نیقاریا - جزیره‌سی (کوندوششی بو راز برربع کرتی
کوندوششی) جهتدن (باطی لدوس برربع کرتی باطی)
استقامتده (۲۱) میل طولنده و (۵) میل عرضنده
اولوب نهایت جنوبنده واقع (ملیسا) طایفی (۳۹۰)
قدم ارتفاعنده اولدیغی حالده (۹ ثانیه و ۳۱ دقیقه
و ۳۷ درجه) عرض شمالی ایله (۴ دقیقه و ۲۵ درجه)
طول شرقیده در .

جزیره مرقومه طولجه حاوی اولدیغی جبال متسلله برطاق
میشه وچام اجاجلیله مستورددر . بو جزیره شرقاً سیسام
اطه‌سندن اون میل عرضنده بولان بیولک بوغاز ایله ایریلوب
ساحل جنوبنده (سنت آفریغو) و (سنت نیقولو)

قریه لری بولندبغی کبی ساحل شمالنده دسچی (بانسهار) کوئی
 وادر . مذکور اظنهک نهسایت غریسننه (پاپرونی)
 دیلدیکی دتللو نهسایت شرفیسننده (فناری) برونی
 نسیمه اییلور .

مقر حکومتی فناری برونه یقین اولوب مکمل ایمانی اولدیغندن
 شمال هواریله برونک جنوب طرفه و جنوب هواریله شمالی
 طرفه تیورلتور .

✽ قائموز قضایی ✽

قائمقام طور اکی افندی اولی صنف نایبسی شیرخورشید ۳
 مالمدیری محمود افندی
 تحریرات کاتبی وهیب افندی
 رفیقیشاکی افندی
 صندوق امینی غلیغور اکی افندی

✽ مجلس اداره هیئتی ✽

رئیس قائمقام افندی
 اعضای طبقه دسپوط دانیل افندی
 » » مالمدیری افندی
 » » تحریرات کاتبی افندی
 اعضای منتخبه مانولاکسی او ایسیدی افندی
 » » مانولاکسی مانقلیس افندی
 » » حاجی قره آندونی افندی
 » » قوندوری نیقولاکسی افندی

✽ محکمه بدایت هیئتی ✽

رئیس لوئیدی افندی
 اعضا میخال سیمهون افندی
 « یانی ولیاقو افندی
 باش کاتب ولی افندی
 ایکنجی کاتب میخال افندی
 مستنطق معاونی میخائل افندی
 مباشر ۴ اوطه بیچی ۱

✽ رسومات اداره سی ✽

مأموری احمد نوری افندی
 کاتبی مصطفی افندی
 قولچی نفرات ۲

✽ قرآننه دآره سی ✽

مأموری تاپوطاکی افندی
 قر دیان نفرات ۱

✽ صایطه دآره سی ✽

بلوک اغاسی معاونی
 نقیش ثالث الیا افندی
 نقیش ثالث وارسام افندی
 اونباشی ۱ نفرات ۱۸

✽ اوستروپالیا ناحیه سی ✽

مدیری نیقولاکی افندی
تفتیش رابع علی رضا افندی
ضبطیه نفر ۵

✽ رسومات مأمور لر ✽

قوچی ۱

مأموری عثمان افندی

قالینوس قضا سی آیونیه و لایلا و ویلاتی و کچی ونه را و فنار و لندوس
و بیوک خانایس و کوچوک خانایس و دار اندوز و ایستول و کر مید
نامیله اون بر اطی بی حاوی اولوب مضاف اتدن اولان اوستروپالیه
ناحیه سی دخی قوچومتی و آبا کریاکی و قوندورن ایکی قرن داش
وسیرینا و پلا کیدی و قونوبه و اوئیس و راتوناس و قو کینیس
و پوندیقوس نامنده اون بر کوچوک اطه دن مر کبدر .
نفس قالینوس قصبه سی بیک طقوز بوز الی خانه و اون بیک
درت بوز نفوس و فرق بش مفازه و اون بش قهوه خانه بر
مسافر خانه بر حکومت قوناغی ایکی اجرا خانه و اون بش
کلیسا ایکی دباغ خانه اون او طه دن عمارت بر مسکن خانه بوز
اون الی سونکر طایفیح قانجی ایله اون طقوز زبئین سونکر
قباغی واردر . و درت ذکور ایکی اناث مکتبلری اولوب
مذکور مکتبلر ده (۴۰۰) ذکور و (۱۲۰) اناث
شاگرد بولور .

ملحقانیدن اولان مارالذ کر یکی اطهسی اون خانه ویکرمی بر
نفوس جامع دیکری قنار اطهسی دخی بر خانه و اوچ نفر سدن
عبارتند .

نفس اوستروپالیه ناحیه سی اسنه (۵۰۰) خاه و (۱۶۰۰)
نفوس اون معازه بش فیهو خاه بر اجزاخانه اون کلیسا و بر
پسقوپو سخانه بی شاسندر .

ذکور و انا نه مخصوص ایکی مکتب ابتدائسی اوایوب بونلرده
فرق بش ذکور ویکرمی اثاث شا کرد وارد در .

سذکور اوستروپالیه ناحیه سنه عریوط اولان سالف الذ کر
اون بر اطنک سکنهسی اولیوب خالی وط شاسندر .

نفس قالمینوس جزیره سنک بحر محیطی (۳۶) میل و بر آ
طولی طقوز و عرضی درت مساحت سطحیه سی اوتوز التی
ساعتدر .

مرکز ولایت اولان ساقیز جزیره سنه (۱۰۲) میل بعد
مسافده اوایوب محصولات از ضیه سی جند و شهر و یتون
واوز و بدن عمارت اهلیسک باشلوجه تجارت و مشغولیتلری
سونکر صیدینه محصر در .

مارالذ کر اون کوچوک اطهنگ نفس قالمینوسه اولان بیلدی
مختلماً بش بیلدن فرق بیله قدر در .

اوستروپالیه ناحیه سی قالمینوسه فرق بش میل بعد مسافده در
اوستروپالیه ناحیه سنه ملحق اولان اون بر کوچوک اطهنگ

یکدیگر می بینند اولان مسافدری مختلماً ایکی میلدن اون بش
 میله قدر در .
 قالینوس قضا سی حنطه زر عنه مخصوص ایکی یوز یکر می
 وشعیر زر عنه مخصوص بیک درت یوز دوغ اراضی بی محتوی
 و اوچ یوز بادام و اون التی یک انیسیر و اوچ یوز المی انار التی
 یوز پورتقال اوچ یوز اون لیون اشجار مغروسه ایله اون
 اوچ بیک اوزوم کز توکنی شاملدر . حیواناتی قیون کچی
 مرکب استردن عبارتدر .
 پینرساده وزخون باغی جیقار سه و نکر جوراب و طوبراقدن
 هر نوع دستی یا بیلور .

✽ رهبر در یادن ماه و خوددر ✽

قالینوس - استانکویک شرق شمال بروندن باطی قره ییل
 جهتند و (۵) میل مسافده مربع الشكل و غیر مسکون
 (قالاری) دینلان جزیره تک (۳) میل ایلروسنده و مثلاً
 شکنده (قالینوس) اطه سی واقعدر . جزیره عرقومه
 کششله کرته قبله جهتندن (قره ییل کرته یلدیز) جهتند
 طوغری (۱۱) میل طوانده اولوب اراضی طافلق
 و منبدر . الک یوکسک طاغنگ زروه سی (۵۹ دقیقه ۳۶
 درجه) عرض شمالی ایله (۲۷ درجه) طول شرقیده
 بولمشدر . جزیره مند کورهنک غرب چوب طرفنده برطاق
 قیالتی او طجتلر بولندیغی مثلاًو (قبله ایکی یچق کرته لدوس)

طرفه دخی (سافونیدی) اطهسی واردر . بواطه ایله
 قالمیوسک طرف جنوبی ساحله یقین اولان (نرا) اطهسی
 میانده عمق دریا (۷۵) قولاجدر .

(قالمیوس) جزیره سنک لیمانی جنوب طرفه اولوب اغزی
 کشلمه یه آچقدردر اسکله سی ایکی عدد چیقندی ریختیملردن
 تشکیل اولمش وقرتته محلی پویراز طرفه بولنشدردر .

قصبه سی مذکور اسکله نك (یلدز قره یل) جهتندن (بر
 بیچق میل) مسافده واقعدردر . جزیره نك غرب جهتنده

وشهردن برهیل مسافده ایناری قریه سی ویشکاکاننده تیمور
 بری اولدیخی کپی جهت مذکورهده برطاقم اطهله دخی بولنوب
 الك بیوکی (تلاندو) جزیره سیدر وبونلرک آرازی سفاینک

مرور وعبورینه الویرر قنالدردر . قالمیوسک جهت شرقیسنده
 (وازی) و (پالیو) دینلان لیمانلرک درجه کفایهده
 صولری درین ایسهده کوندوغشی روز کالینه آچقدردر .

ستاهپالیا - دینلان اوستروپالیا اطهسی غیر منظم شکله
 اولهرق شرق وغربی ایکی قسده منقسمدردر . جزیره مذکوره
 (آباتی) اطهسی شرق جنوب طرفندن کوندوغشی بریچق

کرته پویراز جهته (۲۳) میل بعد مسافدهده واقع
 اولوب (۹) میل طولنده بولنور . جزیره مذکوره نك
 نصف غربیسنده مونت ویشلیا جبل واردر . کوزل تیمور
 موقعی هانز اولان مالترانا لیمانی جهت جنوبیسنده بولنوب

پورلندجك موقعلر برطاقم اوقاق اطدلر ارقه‌سنده (۵ دن
 ۱۵) قولاجه قدر صوبی حاوی اوله‌رق لیمانك شمال جهتنه
 یقین برقیما موجوددر . لیمان مذکورك اوکنده آیوس
 قایریاکی اطه‌سی و بورایه یارم میل بعدده دیگر اوچ عدد قیا
 بولنوب بری شمال و دیگری جنوب طرفنده و اوچجیسیده
 پوراز جهتنده در که اوزرلنده (۱۰ و ۱۲ و ۱۸) قدم
 صو وارددر .

اشبو اطدلر ایله اوستروپالیا اطه‌سی یئسنده کوزل قنال بولنه‌رق
 جزیره‌نك مشهور شهری جهت غریبسنده واقع اولوب سنت
 اندریا دینلان لیمان دخی واسع و جزیره‌نك جهت شمالیسنده در .
 بولیمانك ایکی طرفنده کی برونلرک آربری (۴) میل عرضنده
 اولوب تماماً مرکزده دخی برقاچ عدد اطه‌جقلر موجوددر .
 بونلرک کرک شرق و کرک غرب طرفلرنده واقع اولان قویله
 اوقاق کیمیلر پورلیوب لیمانك اغزی شمال روز کارلینه آچیقدر
 اوستروپالیا اطه‌سنك جهت غریبسنده دیگر ایکی عدد قبالقدن
 عبارت اطدلر اولوب طراغونیس تسمیه ایدیلور . بونلرک
 قبله طرفنده ایکی عددده قیا بولنوب آرلری تماماً برمیل
 عرضنده و (۴۵) قولاج درینلکده در . ینه جهت
 غریبک (۳) میل مسافدسنده هارمونیس دینلان اطه
 بولنوب (۲) میل طولنده ایسه‌ده غیرمسکوندر .
 مذکور اوستروپالیا جزیره‌سی ملحق‌تیله جزایر بحر سفید ولایت
 جلیله‌سی اجزاسندندر .

✽ قاریوط قضاسی ✽

قائم مقام قاسم افندی
ملا مدیری و محررات کاتبی لطفی افندی

✽ مجلس اداره هیئتی ✽

رئیس قائم مقام افندی
اعضای طبیعیه دسپوط و کیلی افندی
» » نسیرات کاتبی افندی
اعضای منتخبه نیکوله ملاحیا افندی
» » خرستو دولو افندی
» » اناغوستی اسپانو افندی
» » نیکولا کیسه افندی

✽ محکمه بدایت هیئتی ✽

رئیس میخالاکی افندی
اعضای یورکی افندی
» اکشناکی افندی
باش کاتب اجد شوقی افندی
مباشر نفر ۱

✽ ضابطه دائره سی ✽

ضابطه مأموری طاهر اغا
تفتیش ثالث شوقی افندی
» رابع آناغستوس افندی

رسومات اداره سی

مأمور شهود افندی

کاتبی احمد افندی

اوویلوس رسومات مأموری عزت افندی

مقدار نفوسی مکاتب خرسنیا بیده موجود نشا کردان

۴۳۶

۱۲۸۰۰

مکتب	مناسرت	صنکینخانه	دکاکین
۱۲	۳	۴	۲۱

قاریوط جزیره سنک محصولات زیتون بادام شفتالی ارمود
 جوین انجیر حنطه شہیر پتاس صوغان اوزوم لیون بال اولوب
 پتاس و صوغانی مشهور در . اھالیسی اکثریت ایله کورجی
 ورنچر درل (۱۵۰) کیله دن (۳۰۰) کیله لکه قدر سفینه
 و صندال یا بیلور . حیواناتی تضمیناً (۱۲۰۰۰) کیلی
 (۱۵۰۰) قیون (۴۰۰) قره صغیر (۵۰۰) جانور
 (۲۰) استر (۱۰۰) مرکب واردر . جزیره نك محیطی
 یتیش التی ملدر .

ایضاره قضاسی

فائهمقام یوانانی افندی

مال مدیری نوری افندی

تحریرات کاتبی خلیل افندی

رئیس روحانی بابا امر وشو افندی

رابعه

✽ مجلس اداره هیئتی ✽

رئیس قائم مقام افندی

اعضای طبیعیه مال مدیری افندی

تحریرات کاتبی افندی » »

رئیس روحانی افندی » »

اعضای منتخبه اخلاف مارینو افندی

طودوری پایا میخالی افندی » »

بورکی قوطارورو افندی « »

بورکی زانبدایکی افندی » »

✽ بدایت محکمه سی ✽

رئیس محاکم

✽ نفوس دائره سی ✽

مأموری محمد کنعان افندی

کاتبی یورخاکی افندی

✽ رسومات دائره سی ✽

مأموری حسین افندی

✽ هیئت ضابطه ✽

اوتباشی ۱ نقرات ۸

ایبصاره فضا سنده ایکیوز یکر می خانه و ذکور و اناث طقوز
 یوز یکر می سکز نفوس اوچ مکتب یتش ایکی کلپسا ایکی
 مناستر اون دکان بش مغازه درت یل دکرمانی واردر .
 منسوجاتی چوراب فالله احرام اولوب محصولات اراضیه بی
 حنطه و شمعیردر . عرق اوزوم انجیر وبال وینز چیقار
 خیواناتی (۳۴۰۷) قبون وچی یوز الی اوکوز اینک
 یکر می درت بازگیر و استر قرق سکز مرکب اولدیغی کی جنوار
 دخی واردر .

طولی اوچ و عرضی ایکی بچی ساعت محیطی اون سکز
 میلدر .

ایبصاره جزیره سنده بیوک و کوچوک اون بش کی واردر .



✽ مدالو سبجانی ✽

(متصرف آگاه افندی)

(بالا) (مجیدی)

۲

✽ مجلس اداره لوا ✽

رتبه	مجیدی	رئیس
۲	متصرف پک افندی حضرت تاری	متصرف پک افندی حضرت تاری
	از میر پایه سی	نائب محمد اسعد افندی
۳	ادرنه پایده مجیدی	مفتی عبدالرحیم افندی
	ثالثه	متره پولید قسطنطینو افندی
	ثالثه	محاسبه چی ادهم افندی
	ثالثه	تحریرات مدیری شکری افندی
۳	متمایز	مصطفی بک
۴		حاجی بکر اقا
۴		میخائلو قوه پا افندی
		صفوفلی برنازو افندی
	ثالثه	باش کاتب حق افندی
		رفیق

اعضای طبیعه

اعضای منخبه

✽ لوا محاسبه قلبی ✽

محاسبه جی ادهم افندی
 معاون احمد جمیل افندی
 روزنامه مقیدی امین افندی
 مقید علی افندی
 صدوق امینی علی بك
 محاسبه او طه جیسی حافظ احمد افندی

✽ تحریرات قلبی ✽

تحریرات مدیری شکری افندی
 معاون مصطفی راضب افندی
 مقید طاهر افندی
 ترحان توفراستو افندی

✽ دفتر خاقانی قلبی ✽

مأموری سالم افندی
 کاتبی نصیب افندی

✽ مع تحریر ویرکو قلبی ✽

مع تحریر ویرکو مأموری راسم افندی
 قصبه ویرکو کاتبی نشئت افندی
 رفیق محمد افندی

فاسطورا کاتبی نورالدین افندی
رفیقی بکر افندی
دفترچی احمد افا

✽ تحریر قومیسونی ✽

اعضا خلیل افندی
« مارینو افندی »

✽ اعشار ادارهسی ✽

ثانیه

مدیر حسنی بک
باش کاتب حمدی بک
ثانی احمد افندی
ثالث سلیمان افندی
مدلاو قضاسی کاتبی علی بک

✽ اوقاف قبلی ✽

ثالثه

مدیر حاجی حقی افندی
کاتبی احمد افندی

✽ اورمان ادارهسی ✽

سواری قورچیسی سلیم افندی
بیاده قورچیسی شکری افا
دیگری مصطفی افا

ضابطه هیئتی

مجیدی ۴

طابور اغاسی رؤف بك
 بلوك اغاسی صالح افندی
 طابور کاتبی رضا افندی
 بلوك اغاسی معاونی علی اغا
 ژورنال امینی حسین افندی
 » حسن افندی
 چاپخانه کاتبی رفعت افندی
 سرخر دیان مصطفی افندی
 خردیان عمر افندی
 » طبیب اغا
 » تحسین اغا
 » حاجی حسین اغا
 » عمر اغا
 » محمد اغا
 » حاجی سعید اغا
 » طاهر اغا
 » احمد اغا

هیئت تفیثیه مرکزیه

مجیدی ۵

سرتفتیش اسپرو افندی

تفتیش ثانی محمد اسعد افندی

» ثالث حاجی محمد افندی

» ثالث محرم افندی

» ثالث ابراهیم افندی

» رابع صالح افندی

ایامارینا قریه‌سندہ تفتیش رابع احمد افندی

صار لیجہ قریه‌سندہ رابع حسن افندی

یا فلا قریه‌سندہ رابع رأفت بك

❁ هیئت عدلیہ محکمہ بدایت حقوق دائرہ سی ❁

رئیس محمد اسعد افندی از پیر پایہ سی

اعضا حاجی قاضی اوغلی محمد اغا

» میخانلو خورجی افندی

» ملازمی خلوصی افندی

باش کاتب عارف افندی

ضبط کاتبی نوری افندی

» توفیق افندی

» شریف افندی

» ملتادی افندی

اجرا مأموری ادرایس افندی

اجر امباشری احمد افندی

اوطدجی حسن اغا

دیگری بورکی افندی

✽ جزا دآرہ سی ✽

رئیس جمال بک
مدعی عمومی معاونی میناس افندی
اعضا رفعت بک
» میخانلو چاقر افندی
» دلازمی حافظ بکر افندی

✽ محکمہ ہدایت فہمی ✽

باش کاتب عارف افندی
ضبط کاتبی سید علی افندی
» » نوری افندی
» » نوری افندی
» » فخری افندی
» » صالح افندی
اوطہ جی حسن اٹا

✽ تجارت محکمہ سی ✽

رئیس واسیلای، تریا کیدی افندی
اعضای دائمہ دن عزیز اٹا
» » قسطنی افندی
اعضای موقتہ منلا مصطفی اٹا

اعضای موفته خلیل افندی
 » » نيقوله قور قولی افندی
 » » یوری قومیا افندی
 ترجمان غوریل افندی
 میاشر خلیل افندی

✽ تلافراف و پوسته مأموری ✽

تلافراف و پوسته مدیری محمود افندی
 فرانسز اخباره مأموری دور فائق افندی
 موصل محررات علی افندی
 چارشو شعبه مأموری دیمترو امیرا افندی

✽ جمعیت علمیه هیأتی ✽

۳	مجیدی	ادرنه پایه مجردی	رئیس مفتی افندی
۳		متمایز	اعضا مصطفی بك
		ثانیه	» حلیم بك
		رابعه	» سالم بك
۴			» حاجی بكر افا
			» بكر بك
			» رفعت بك
			» احمد بك
			» حسن بك
			» اسعد بك
			» اسماعیل بك
			» صندوق امینی نظیف افندی

❁ زراعت اوطه سی ❁

رئیس حلیم بك	ثانیه
اعضا طارق اغا	قپوچی باشی
» صار ایچدی حاجی حسن افندی	قپوچی باشی
» یاتقو ماندیره اغا	
» خلیل افندی	
» بحر بستوفه نولل افندی	
» پنا بوط واسیل افندی	
» قسطنطنی آطلدی افندی	

❁ ایتم صندیقی ❁

مدیر حاجی ابراهیم افندی
 معاونی نیقوله ماندیره افندی
 اعضا میخانلو قومیا افندی
 دیکری احمد بك
 دیکری بورنازو افندی

❁ بلدیة هیئت ❁

رئیس مارینو افندی	مجیدی ۴
اعضا قولاقسز زاده حلیم بك	ثانیه
» ظافراکی بورنازو افندی	
» واسیلاکی رول افندی	

اعضا دیمستوقلی مارینو افندی

» بنا یوط واسیلیو افندی

» ادون قبا افندی

» میخائلو هیکیم قاره افندی

» خرستوفه افندی

» میخائلو قو طو افندی

قول افندی

طیب نائل بک

معماری دیمتری افندی

کاتب واسلاکی افندی

صندق امینی تحسین افندی

قومیسر نیقوله قو قلا افندی

چاوش ادریس افا

» پروقوب

» واسیل

✽ مدلاو قلمه شاهانه برنجی بلوکی ✽

افتخار نشانی

بکباشی حسن افندی

○ مجیدی

طیب صاغقول افندی نائل افندی

○ »

اجزابی دیمترکی افندی

• کاتب طاہور عثمان افندی

جراح عثمان افندی

مولوده

جراح جمدی افندی
 امام طاہور حاجی مصطفیٰ افندی
 یوزباشی خیرالدین بک
 ملازم اول حسن افندی
 ملازم ثانی موسیٰ اغا
 ملازم ثالث خسرو اغا

✽ مولودہ و صفیری قلعہ لری ایکنجی بلوکی ✽

یوزباشی محمد اغا
 ملازم اول نوری افندی
 ملازم ثانی محمد شریف اغا
 ملازم ثالث احمد افندی

✽ ایکنجی اردوی ہمایونک اون دردیجی الینک دردیجی ✽
 ✽ طاہور بک مدلولودہ بولنان برنجی بلوکی ضابطاری ✽

مجیدی
 مسافر نلہ بولنور

بوزباشی علی رضا افندی
 یوزباشی شمس الدین افندی
 ملازم ثانی اسماعیل افندی
 » » حسین اغا

۸۰ مذکور بلوکی موجودی

✽ مدالوده مرده رسان واپور همانی ضابطاتی ✽

فائی افندی قپودان	بیکباشی	مجیدی ۴
سرچر خجی علی افندی	صول قول اغاسی	
حفی افندی	یوزباشی	
کاتب بریق اسماعیل افندی		
چرخجی اسماعیل افندی	ملازم اول	
حساب مأموری احمد افندی	ملازم ثانی	
جراح عثمان افندی		

ماکنده سنک قوتی	موجود طوبی	عساگر موجوده سی
بارکیر	عدد	مترالیوز
۲۵	۲	۲
		نقرات
		۵۰

✽ مدالوده بولتان دردنجی نومرو طراق دوبه سی ✽

عمر اغا قپودان	صول قول اغاسی	مجیدی ۴
علی اغا سرچر خجی	یوزباشی	
کامل افندی کاتب	کاتب قوروت	
امین اغا	یوزباشی	
حسنی افندی	چرخجی ملازمی	
	نقرات عدد	۲۰

✽ رسومات دائره سی ✽

مدرس رؤس

مدیر نجیب افندی

باش کاتب صبری افندی

ایکچی کاتب حسین حسنی افندی

تحریرات کاتبی بسیم افندی

مانیفستو مأموری حسن افندی

تذکره کاتبی علی جواد افندی

اسکله کاتبی محمود افندی

صندوق امینی ابراهیم افندی

قرولجی باشی عثمان افندی

مبصر عثمان افندی

رفیق حافظ احمد افندی

انبار مأموری حسن افندی

بوراز ایمنی مأموری حسن بصری افندی

باقله مأموری احمد لطفی افندی

صارلیجه مأموری محمد راشد افندی

مستیفنا مأموری ایوب افندی

بابوز مأموری احمد افندی

یکی لیان مأموری محمد هاشم افندی

استقامیا مأموری حسن افندی

مدلولو سنج غی دیون عمومیہ عثمانیہ مأمورلی

ناظر	اعاطون افندی	تایه نانیسی
مفتش	مهران فرید افندی	
باش کاتبی	بسیم افندی	محاسبہ قلبی
رفیق اول	قدری افندی	
رفیق ثانی	مصطفی زکی افندی	
صندوق امینی	واسلاکی افندی	
باش کاتب	محمد توفیق افندی	تحریرات قلبی
رفیق اول	حسین فوزی افندی	
مبعض	عمر لطیف افندی	
مدلولو مدیریتی باش کاتبی	مصطفی فہمی افندی	
تذکرہ کاتبی	محمد بک	
صار لیجہ مأموری	ابراہیم افندی	
یکی لیجان مأموری	توفیق افندی	
مولوہ مأموری	عابدین افندی	
چو ملک مأموری	حافظ احمد افندی	
ہر سہ و صغری مأموری	علی افندی	
ادیب مأموری	یناقو پرمو	
پرہمہ مأموری	محمد علی افندی	
بیتار مأموری	وانیکل افندی	

قانونیه مأموری	سولت افندی
فسلکله مأموری	احمد حمیدی افندی
مصلحه مأموری	محمد افندی
یونده مأموری	مصطفی افندی

❖ مشترك المنفعة دستان رژی مأمورلی ❖

قله آنطلی فوتیوس	آجنته
ژاقوب مارقره	سیرکاتب
ژان نیقولابدی	مخدم
آنطون مارغلی	انبار ایدی
فته لون پاری	اداره خد تجیسی

❖ محافظه مأمورلی ❖

باتی قاووزا	قولجی باشی
طودوری اروانیطلی	قولجی
کابل ابراهیم	قولجی
بروقوب یاقومی	قولجی

❖ طرق و معابر قومیسونی ❖

رئیس خلیل رازی بک	ثالثه	مجیدی	۴
اعضا میخائیلو قومیا افندی			۴
» مارینو قانوری افندی			۴

اعضا اسماعیل بك
 « واسیلاکی ماندره افندی
 قوندو کتور دیمتری اغا
 مقتیش عومی یانی راقالی اغا
 کاتب عثمان افندی
 رومی کاتبی نیتولی باغا افندی

✽ ماورن اجنبیه ✽

انکلتره وفرانسه قونسلوس و کیلی موسیو شارل روبول
 اوستریا قونسلوس و کالتی مخلدنر
 امریقان قونسلوسی مأموری موسیو میخالاکلی
 روسیه قونسلوس و کیلی ایزویلاریج
 یونان دولتی قونسلوس و کیلی موسیو متاقشه
 اسوج نورچ قونسلوس و کیلی موسیو جورچی امیرا
 ایتالیا قونسلوسی مأموری موسیو فیدلی نزی
 فلنک قونسلوس و کیلی موسیو نطالی بارجیلی
 ایران قونسلو سخانه سنک رویت اموری روسیه قونسلو سخانه سنه
 محولدر

✽ رشده مکتبی ✽

معلم اولی عثمان افندی
 معلم ثانی حید افندی
 رفقه معالی حلیم بك
 به ابی مصطفی اغا
 دوریه مدرسلرندن
 عدد شاگردان
 ۲۰

✽ مرکز لوا مکتب ابتدائیی ✽

دوره مدرسلرندن	معلم اول کامل افندی
عدد شاگردان	معلم ثانی رضا افندی
۱۱۵	بواب مصطفی افندی

✽ انان مکتب ابتدائیی ✽

طالبات	معلمه امینه خانم
۸۵	بواب نسیمه

✽ نفس مدلولیه تابع نواحی ✽
✽ ایاصو ناحیه سی ✽

مدیر حسین حسنی افندی
وقوعات کاتبی محمد افندی
تلغراف و پوسته شعبه مأموری شریف افندی
صندوق امینی شریف افندی
مع تحریر ویرکو کاتبی بکر افندی
طابو کاتبی توفیق افندی

✽ محکمه بدایت هیئتی ✽

رئیس عبدی بلک
اعضا پنا یوط صابونادلی اغا

اعضا احتانددلی حسن افندی
 باش کاتب ابراهیم افندی
 مدعی عمومی معاونی و کیلی حافظ افندی
 مستنطق معاونی خلیل افندی
 کاتب ثانی اسماعیل حقی افندی
 تقیش ثالث مصطفی افندی

مجیدی ۵

✽ بلدیہ ہیئت ✽

ریس و کیلی دیمتری نوال افندی
 کاتب میخال قاویادی افندی
 چاوش میخال غریمانی

✽ طریق قو دیسیون هیئت ✽

ریس پنا یو ط صابو ادلی افندی
 اعضا دیمتری نوال افندی
 » اسپرو دیمترینو افندی
 » میخال قاویادی افندی
 » استفان و برانیادی افندی

✽ مانده مانده ناحیه سی ✽

مدیر فرید افندی

وقوعات کاتبی اسماعیل افندی
تلفراف و پوسته شعبه مأموری پنا یوط افندی
صندوق امینی عمر افندی

✽ بدایت محکمه سی هیئتی ✽

رئیس نشأت بک
اعضا اناغوستی افندی
« حاجی شاکر افندی »
باش کاتب خیرالدین افندی
مستنطق معاونی مهمل
کاتب ثانی محمد افندی
تفتیش رابع علی بک
مباشر اسماعیل افا
چاوش شاکر افندی
دیگری استلیانو
اوطه جی منلا عثمان

✽ طریق قومیسونی هیئتی ✽

رئیس پنا یوط دمتری افندی
اعضا پنا یوط بویاجی افندی
« استراطی اناغوستی افندی »
« واسیل قوچان افندی »
« حاجی رافیل افندی »

بلديه رئيسى اېوستول يناقو افندى

✽ معارف جمعيتى ✽

رئيس بنايوط قوميل افندى
 اعضا استراطى صاراندو افندى
 » بنايوط بويابجى افندى
 » استراطى اناغنوستى افندى

✽ مکتب هيئتى ✽

معلم اول ميخائل ميخالارهلى افندى
 معلم ثانى پترو پاراسکوا افندى
 معلم ثالث اېوستول پاراسکوا افندى
 معلم رابع ديمترى پاپورهلى افندى
 اثاث مکتبى معلمسى اودو کيا استريال
 شاگردان ۱۸۰
 طالبات ۹۰

✽ قايه قريهسى معارف جمعيتى ✽

ظاهر بك
 فيض الله اغا
 اسلام مکتبى معلمى حسين افندى
 خرسيتيان مکتبى معلمى انسطاش لفتريادى افندى
 شاگردان ۳۶
 شاگردان ۱۰۰

بلديه رئيسى تالينو افندى
 کواه قريهسى بلديه رئيس نيقوله قودونى افندى

✽ اسقامیه قریه سی معارف جمعیتی ✽

محمد افندی خلیل قبودان حسن بک

بلدیہ رئیس قسطنطنی طودوری افندی

یلبہ قریه سی بلدیہ رئیس میخال قورویقال افندی

✽ یرہ ناحیه سی ✽

مدیر احمد بک

وقوعات کاتبی راشد افندی

تلفراف و پوسته شعبه مأموری محمد فائق افندی

صندوق امینی برهان الدین افندی

پرمه رسومات مأموری ادرایس افندی

✽ بدایت محکمه سی ہیئت سی ✽

کاتبی حسینی افندی

تفتیش ثالث نوری افندی

تفتیش رابع سلیمان افندی

✽ مدلولو فضاسی ✽

۴۵۳۱ اسلام و ۳۴۶۵۵ خرسستیان نفوسی حاوی اولوب

اسلام خرسستیان ذکور و اناث مکتبہ ۳۶ و بر حکومت قوناقی

بر کتبخانه و بر متره بولید خانه و اون بدی جام اوچ مهور و ایکی

خراب قابلیجه بر رسومات دأرہ سی بر قلعه درت فنار ایکی

قراغونخانه ايكوز بش چشمه يوز يكرمي بر كوپرى قرق بش
 دكرمان دقيق بش فابريقه بر تلغرافخانه يوز سكسان بر قهوه
 خانه يدى دباغخانه اون طقوز صابونخانه يوز اتش يدى ياغخانه
 بيك يوز ايكي خانه بش خان ايكوز طقسان يدى دكان اون
 طبيب درت اجزاخانه واجراجى واردر . طبيلك برى طرف
 دولدن منصوب قلمسه طبيى در . وبرى موظف قرانته
 وبرى ده بلديه طبيى اولوب قصورى كندو باشلرته اجراى
 صنعت ايدرل . اجزاخانه لك برى روم خسته خانه سنك مالى
 و قصورى اجراچيلك مالىدر و كندولى اداره ايدرل .

مدللو جزيره سمنده درت ليمان اولوب برنجيسى نفس قصبه ده
 صنعى مندرك ليمانيدر كه صوبى اوچ قولاجدن دون اولان
 سفائى هر روز كردن محافظه ايدر . ايكنجيسى بره ليمانى
 اولوب اظهل دكرنده برنجى درجده برمر سادر . هر تقدىر
 اغزى طار ايسده ايجى حوض كې اولغله سفائى كاملا هر
 جهتن قپالو وسام بولنور . اوچنجيسى قالونيا ليمانى اولوب
 كذا اظهل دكرنده برنجى درجده برمر سا اولوب هر تقدىر
 بوغازى طار وصيهلق ايسده ايجروسى حوض كې اولوب
 هر جنس سفائى كيره ييلور و هر روز كردن محافظه اولنور .
 در دنجيسى صيغرى ليمانى اولوب واسع و هر روز كردن سالم
 و هر جنس سفائى محافظه ايدر هره ف برمر سادر . جزيره نك

برجهتشدن روزگار اسدیکنده دیگر جهتی سواحلنده سفائی
بارینه بیلورایسده مر ساجد اولنه من وساحل قایقلمچون دخی
بعض اوفاق تفک لیمانر موجود ایسده بونار دخی برمرسای
سلامت عد اولنه من .

✽ مدلولو سنجاغنه مطلق مولوه قضاسی ✽

ثانیه	قائمقام احمد شا کر افندی
دوره مدرسی	نائب محمد وحید افندی
	مال مدیری محمد افندی
	تحریرات کاتبی مصطفی ناجی افندی

✽ مجلس اداره هیئتی ✽

	رئیس قائم مقام افندی
	اعضای طبیعیه نائب افندی
	» » مال مدیری افندی
	» » تحریرات کاتبی افندی
	اعضای منتخبه حسن بک
	» » حسن افندی
	» » منولاکلی اغا
	» » میخال چالو اغا

* مال قلی *

مال مدیری محمد افندی
صندوق امینی سلیم افندی

* تحریرات قلی *

ترکی کاتبی مصطفی حاجی افندی
رومی کاتبی نیکولای افندی

* اعشار دایره‌سی *

مأموری حاجی محمد افندی
باش کاتب عصمت بک
اینگلیسی کاتب ابراهیم افندی

* مع تحریر ویرکو قلی *

مع تحریر ویرکو کاتبی احمد نورالدین افندی
رفیق احمد افندی
تخصیص‌دار حسنی بک
طاہر کاتبی محمد حلی افندی

* تحریر توہیسونی *

اعضا مصطفی افندی
» استلیانوزانا

✽ بدایت محکمه سی ✽

رئیس نائب محمد وحید افندی
 چضا محمد اغا
 دیگری نیکولای بلبل اغا
 باش کاتب سلیمان افندی
 ثانی فائق افندی
 مستبطفی معاونی سالم افندی
 مدعی عمومی معاونی و کیلی صنف ثانی تفتیش ارندن حسن افندی
 اجرا مأموری مصطفی افندی
 دیگری محمد افندی
 مقاولات محرری سلیمان افندی
 اوطدیحی علی اغا

✽ تحریر نفوس قلی ✽

مأ مور حق افندی
 کاتبی نیازی افندی

✽ ضابطه هیئتی ✽

نفرات	ملازم اول محمد اغا
۱	اونباشی پیاده
۱	اونباشی سواری
۱۲	نفر پیاده
۳	نفر سواری

✽ معارف جمعیت ✽

رئیس حسن بک
 اعضا عثمان رمزی افندی
 » مال مدبری محمد افندی
 » عبدالمجید افندی
 » حسن افندی
 » مصطفی نابی افندی
 » حاجی محمد افندی
 » حاجی رشید افندی
 » حافظ علی افندی
 » صندوق امینی ابراهیم افندی

✽ بلدیہ دائرہ سی ✽

رئیس منگل
 اعضا مصطفی بک
 » حاجی رشید افندی
 » میخائلو جانو اغا
 کاتب مصطفی افندی
 طریق قوندو کتوری اخلف اغا

✽ نفس مولوہ طریق قومیسونی ✽

رئیس قورمنایکی لازو افندی

اعضا حسن بك زاده مصطفی بك
 » حسن بك « «
 » قسطنطنی نيقولاى اقا
 » انسطاس اقا
 كاتب عثمان افندی

پتره طریق قومیسونی

رئیس علمکسی افندی
 اعضا یاقو اقا
 » پنا یو ط اقا

مأموری ربن سائره

تذراف و پوسته شعبه مأموری میخایلو جانی افندی
 پتره پوسته شعبه مأموری پتریدی افندی
 تقیش ثانی حسن افندی
 » رابع اجا افندی
 حبسخانه غردیانی مصطفی افندی
 دیگری مصطفی اقا
 رسومات مأموری شریف علی افندی
 کاتبی موسی افندی
 پتره مأموری حسن شفیق افندی
 چو ملک مأموری حافظ خلیل افندی

* رشديه مکتبی *

شاگردان	معلم اولی عثمان افندی
۴۰	معلم ثانی مصطفی افندی یو اب اسماعیل افندی

* ابتدائیه مکتبی *

شاگردان	معلم اولی حمید افندی
۸۱	معلم ثانی حافظ افندی

* اناث مکتبی *

طالبات	معلمه سی عائله خانم
۴۲	معاونی عایشه خانم

شاگردان

۴۰	صنیغری قریه سی	معلمی مصطفی افندی
۳۰	»	» عمر »
۲۰	»	» حافظ علی »
۴۵	»	» حافظ حسن »
۳۵	»	» محمد محسن »
۳۵	»	» اسماعیل »
۱۵	»	» احمد »
۴۰	»	» حسین »

۷۰	» حافظ باقی «	» چو ملاک «
۳۰	» حسین «	» ایبوز «
۳۰	» عثمان «	» انموطیه «
۲۵	» شریف عمر «	» قلبه «
۱۰	» حافظ محمد «	» لبقاده «
۲۵	» سلیمان «	» فلایادو «
۲۰	» حسین «	» ایشله طوبی «
۲۰	» مصطفی «	» یلیه «
۳۸	» شگری «	» اسقامیه «
۱۵	» حسین «	» حلیقه «
۲۳	» حافظ محمد «	» وافیو «
۵۰	» حاجی حسن «	» دافییه «
۴۰	» شاکر «	» براشلا «
۱۵	» ... «	» نیر: جک «
۲۰	» حسن «	» قوقیه و «
۲۰	» ... «	» پتره «
۱۵	» ... «	» اریانا «
۱۵	» حافظ احمد «	» جمعلی «

* هر سه ناحیه سی *

فدیر اسماعیل افندی

تلفراف و پوسته شنبه مأموری محمد شریف افندی
 هر سه رسومات مأموری عثمان افندی
 ادیب رسومات مأموری عثمان حلی افندی
 صندوق امینی محمد افندی

✽ بدایت محکمه سی هیئت ✽

رئیس حیدر افندی
 اعضا حارا لامبیدی افندی
 » احمد افندی
 باش کاتب سالم افندی
 مستنطق معاونی عارف افندی
 کاتب ثانی محل
 نقیثش مأموری

✽ ویرکو مأموری ✽

مع تحریر ویرکو کاتبی مصطفی افندی

✽ طریق قومبسیونی ✽

رئیس آنسطی افندی
 اعضا عمر زاده احمد اغا
 » سیمون آنسطی اغا
 » طودوری اندریا اغا
 » میخال اسپرو اغا
 قابض مال اسپرو اغا
 کاتب توفیق افندی

✽ قانونیا ناحیه سی ✽

مدیر بحری بك
 قانونیا متره پوایدخانه سی متره پوایدی نیکه پور افندی
 مع تحریر و برکو کاتبی عبدالرحمن افندی
 صندوق امینی عاشر افندی
 رسومات مأموری محمد افندی
 کاتبی سلیمان افندی
 فذلکه مأموری مصطفی فوزی افندی
 بر اشه لا مأموری محمد افندی
 اخره مأموری محمد افندی
 پوسته شعبه مأموری عبدالرحمن افندی

✽ بدایت محکمه سی ✽

رئیس محمد حلی افندی
 اعضا شفیق بك
 » میخال آنکه لیدی افندی
 باش کاتب نشأت بك
 مستنطق معاونی حسین بك
 کاتب ثانی احمد افندی
 مدعی عمومی معاونی و کیلی تقی ش سلیم افندی

✽ طریق قومیسیون سی ✽

رئیس اسحق بك

اعضا خليل بك

« اسپرو اندون اغا

« ديمتری حاجی ياراشکوا اغا

قابض مال ياولایى کيفالا اغا

مولوه قضاىى ۸۲۰۱ خانه و ۸۲۳۳ اسلام و ۲۷۰۸۷
 خرسٲيان نفوسى حاوى اولوب اوتوز ائيشم اسلام و خرسٲيان
 ابتداييه و نفس مولوده بر رشديه مکتبلى و يکرمى درت
 جامع شريف ايکى مسجد برتکيه بر کتبخانه اوتوز ائى کايىسا
 اوچ مناستر اون ائى حمام بر قابليجه بر حکومت قوباغى سکن
 مکرك ايکى قلعه بر قار بوز اوتوز ينى چشمه اون ينى کورى
 بوز يکرمى دکرمان دقيق بوز ائى ايکى قهوه خانه اوچ دباغخانه
 ايکى صابونخانه يئش اوچ ياغخانه و مولوه قصبه سيله صيفرى
 قريه سنده بر قلعه شاهانه واردر مولوه قلعه سى غايت مرتفع
 نقطه در .

مولوه قضاىى عوم و برکوسى ۷۹۱۵۶۲ غروشدر . نفس
 مولوده ايکى طيب و ايکى اجزاخانه اولوب طيبلى طرفندن
 اداره اولمقده در . نواحى و قراده کى طيلرک مقدارى سکن
 نقردن عبارتدر . بونلرده اجزاخانه لى کئيدورى اداره
 ايتکده درل . نفس مولوه قصبه سنده قايق بارينه بيله چک قدر
 اوفق بر مکرك قضا داخلىد چو مالک قريه سنده ينه قايق محافظه
 اولنه بيله چک قدر لىمانى اولوب ال معروفى لىمانيدر .

مولویه ملحق قلوبیسه ناحیه سنده لیونوس نامیله بر ازک
 وقاری مناستری واردر . بونلرک بایسی ایا ایقناتیوس نامیله
 یاد اولنور . عائدات سنوییه سی ۸۰۰۰۰ غروشدن عبارتدر .
 هر سه ناحیه سی داخلنده یوکسک مناستر تعمیر اولنور مشهور
 بر مناستر واردر . بو مناستر مدلولو متره بولیدلکی جانبندن
 اداره اولقده در . یسه ناحیه مذکور داخلنده ایضاره
 و برغولی مناستری واردر . ایضاره ده راهب و برغولی
 مناسترنده راهبدر بولنور . مولوه قضاسنه ملحق پتره قریه سیله
 صیغری لیانی پیشکاهنده بر اوفق اطه واریسه ده اهالیدن
 خال اولوب اولقده سی طرف دولتدن احاله اولنور . مولوه
 قضاسنده قیون یکی صغر قاطر قصرق مدلولو مرکب جانوار
 حیواناتی واردر . اثار عتیقه دن مولویه بر ساعت مسافده
 پتره قریه سنده یکپاره طاش اوزرنده وسکسان ارشون ارتفاعنده
 ۱۱۴ ایاق نردوبان ایله چیهیلور بر معبد واردر .
 مولویه بر بچق ساعت مسافده ایکی ایلیجه اولوب صولری
 کوکرت معدنلیدر که اچیق یاره و قاشتیق کبی امراض جلدیه نه
 منافع کثیره سی واردر .

✽ بیمار قضاسی ✽

ثانیه

ثالثه

قائم مقام اندون اکیادس افندی

تحریرات کاتبی بهجت یک

مال مدیری محمد توفیق افندی

روحی کاتبی دعتری افندی

* مجلس اداره *

رئیس قائم مقام افندی

اعضای طبیعیہ متره پولید و کیلی پارتہ نیو افندی

» » مال مدیری افندی

» » تحریرات کاتبی افندی

اعضای منتخبہ حاجی باشا محمد بک

» » دیمتری پولالی افندی

» » بانی اطناشیادی افندی

* اعشار دآرہسی *

مأموری کامل افندی

باش کاتبی علی رضا افندی

کاتب ثانی محمد افندی

ندیں

* ضابطہ ہیٹی *

تقریش ثالث مصطفی بک

» رابع دیمتری افندی

غردیان دیمتری انا

* محکمہ ہدایت *

رئیس ملاقہ افندی

اعضای دائرہ پناہ پناہ پناہ افندی

» » پناہ پناہ ترزی افندی

اعضای موقته خریستودولو بولالی افندی
 » » مانول از میرتلی افندی
 باش کاتبی شوئی افندی

✽ تحریر نفوس فلهی ✽

دأوری مصطفی افندی
 کاتب قدری افندی

✽ بلدیہ دائرہ سی ✽

رئیس پورکی لاغومیدی افندی
 اعضا پنا یوط بولہ افندی
 » قانیلا ماورینغو آغا
 » پنا یوط اربلا آغا
 » دیمتری چولاکل آغا
 طبیب مانول چامورکل افندی
 کاتب پورکی چامورکل افندی

✽ طریق قومیسونی هیئت ✽

رئیس دیمتری بولالی افندی
 اعضا دیمتری لاغومیری افندی
 » مانول چامورکل افندی
 » مانول افشقره افندی
 » میلاندینو مانول آغا
 » پنا یوط بولیه افندی

✽ زراعت قومیسونی ✽

رئیس بانی اطناشادی افندی

اعضا دیمتری لاغومجی اغا

» حراندو اغا

» بنایوط اغا

✽ تحریر انومیسونی ✽

اعضا خرستو افندی

» استراتی افندی

✽ مأموری رین سائره ✽

مع تحریر ویر کو کاتبی جدی بک

صندوق امینی دیمتری قسطنطلی افندی

پوسته شعبه مأموری خرستودولی افندی

✽ رسومات دائره سی ✽

مأموزی حسن صنبیری افندی

کاتبی اسعد افندی

مبصر عزیز افندی

✽ ضابطه هیئتی ✽

چاوش ۱ اوتباشی ۱۱ نفر

✽ پیلار قضاينه تابع بولھنت ناحیه سی ✽

مدیر سلیم بك
مع تحریر ویر کو کاتبی خالد افندی
صندوق امینی عبدالرحمن افندی
پوسته شعبه مأموری غلانی افندی

✽ بدایت محکمه سی ✽

رئیس مصطفی توفیق افندی
اعضا حسین بك
» استراتی بانی افندی
باش کاتب مصطفی افندی
مستنطق معاونی اسماعیل افندی
کاتب ثانی محمد افندی
تقیس مأموری عارف افندی

✽ مکاتب ابتدایه ✽

شاگردان	معلمی			
۴۹	اسماعیل افندی	مکتب ابتدایه سی		انقر یا قریه سی
۱۶	قدری افندی	»	»	یرغوز
۱۸	حسین افندی	»	»	واشلچوط

پیلار قضاینی درت بیک یدی بوز فرق سسز خانه و ۵۷۰
اسلام و ۱۸۵۸۵ خرسیتیان نفوسی حاوی اولوب اوج اسلام

و ۱۶ خرس‌تپان مکتبی و ش‌جامع شریف یگرمی برکلیسا
 بره‌ناستر ایکی حمام ایکی قابلیجه برکک اوتوز بیدی چشمه اون
 بش کوبری یوزیش طقوز قهوه خانه اوچ دباغخانه اون باش
 صابونخانه اوتوز طقوز باغخانه واردر .

قضای مذکورک املاک و تمع ویرکوسی ۲۱۳۹۸۴ و بتل
 عسکریمی ۲۶۷۸۶۱ و واردات رسومی سی محصول از اولدانی
 سنده ۲۲۷۳۵۳ و محصول سنده ۳۷۱۲۵۷ و رسوم سنه
 وارداتی ۵۵۰۰۰ غروشددر . سکر طیبی اولوب بونلردن
 برسی بلدیله طیبی در بلدیله نظارتنده براجزخانه و اجازتنامه
 موظف اجزاجیبی واردر .

پتار کویلرنده اطبا اداره سنده ایکی عدد اجزخانه واردر .
 قضای مذکورک محصولات ارضیه سی حنطه شهر ملزجودار
 بورچاق فاقو لاتیر نمود بقله مرجک پلاءود بند حریر
 زیتون لیمون یورتقال ازمود قاصی زردالی شقتالی بادام
 انجیر آیوا انار و سبره دن و صنایعه سی صابون و کور
 و وقه دن عبارت اولوب مشهور محصولی زیتون و معمولاتی
 صابوندر و حیواناتی بارکیر قصراق استر مرکب اینک صغیر
 قیون بکی و جنواردن عسارنکر . پتار رسانه سنده یوز
 کیله دن سکر یوز عشیق کیله قدر چرنیق و براجز اینچسندن
 وفق قاتلر بالقدنه در .

« احوال اراضی »

مدالو اطلسینک محیطی بجزاً پوز اوج میل و طولی یتش
 کیلو متر و اولوب بهر ساعتده ۸ میل آلاز بر سفینه بر نقطه دین
 حر کتله طولاشد رق مذکور نقطه یه ۱۲ ساعت ۴۵ دقیقه ده
 مواصیت ایده جکنندن جزیره نک محیطی بواعتبار اوزره اون
 اوج ساعتدر ۰ عرضی فرق بر و مساحت سطحیه سی تریعاً ایکی
 ینک سکر یوز یتش کیلو مترودر .

یوجزیره بحر سفیدک شرقنده واقع اوله رق بخشایش الهی نک
 بر جوقی بدایینی حازدر . اهمیت موقعیدینی بر قات دها
 مرتبه اشهاره ایصال ایدن بره قالدونیه کورفرزاینه مالکدر .
 بر حوض بهشتی توصیفنه صحیحاً لایق اولان و طولی سکر
 عرضی درت بیچق میلدن عبارت اولان بره کورفرزینک لطافت
 منظره سینی تعریفه نهایت درجه لده غلیان ایدن خیالات
 شاعرانه بیله کافی اوله من . هواسی ده لطافت منظره سی قیدر
 جدیدر دنیله یلور . بو بجزیره لطافتده داخل بر قاچ حر سایی
 طبیعی دها موجود اوله رق سفان تجارت همان هر ایستدیک
 نقطه ده توقف ایدر .

بو کوزل کورفرزده بو جک نوعین غایت لطیف و کوزل
 قورقولی برده بالوق چیمار .
 قالدونیه کورفرزی طولاً اون اوج عرضاً سکر میل وسعتنده در

فقط اورادہ برہ کورفری کی روح پرور کشائش بخشا
 برتاشاہ تصادف اولہ من .
 قانویہ نیک طراق محمولی ہک چوق اولدیغی کی بالقریندن
 الک کترلیسی و مشهوری صارداالیہ در . و بو صارداالیہ
 ارباب مذاق مفتون ایدجک درجہ لدرہ لئانڈ طبیعیہ یی
 حازدرل .

(میاہ معدنیہ)

مدلاو ایلیجہ لریک الک نافع و الک مشهور لری شہرہ بریجق ساعت
 مسافہ دہ بولمان صارلیجہ و کلیہ قابلجہ لریدر . صارلیجہ
 صوری کو کردلی و تیور لیدر . درجہ جراتی فرق التی در
 کلیہ ایلیجہ لری دہ اوتوزاییکی درجہ جراتندہ در . و بو ایلیجہ لری
 خو ارق قدرتن نمونہ لطافت شکنہ مثل ایند برہ کورفرینک
 منتہاسندہ واقعدر .
 بزدہ بولہنت ایلیجہ لری واردر کہ بولردہ صارلیجہ قابلجہ لریلہ
 ہم خاصہ اولوب فقط درجہ جراتلری یمش التیدر انان
 منافع مخصوصہ لری روماتیرام و سیکر و وجع غلاترین
 دافعدر .

(فلاحت)

اچہ نیک اراضینی نلشان اعتباریلہ جبل و سیکستان اولدیغیندن
 حیوانات زراعتی احتیاجات محلہ نیک نصفہ کافی اولہ میجق
 قدر قیلیدر . جزیرہ اہالیسی فیوضات طبیعتدن استفادہ

ایچون بذل مساعیده خارقه دنیله چک بر غیرته مالک اولدقلرندن
 او جیلاری فصول اربعه نك كافه سننه الوان زمر دینی لطافت
 بخش انظار اولان زیتون اشجریله اعمار ایدرك جزیره نك همان
 هر نقطه سنی بر باغ طراوت شكله قوم عشاردر .

اطه او زرنده تخمیناً بر بچق ملیرن زیتون افاجی موجود
 اولوب سنوی ۴۵۱۶۱۲۹۰ كيلو غرام دانه زیتون
 و ۱۱۶۱۲۵۸۰ كيلو غرام زیتون یاغی حاصل اولور .
 زیتون ماعدل محصولاتك کلیسی اوزوم و انجیر و پلاموددر
 محصولك فیضلی سنه سننه ۳۹۷۷۶۵۰ كيلو غرام اوزوم
 و ۱۱۵۴۸۰۰ كيلو غرام انجیر و ۳۹۷۷۷۶۰ كيلو غرام
 پلامود حاصل اولمقددر . جزیره هر درلو میوستیله ده
 بچق مشهوردر .

مدلونك محصولات ارضیه سی شونلدر . حنطه شعیر علف
 چودار مصر بورچاق اق داری قوم داری ملز سیسام پلامود
 دخان اوزوم زیتون پادوق پاتانه بقله نخود بو کر بجه فاصواید
 مرچك صوفان صارم ساق حاصل پانیمار جان اریکی اق ارمود
 چلی ارمودی قزل ارمودی اکشی صولی ار بود زردالی
 قایضی ویشته الوان اریك شفتالی بادام اناسون خیار طومانه
 باطنجهان بامیه بیر اکشی ایچون بورتقال بوستان الما قرجه قایق
 بالقباغی جویر انجیر عسل ابوانار افاجیه قارابهار لحنه کرهویز
 کستانه مصر اونق قامش موشموله کر از بیر نلیه بز الماسی عرقه

کیمون قماق ارمودی قبا اریک الما ارمودی فریق الماسی عادی
 اریک قاقو لاتیخ بو نلرک برنجی درجه ده مشهوری زیتون
 ایکچی درجه ده خنطه اوچچی درجه ده شعیردر محصولات
 صناعیه سی صابوندر .

(مدلولوده بولان حیوانات)

قیون کچی استر مرکب زنبور صغیر قصر اق بار کیر مدالی
 پان مرکبی اوکوز قوندوز اینک طاوق قاز هندی اوردک
 کیک کوکریچین کیربی طاوشان تلمی صنصر خنزیردن
 عبارتدر .

مدلاو ترسانه سنده مغونه صندال پاتایه ویدی سکز طونیللاطه
 استیعاب ایدر برامدوچرئیق جنسندن قایتلر یاپیلور . بوندن
 بیوک کچی وقایتلرک یاپلسنه ترسانه نک حالی ووسعتی مساعده
 اولدیغی کچی ماهر اوستمل دخی وارددر .

آثار عشقه دن یالک برستون و برقاچ کرواردر که وقتیله صو
 ترازوسی اواق اوزره استعمال اولنور ایتمش شمعی معطلدر .

(تجارت)

جزیره نک محصولات و مهورلاتسندن برسندده ۳۱۰۰۰۰۰۰
 غروشلق اتمده و اشیا اخراج اولمقده و ۱۱۸۷۵۰۰ غروشلق
 ایشیاتی و فوعبولمقده در . برسندک وارداتی ایکی ملیون
 غروشقی تجوز و املاک ویرکوسی ۱۱۱۵۱۳۳ و تنع ویرکوسی
 ۲۳۵۲۷۱ و بدلات عسکریه سی ۱۲۰۱۸۷۶ غروشندن عبارتدر

اخراجاتك قسم كليسي زيتون ياغيله صابونلر كه ممالك محروسه
 ايله ديار اجنبيهه ۲۰۳۶۴۱۰ كيلو غرام زيتون ياغى
 و ۵۳۱۶۶۵۶ كيلو غرام صابون اخراج اولنور دانه سنى
 تعصير ايجون بخارله شجريك ايديلور اون دانه ويومه ۲۵۰۰۰
 كيلو غرام دقيق طحن ايدر بر عدد فابريقه موجوددر .
 بونلردن بشقه ممالك محروسه نك هيچ برجه تنده شلى اويان
 نوايجاد ايكي فابريقه ده واردر كه بونلر زيتون دانه سنى تعصير
 اولمقدن صكره حاصل اولان كوسبه دن اجزاي كيميويه ايله
 ياغ چيتمار لرل . بوايكي فابريقه نك جزيره نه قدر منفعتى
 اولدغي شاين مجتهدر . فابريقهل انشا اولمه دن اول زيتون
 كوسبه سى كيره ميد فابريقه لر نه فرونلرده محروقات يرينه استعمال
 اولنور . ويوز كيلو غرامى قرق اللى ياره صابونلور ايدى
 فابريقه لر وجوده كلدك دن صكره ايسه كوسبه نك يوز كيلوز
 غرامى اتى يدي غيوشه فروخت اولمغه باشلادى . اسكى
 فيئات پينده كى فرق عظيمك از بر مدت ظرفنده دهها تزايد
 ايجمى ماملر .

ممالك عثمانيه نك در سعادت از مير اسلانيك بيروت طربزون كچى
 نواقيى مستندا طوئلدغي خالده مدلالو درجه اوليده برهر ساي
 تجارت عسك اولنه بيلور . لؤيد خديويه فرمسيته واه زلى
 هر هفته اوغراداغى ايجون مدلاو ليئانى ايدن وقره سنى

ولایتلارنىڭ مېدالوۋىيە ھېمىپوۋار اولان سىواخلىنىدەكى امتىئە
 تىجارەتكە ئىقتىسادىيە ئاساسىدا مەسئۇل بولۇشقا باشلىدى .
 جىزىرەنىڭ اراضىسى نەرسىنى سىنا كىتەبى ادارە اېلىدە، مېدىكى جەھەتتە
 خلىق تىجارەت بىجىرىيە سىلوكتا تىش وپومىنىدا كەندە، ئىشەنچ
 اطمەسنىدىن ماعىدا جىزىرە سائىرە غىمەتە رىسان اولەحق
 بىرتقى كوستىمىلەردىن تەشكىل تاپتى .

✽ رەھبەردىن مآخۇدۇر ✽

مېدالوۋ جىزىرەسى - زىتون برونىدىن صىغىرى برونىدە قىر
 (۳۸) مېل طولىنىدە و (۲۵) مېل عرضىنىدە اولەرق
 اراضىسى تاغلىق و اورمانلىق . جىزىرە مەرقومەتكە مەنزىر
 حەكومەتى طرف شەرقىسىدە واقع شەبە جىزىرە اوزىنىدە و (۶
 دىقىقە و ۳۹ درجە) عرض شەمىلى اېلە (۳۵ دىقىقە و ۳۶
 درجە طول شەرقىدە بولۇپ ابىكى عدد كوچۇك اېمىنى حاۋىدەر
 بولمىدىن شەمال طرفىدەكى يىلدىز جەھەتتىن رەدو كىندى و اسطىقە سىلە
 مەخافىظەلى اولۇپ ساحل قايقلىرى دخول اېلەر و جنوب طرفىدە
 كىندە ياللىق سقاين صغىرە كېر بىولا قىطەئەدە كېلەر اېمىك خار جەتتە
 لىكىر انداز اولۇرلى بوراسى ھەرقىدەر شەمال و جنوب روزكارلىنىدە
 آچىق اېسەدە (ساخلىدىن برونومە طولى بعد مەستىل) اولۇق
 اوزرە سىيارە درلو مەخاطرەدن مەھسۇنلار كى مەخىب تەۋر مەخلى
 (۸) قولايچ مەۋقە حاۋى وقەرى جا موراھە قوۋمى مەخسۇرى

اولان و قلعه‌نك مناره‌سی کر تریز ایله اشاغیکی استحكامك طرف
 شرقیستدن آجیق اولارق (یاز یارم کرته پورازه) قالان
 موقعدر . فرقین جسامتنده بر جرب سفینه‌سی ده‌ها آچینه
 تورلك ایجاب ایدر مدلولو لیانك اغزینده ایکی عدد فنار وضع
 اولمشدر .

مدلولو اطه‌سندگی فنارلر - (۹) مدلولو لیانك اغزینده
 ایکی عدد بیاض بویالی قله اوزرینده سطح بگردن (۲۳)
 قدم مرتفع ایکی عدد ثابت قرمزی فنار موضوعدر که بونلردن
 بری بوغازك شمال و دیگری جنوب طرفینده اولوب ضیالی
 بیش میلدن کورنور .

(۲) مدلولو برونشدن و قلعه‌نك اوست طرفینده سطح بگردن
 (۹۹) قدم مرتفع ثابت بر عدد قرمزی فنار کوستریلور که
 ضیالی بیش میلدن کورنور .

(۳) مدلولو جزیره‌سنگ شرق شمال مشتهاسی اولان
 (سقامیا) برونشدن (۲۶۲) قدم ایچروده سطح بگردن
 (۶۶) قدم مرتفع بر عدد ثابت قرمزی فنار کوستریلور که
 ضیالی بیش میلدن کورنور .

(۴) مدلولو جزیره‌سنگ ساحل غریب‌سندگی واقع صیغری
 اطه‌سی اوستنده و (۱۳ دقیقه و ۳۹ درجه) عرض
 شمالی ایله (۱۵ ثانیه و ۵۱ دقیقه و ۲۵ درجه) طول
 شرقی‌نده سطح بگردن (۱۸۰) قدم مرتفع یارم دقیقه‌ده

دور ایدز بیاض بر عدد قنار موضوع بدر که ضیایی (۲۴)
 یلیدن مشاهد قنار و هراون دقیقه در دقیقه کوزدن
 غائب اولور :

(۵) مدللر بوغازنده واقع (الوس) اطلسنده و (۱۰)
 ثانیه و ۱۹ دقیقه و ۳۹ درجه) عرض شمالی ایله (۳۳)
 دقیقه و ۳۶ درجه طول شرقیده سطح دریادن (۱۹۷)
 قدم مرتفع ثابت بر بیاض قنار کوستریلور که (۱۲) میلیدن
 کورینور :

(۶) مسل قنارنده و اناطولی ساحلنده واقع (سوریجه)
 برونی نهانیدن (۳۲۸) قدم بعدده سطح دریادن (۶۶)
 قدم مرتفع ثابت بیاض بر قنار کوستریلور که (۸) میلیدن
 رؤیت اولور :

(بره ایاتی) مدلاو اطلسنک جهت جنوبینده واقع اولوب
 بوغازینک موقعه قیسی (۱ دقیقه و ۳۹ درجه) عرض
 شمالی ایله (۳۳ دقیقه و ۳۶ درجه) طول شرقیدر که
 بوراسی (در ابانوی) اطلسسندن (۲۰) میل مسافه ده
 یلدر کرته قریله (وقره بزوندن (۴۴) میل بعدنده
 (پوراز بزور بر ریع کرته یلدره) قالور :

جهت غریب سندنکی برونک ایلر و طوغری چیمه سی حدسینله
 بوغازی کزنلدیکندن طرف جنوبیندن کلان سقایان اکثر ایلیان
 مذ کوزی کوزمدن کچر لکن بوغاز مزبورک موقعی (۳۰۷۹)

قدم سطح دريادن مرتفع بولنان او اوس طماغك قرامطرق
 كورنسيمه فرق و تمير ايديلور بو طاغ ساحل بجزدن بدأيله
 ارتفاعنوب (۳۶) ميل بعددن مشاهده فلنور . مذكون
 به ايماني (آرشيل) يعنى اطلال دكزنه برنجي درجده الك
 اعلا بر فرسا اولوب هر تقدر بوغازي طار ايسه ده ايجروسي
 حوض كبي اولغله سفان كاسلا هر جهتن قبالو وسالم بولور
 ايمان مزبور يلدز قرديل اسه قمامته (۷ ويا ۸) ميل امتد
 اولور و مدخلنده كي چيه ديلرك خيلواتمه ايجرو بيوك دكزل
 كيره خنز به ايمانك بالاده ذكر اولنان جبل واحطه سيله فرق
 اوله جغتي تعريف فلنشيدي . جبل مذكورك جنوب و شرق
 جنوب جهتن رنه مدور الشكل و اولد بجه مرتفع اوچ عدد
 اطه و بولنرك غرب شمال طرفنده و ذكر اولنان طخك غرب
 جهتنه بر كوچوك قوي موجود اولوب ايجق ايمان ديكه
 شايان دكلدر (او اوس) طماغك زرو سندن تخميناً
 (۹) ميل طرف شمره يده به ايمانك غرب جنوب بروني
 شكل ايلان (بالي) بروني واقع اولشدر .
 (سنت ماريا) و يا خود زنتون بروني مذكور بالي بروندن
 (۳) ميل مسافه يده (كوندوغشي كرته بو رازه) قالور
 بو برون بو كسك و فونده ليق ايله مس توردر . براق هوارد
 برون مذكور ايله اوست طرفنده و ابع طاغ و تپه لردن ايمانك
 مدخلي فرق ايديلور . بالي بروني دور او انور ايكن برغومنه

طولی قدر پر قوم صال بانقک ذکره طوغری جیتدیغی کوریلور
 وهوا فورظندی اولدیغی اشاده اوزرنده اواج دریا کورور
 بو صیقلدن قره قیانا یله یاد ایلیلان قیا (یلدز ربع کرتی
 نوزان) جهنته ربع میل مسافده بولور .
 مذکور صیقل ایله قره قیانک آرسی (۴۰۰) یارده بعدنده
 او اوب نصف مسافده عمق بحر (۱۶ و ۱۷) قولاچه
 بالغ و بوراده مدخلنده صولچه (بر ربع ۲ قدم) قدر
 ارتفاع حاصل او اور بوغاز مذکورک (بر ربع ۳ میل)
 قدر ایلروسی بر حوض شکلنده اولوب صولری یورلکه کافی
 عمده و بردونانک بارنسنه الور شلی و ستمده بولنقله کرک شمال
 و کرک جنوب جهتلرینه عازم اولوبده موافق روزگار
 بکایه جک اولان سفاینک آرام ایلسنه بک اویغون و سلام
 بره وقعدر .
 قالونی ایمانی مدلولو جزیره سنک غرب جنوب طرفنده
 بوغازی (۵ دقیقه ۳۹ درجه) عرض شمالی ایله (۵
 دقیقه ۲۶ درجه) طول شرقیه واقع اولوب ره لیمانی کین
 بونکده بوغازی طار بولنش ایسه ده ایچروسی کنیش و حوض
 شکلنده اولارق صولریک عمق هر قطعه ده کی یکیلر ایچون کافی
 و سالدز . لیمان مذکور معلومات موقعیهری اولدیغیچون
 اکثرنا ساحل تیجاوره قایلری کورور . بوغازنک طاسارغی
 سفاینک سارنک کیرمسته مانع حد اولور . (۱۶ و ۱۷)

صیغری لیانی - هر نقدر كو چوك ايسه ده صیغری اطمه سی
 خیلو لتیله محفوظ بر موقعدر لیان مذ کوره کیرمک ایچون الك
 ییوك اطمه نك جنوب طرفندن کیدیلور لکن اطمه مذ کوره
 یقین موجود اولان بر طاقم قیالردن اجتناب اولغیلور بوقیالرك
 بر قسمی صوبك یوزنده بوانوب هر ایکی طرفندن دخی ایچینه
 کچلمک ممکن ايسه ده جنوب طرفنده کی قتال دیگر لینه ترجیح
 ایدیلور . بو صورتده سانیف نك روطه سی مذ کور قیالره
 صیغری برونی اره سنك وسطی اولوب بورادن دخی شمال
 جهته طوغری بالعزیمه اطمه نك ارقه سننده و صیغری قلعه سنك
 پیشکاهنده (۱۰ و ۱۲ و ۱۴) قولاج صوبه تیورلور .
 بوراده قعر بچر کوزل تیور طوتمنه اولورشلودر . صیغری
 اطمه سنك شمال طرفنده ده بر کوجوك بوغاز وارایسده ده بالکن
 (۱۴ قدم) صوبی اولغله اوفق قایتلر مرورایدیلور .
 یلکنلو سفاین بعض کره شرق شمال روزکارنك شدت هویندن
 طولانی صیغری برونی ایله فالونی لیانی اره سنده بر محله تیورلک
 مجبوریتده دوچار اولورل بو خصوصده صیغری لیانته کیرک
 ضعبوتلی اولاجندن صیغری بروندن (بر ربع ۲) میل
 شرق جنوب طرفنده بولان کورفره تیورلک ها اولی
 واحسندر بو کورفره بردقه بو براز فورطنه سنندن بارنق
 اوزره قارلی هوا ایله کیدیلوت (آریسو) برونی (کت شاه
 ناوم کرته قبله) و کورفرک غرب نهایی (قره یل نارم کرته

یلدزه) کرتیز ایله (۱۷) قولاج صویه تیورلندی و ۵
 کاید زنجیر قالومه ایلدن کدن صکره سفینه (۲۰) قولاج
 صوده بولندی .

صیغری برونندن (۶ میل) مسافه ده بولنان (بریسا)
 کور فزنده دخی تیور بره وارد بر راسی ساجلندی واسع
 قورصلدن و طرف شرفینده واقع اوقاق ایله زیتون
 خاجلرینی حاوی اراضی و چند عدد خانه دن فرق و تیار اولنور
 بولملاره حین حاجنده تیورلندیکی تقدیرده روز کار شمایلینک
 سکو نیله برابر همان تیوری قابوب فیام ایشک لازم کایور .

طرف غرب جنوبان صیغری برونی براملدی کور جنوب بابا
 برونندن دها بولک کجه در . مدلولو چر برسی حاوی اولدغی
 ایکی عدد اکو طایغ واسطه سیله اوزاقدر فرق اولنور .
 بولنردن برسی یوقاریده ذکر کی سبقت ایدن طرف جنوبیدا
 واقع (اولیوس طاسغی و دیگر کی جهت شمیلده و (۱۵)
 دقیقه و ۳۹ درجه) عرض شایده کاش (اوردمنوس)

جاییدر صیغری برونی او کندن بو برار روطه سی سستیندی
 (بابا) بروته ایصال ایدر بو برون ایله مدلولو ک شمال نهایی
 اولان (مولیوه) برونی آردمی ادر سید کور فزینک مدخلایدر
 ایدر کور ولیوه بروننده اسم دند کور ایله مسعی قصبه جوق
 واقعدر ک بولک فارسین ای اتا جوقی ساجلندی کی سستیندی
 برونی قارلار . ادر سید کور فزینک سواحل شمیل ایسی غایبی

بو كسك طاغزلى حاوى اولوب بونلرك مرتقى سطح دريادن
(۵۷۰۰) قدم قدردر .

❖ بونده قضای ❖

قائم مقام محمد رفیع بك
تحریرات كاتبی خليل افندی
مال مدیری قدری افندی
صندوق امینی مصطفی افندی
وقوعات كاتبی محمود افندی

❖ مجلس اداره سی ❖

رئیس قائم مقام بك
اعضای طبعیه موزه بواید باقوویس افندی
» » » » »
تحریرات كاتبی افندی
» » » » »
مال مدیری افندی
اعضای منتخبه حریتیدی افندی
» » » » »
یانی قوتی افندی
» » » » »
ملیادی افندی

❖ بدایت محكمه سی ❖

رئیس فیروز ختیت افندی

اعضا استلینانو افندی
 اعضایانی افندی
 اعضا ملازمی واسیلاکی افندی
 باش کاتبی محمد افندی
 کاتب ثانی بحری افندی
 مستنطق ارستی افندی

✽ ضابطه هیئتی ✽

تفتیش خیرالله افندی
 غردیان سلیمان اغا
 ضابطه جاوشی نقر ۱ نقرات ۷

✽ بلدیہ هیئتی ✽

رئیس استراطی حاجی ابوستول افندی
 اعضا استراطی حاجی دیاماندی افندی
 » عریفور استراطی
 » غریفور قورقیو افندی
 » قسطنطی قونسلاکی اغا
 » نیقوله قره ینایوط اغا
 کاتب دیمتری والصاکی افندی
 معمار اسپرو فاصولا افندی
 طبیب پورکی فیرورو افندی

✽ معارف جمعیتی ✽

رئیس دسمیوط افندی

اعضا استرالی حاجی دیاماندی افندی

» دیمتری نیقولایکی افندی

» یاقومی انکاره افندی

✽ طریق قومیسونی ✽

رئیس پنايوط زاخو افندی

اعضا دیمتری نیقولاری افندی

» یانی قوکی افندی

» ابوستول حاجی استرالی افندی

✽ زراعت قومیسونی ✽

رئیس قسطنطنی اسپورو موسطافو افندی

اعضا اطناش ماوروماط اغا

» یورکی بابا و سیل اغا

یونده اطه سنک محیطی ۱۸ میلدر جزیره مذ کوره ننگ بیک یوز
التمش برخانه و ۳۷۹۰ خرسنیا و ۳۷ اسلام نفوسی اولوب
ذکور ایکی و انات برمکتبی و برحکومت و رسومات ادارلری
ویش مناستریش کلیسا برفنار صاحبی طرفسندن اداره
اولتان براجزا خانه ایله برمعاشسز طیبیش چشمه یدی دکرمان
دقیق و یکریمی یدی قهوه خانه بردباغخانه طهوز صابونخانه
سکر یاغخانه یوزاون یدی دکانی واردر ۰ ویرکوی سی ۴۰۶۷۹
بدلات عسکره سی ۵۴۰۰۰ و تمتهی ۱۱۶۰۴ کرک وارداتی

۱۰۳۶۳۸ ورسومسته وارداتی ۶۳۹۷۳ غر وشدرد • یونده
 قضاسی مع مرکز اون سگز اطه دن عبارتدر • بوناردن
 یونده چیپلاق پیره موسقه ایلیا قلامو اولیا بیرغو
 قرویندوینس اطدلی مزروع اولوب نیی بوله فنار
 آولواتو موانو قودو واسقالیو صفر پلاج ایایی مناستری
 این یورکی مناستری غیر مزروعدر •

جزائر ملحقه مذکورهدن بالکر چیپلاق اطه سنده چقیچیلکه
 مخصوص اولهرق اون بش خانه قدر وارددر • مرکز قضادن
 الک اوزاق اطه یه واپور ایله اوچ چاریکده کیدیله پیلور • هب
 اطدرک اطرافی لیاندر •

یوندهک و مزروع ملحقه اتنک محصولات ارضیه و صنایعیه سی
 بقدا یاریه بورچاق عراقه باموق زیتون اوزوم صابوندر •
 اهالیسی قایتجیلای و مرانقوزلقجه مشهوردر •

یونده آت استر مرک تیرن وکچی حیوانی وارددر • ایکی
 طونودن اوز طونه ندر چم تینی بومبارده اخترمه
 و صمدال یا بلقندهدر • یونده اطه ستنک طولاب جهتنده دکر
 التنده ابنیه عتیقه سی اولوب وینی جیان طرفندن تحریب
 اولمش قرینهک اثاریدر • بیرغو اطه سنده مائل انهدام عتیق
 برقله وارددر •



ردوس سنجائی

(متصرف کمال بك)

(رتبه) (عثمانی)

(بالا) (۲)

مجلس اداره هیئت

بجیدی

رتبه

رئیس متصرف بك

۳ حرمین

نائب قونوی زاده محمد افندی

۴ از میربایه مجردی

مفتی احمد افندی

۳

متره پواید یرمنوس افندی

۳

خاخام خایم افندی

ثالثه

محاسبه جی صبری افندی

ثانیه

تحریرات مدیری سعید افندی

۳ از میربایه مجردی

شیخ عبدالله افندی

حاجی محمد آغا

۵

حاجی واسیلاکی افندی

نیقولی ایشاردی افندی

اعضای طبیعیہ

اعضای منخبہ

✽ محاسبه قلبی ✽

ثالثه

محاسبه جی صبری افندی
معاونی شکری افندی
رفیق ثانی سعید افندی
صندوق امینی علی افندی

✽ تحریرات قلبی ✽

ثانیه

خامسه

تحریرات مدیری سعید افندی
معاونی حسنی افندی
مقید رجب افندی
مبعض فائق افندی
ترجان یورغاکي بك

✽ مجلس اداره قلبی ✽

ثالثه مجیدی ۴

باش کاتب ادهم افندی
معاونی فتواد جودت افندی

✽ اعشار اداره سی ✽

مدیر و کیلی حقی افندی
باش کاتب محمد عاطف افندی
ایکنجی کاتب حسنی افندی
اوچنجی کاتب محمد راضب افندی

✽ منافع صندباغی ✽

کاتبی حاجی حافظ محمد افندی
اهضاسی دردست انتخابدر

✽ ایتم صندیغی ✽

مدیری حافظ علی افندی

✽ دفتر خاقانی قلبی ✽

مأموری نوری افندی
طابو کاتبی مصطفی افندی
اوقاف مدیری ابراهیم سامی افندی
مدرس

✽ مع تحریر و برکوبلی ✽

مدیری حسن تحسین افندی
وقوعات کاتبی اسماعیل افندی
رفیقی محمد علی افندی
قستلاوس وقوعات کاتبی عمر افندی
رفیقی حاجی شریف افندی
دفترچی حسن افندی

✽ مأمورین عدلیه ✽

✽ بدایت شکمده سی حقوق دائره سی ✽

رئیس نائب لوا محمد توفیق افندی خرمین مجیدی ۳

اعضا صادق افندی
 » بوفاز افندی
 اعضا ملازمی زمی واسیلاکی افندی

✽ جزا دائرہ سی ✽

رئیس خیرہ بت افندی
 مدعی عمومی معاونی محمد بک
 اعضا کابل افندی
 » دیمستوفی افندی
 » ملازمی حافظ حسین افندی

✽ ہدایت محکمہ سی قلمی ✽

باش کاتب حسین افندی
 ضبط کاتبی نائل افندی
 » رضا افندی
 » علی قواد افندی
 » نوری افندی
 اجرا مأموری رضا افندی
 مباشر نفر ۲ اوٹہ جی نفر ۱

✽ تجارت محکمہ سی ✽

رئیس علیکساندر افندی
 رابعہ

باش کاتب مصطفی افندی
 کاتب ثانی ادهم افندی
 اعضای دائمی ابراهیم اغا
 اعضای موقته دن عبدالله بك
 « حاجی عثمان افندی »
 « استفانیدی افندی »
 « حاجی غاوریل افندی »
 مباشر خلیل اغا

✽ تجارت او طه سی ✽

رئیس اول مالیار اکی افندی
 رئیس ثانی حقی افندی
 اعضا محمد علی اغا
 « محمود افندی »
 « انسطاش دیمتریادی افندی »
 « یوسف نوشریقه افندی »
 کاتب فتحعل

✽ تحریر نفوس قلبی ✽

مأموری حاجی راسم افندی
 کاتب محمد کاف افندی

✽ مأمورین ضابطه ✽

طاہور اگاسی حسن بک
حساب امین
بلوک اگاسی الماس اغا
ملازم اول امین اغا
ملازم ثانی محمد بک
» ابراہیم افندی

✽ ہیئت تفتیشیہ ✽

سر تفتیش محمد راغب افندی
» ثانی حسن افندی
» رافت افندی
» ثالث علی شفیق افندی
» توفیق افندی
» نائلی افندی
» رابع محمد امین افندی
» غلوش افندی
» خلیل اغا

✽ دائرہ بلدیہ ✽

رئیس محمد علی افندی
اعضا یوسف اغا
ثالثہ
مجیدی ۴

اعضا یوسف افندی

» یانی حاجی یاقومی افندی

» وندیگلی یانی افندی

» حاجی یاقو اغا

کاتب عثمان افندی

طیب قره‌وو کروس افندی

اشیجی حاجی مصطفی اغا

صندق امینی نیقولی افندی

مفتش شریف افندی

چاوش عثمان اغا

✽ طرق و معابر قومیسونی ✽

رئیس حاجی حسین افندی

اعضا محمود افندی

» بورکی واسیلاکی افندی

کاتب مصطفی افندی

✽ زراعت اوطه‌سی هیئت ✽

رئیس اول حاجی حسین افندی

رئیس ثانی محمد علی اغا

اعضا جفی افندی

» مصطفی اغا

اعضا مارکو مالاراکى افندى

» ارسلان افندى

» جریاقو فزیره افندى

» انسطاش حاجى مانول افندى

کاتب بورغایى افندى

❖ صو قومیسىونى ❖

۴	تالته	رئیس ادهم افندى
۳	از میربایهسى	اعضا عبدالله افندى
	مدرس	» اوقاف مدیرى ابراهیم افندى
۴	تالته	» محمد علی افندى
		» حاجى سید احمد افندى
		» متولى مصطفى افندى
		» حاجى واسیلاکى افندى
		» نيقولاکى افندى
		» حاجى اوریل اغا

❖ اورمان ادارهسى ❖

سواری مأمورى مصطفى افندى

پیاده مأمورى حسین اغا

❖ پوسته و تلغراف دائرهسى ❖

مدیرى و بچان افندى

مخبره مأموری مصطفی افندی
فرانسزجه مخبره مأموری بخور افندی
دیگری مغردیج افندی
موزع شیبب افا

✽ انکلیر قومایه مأمورلی ✽

مدیری موسیو سیمیان
مخبره مأموری موسیو نرسس

✽ قرانته دأرهسی ✽

مدیری طیب موسیو قالیا افندی
کاتبی حق افندی
رومی کاتبی دپولو افندی
چاوش ایساق افا

✽ رسومات ادارهسی ✽

مدیری احمد شوق افندی
باش کاتب عمر افندی
ایکنجی کاتب رضا افندی
تذکره کاتبی علی افندی
مبصر کاتبی توفیق افندی
صندوق امینی مورده های افندی
قو بلجی باشی علی افا
قو شیبیان نفر ۵

❖ دیون عمومیہ ادارہ سی ❖

مدیری عزت افندی
باش کاتب مصطفی افندی
مصلحہ و مسکرات کاتبی عثمان دورمش افندی
قوجلی حسن اغا

❖ قلعه شاهانه ❖

مدالیہ	۵	مجیدی	یکپاشی	حاجی عبدی افندی
	۴		صناع قول افاسی	خلیل افندی
			طابور کاتبی	احدیساری افندی
			طیب	سلیمان افندی
			اجزابی	ارتین افندی
			یوزباشی	مطبور امامی
			»	مصطفی اغا
			»	محمد اغا
	۵		»	علی افندی
مدالیہ	۵		ملازم اول	حاجی عمر اغا
			»	حورشید اغا
			»	مصطفی اغا
			ملازم ثانی	اسماعیل اغا
			»	مصطفی اغا

محمد افندی	ملازم ثانی
حمید افندی	ملازم ثالث
خلیل افندی	»
مصطفی افندی	»
جیحانه جی	سرجاوش
۳	۱۸
چاوش	بلوک امینی
۳	۲۲۸
مجموع نفرات	

ردوس معینده استانکوی و ابورهما یونی ضابطانی ❀

قبودان علی سنان بك	صول قول اغاسی
سرچر خجی جعفر افندی	یوزباشی
رفیق توفیق افندی	ملازم اول
حساب مأموری محمد افندی	ملازم
عارف افندی	ملازم اول
کاتب احمد افندی	قوروت کتابی
جراح حاجی علی افندی	صاغ قول اغاسی
اوچنجی چرخجی	مجمیدی ۴
حسن قبودان	نیمیل
ماکنه قوتی	قولاغوز
بارکیر	مترالیوز
۵۰	طوب
۴۴	عدد
	عدد
	۲
	۲

ردوس لیان رئیس مصطفی افندی صاغ قول اغا جمیدی ۵

* رشديه مکتبی *

مدرس

معلم اول محمد نوری افندی

معلم ثانی یوسف افندی

بواب سلیمان افندی

* سلیمانیه مکتبی *

معلم اول حافظ ابراهیم افندی

» ثانی شریف افندی

» ثالث حافظ سلیمان افندی

» رابع اسماعیل افندی

قرآن معلمی صالح افندی

روحیه معلمی دینترو افندی

* ردوس قرآسی مکاتب ابتدائیه سی معیاری *

فندیلای قریه سی مکتبی معلمی عطا افندی

اوزغور » » » اسماعیل افندی

قط- او یا » » » محمد افندی

صلاقوز » » » شگری افندی

* ردوس داخلنده بولتان لندوز ناحیه سی *

بدیر و کیلی حاجی راسم افندی

* صلحیه مجلسی *

رئیس مدیر افندی
 اعضا مانول مقری اغا
 » اپوستول یورغالی اغا
 » بالای یواقو اغا

* طریق قومیسونی *

رئیس مدیر افندی
 اعضا مانول ماقری افندی
 » لوقه حاجی دیمتری اغا
 » اپوستول یورغالی اغا
 » اسپرو آغابدوس اغا
 » یورکی حاجی دیمتری اغا

* ضابطه هیئت *

تقدیس رابع مصطفی فقهی افندی
 اونباشی ۱ نفر ۹

* ابتدائیه مکتبی *

معلم مصطفی افندی

* رهبر دربادن مأخوذدر *

ردوس جزیره سی (۵۲ دقیقه ۳۵ درجه) ایله (۲۸
 دقیقه ۳۶ درجه) عرض شمالی یکننده واقع اولوب بوراز

پوراز جهندن لدوس استقامنه طوغری طولی (۳۹)
 میل واک عریض اولان محلی (۱۲) میل در جزیره مر قوندهک
 وسطنه قریب بولنان (انایازا) نام طاشک تپه سی سطح
 دریادن (۴۰۶۸) قدم ارتفاعی و او جوارده کائن جزائر
 و سوا حله نظارت کامله بی حائزدر .

ردوس شهری جزیرهک شرقی شمالی جهنده و مندیبرک دخی
 (۲۷ دقیقه ۳۷ درجه) عرض شمال ایله (۱۶ دقیقه
 ۲۸ درجه) طول شرقیده واقع اولوب شهر مذکورک
 مسافه بجمیده دن کورینشنده معموریت قدیمه سی علاه تپه لری
 مشاهده قلنور . طرف غرب شمالدن و بستوی اطه سیله
 (کیریو) برونی میاننده کلان سفایندن اول امرده جزیرهک
 یوکسک تپه لری و تدریجه شمال طرفنده بولنان قریه لری
 رویت ایدیاور و شهر دخی برخیلی مسافه دن فرق اولندیخی
 وقت اولاقلاع و نایساً شهره یقین برطاقم یل دکرمانلری
 کورینور .

ردوسک ایکی عدد لیمانی اولوب بری جهت شمالده کی ترسانه
 و دیگری مملکت اوکنده کی جنوب لیمانیدر . بونلرک آراسنی
 اوستنده چند عدد یل دکرمانی اولان و نهایتنده قلعه ایله فنار
 قلعه سی بولنان طولانی ریختیم فصل و تفریق ایلر .
 فنارل ترسانه لیمانک ریختیمی نهایتنده کی قلعه دن لیلاهر دقیقه ده
 بر کره دور ایدر تحرک بیاض بر فنار کوسه تریلور . مذکور

فازك سطح دريادن ارتفاعی (۸۲) قدم اولوب (۱۴)
میلدن مشاهده قنور .

دیگر بر عدد ثابت قرمزی فنار جزیرمك نهایت شمالی
اولان قوم بروندن کوستریلور که سطح بچردن

(۵۳) قدم مرتفع اوله رق (۵) میلدن کورینور .

قرمان و بریه الشام سواحلنه عازم اولان کیلر قلاغوز وارزاق
اخدیچون ردوسه اوغراران غرب طرفندن کلان سفائی

(مولینو) نام دیگرله قوم برونی طولاشور بو برون هر تقدیر

الحق و قومصالدين عبارت ایسده باطی طرفندن دائمی صورته

جریان ایدن آقندیلرک شدت تأثیری ساحلده کی قوملری آلوب

کتور دیکندن همان قییدن بر غومنه طولی مسافده (۲۴)

قولاج و جهت شماله طوغری (درنده اوچ میل) مسافده

(۱۶۰) قولاج صوموجوددر . قوم برونک طرف

جنوبیسنده کی اراضیدن شرق شماله طوغری (یازم) غومنه

طولی مقداری ایلر و چقمش قیالقدن مرکب بر صیغلق اولوب

بونک وسطنده سطح دریا ایله برابر تهله کی برقیسا واردر که

علامت اوله رق اوستنده طاشدن برعود هر کوزر بوندن

صکره کی برونک اوستنده واقع اولان فنار قله سنک جهت

جنوبنده دخی سطح بچردن (۱۵۲) قدم مرتفع بولسان

مربع الشکل عرب قله سی موجوددر . بوقله (قبله کرتیه

کشمله) دن (باطی قره یله) در اولان قوس یسنده کی

جهتله نظارت کامله بی حائزدر . ذکر اولسان قله نك
 (کوندوغشی کشله) جهشنه (۳۲۰) یارده بعد
 مسافده (کاندیه) دنیلان برون واقع اولوب نهایینده
 برطاقم قیال بولندیغی . مثلاً بورادن شرق جهشنه (۳)
 غومنه طولی اولان مسافده دخی پارچه پارچه بریوک قیالقدن
 عبارت صیغلق موجود اولدیغندن تیور محلنه عزیمتده
 بوصیغلق و قیالردن اوزاق اولهرق اختیاطلی طوراتقی
 اهم والزمدر .

بریوک سفینه ایچون آپیمده تیور محلی (۲۱) قولاج صوبی
 اولان و کرتریز ایله (فنار قله سی) (۳) غومنه طولی
 مسافندن (باطی قره بله) و عرب قله سی (لدوسه)
 قلان موقعدر لکن قیش موسمی ایچون بوراسی ساحله یقین
 صاییلور . زیرا موسم مذکورده شدتلی بوراز روز کارلری
 آنسزین هبوب ایلدیکنندن و بو حالده یلکن کیلر ایچون در حال
 تیور قالدیروب صاوشمق لازم کلدجکندن (سبجاق اسکله)
 هر ایکی طرف ایچون دخی صیغلق یقین فالش اولور . اشبو
 تیور محلنک قهری کوشک قومدن عبارت و بعض یزلی دخی
 تیوری طومغه صالحدر . بوراده آقندیلر بعض دفعه طرف
 جنوبه و بعض کره دخی قوم بروئنه طوغری جریان ایدرسده
 جزیره نك شمال جهشنه یعنی ردوس بو غازنده دائمی صورتده
 غرب طفته افار .

ترسانه لیمانی اغزی نیک هراییکی طرفی برطاقم ریختیم خرابه لیله
 طلو بولندی قسندن یالکن کیریله جک محسند (۱۰) قدم
 وایچرو سنده (۳) قولاج صو موجوددر . طرف
 جنویده کی دیگر لیمانک بوغازی عرب قله سیله (کاندیه)
 برونی میانی اولوب دائماً سفاین تجاربه ایله ملودر . مذکور
 کیلر (۳) ویا (۴) قولاج صویه تیمور برافدرق
 ریختیملردن پلامار الورل لکن بو راز روزکاری هبوب
 ایلمدیکی ائشاده بیوک دکرلر حاصل اولور . بولیمانده هراییکی
 طرفی آچیسق بر ریختیم اسکله واریسده لکن اطرافیک
 صیقلقدر . سفاین ایچون ماء لذیذ المغه غایت سهولتلی
 برچشمه موجوددر .

جزیره مرقومه نیک طرف شرق غریب سنده برطاقم اوفق لیمانلر
 اولوب ساحله مخصوص کوچوک قایقار امدشده ایدرلر .
 ردوس شهرندن غرب جنوب جهته (۲۱) میل بعد
 ومسافه ده یوکسک برطاق اتکنده (لندو) کورفرزی واقع
 اولوب نه ساینده تیمور پرنی محافظه ایدر (سنت نیقولو)
 دینلان اسکی براسه حکام واردر . سفاین لزومی حالنده بورایه
 کلوب (مسارا) نام قریه نیک پیشکاهنده (۸) دن
 (۱۲) قوجه قدر عمقی اولان موقعلره لنگر انداز اولورلر .
 (لندونک) شرق شمال جهته (۸) میل مسافه ده
 (مادونا) طاغی و جنوب جهته (یارم میل) مسافه ده

اطرافى برطاقم مخاطر دلو قباله محاط اولان (لاردو) برونى
 واقعدر . برون مذ كورك (قبله كشمبه) جهتنه يارم
 ميل مسافدهه (يكسيادى) ديلان قبالقدن عبارت اوفق
 براطه اولوب اطرافى مخاطره دن سالم بولنديغى جهتنه جزيره
 مذ كوره ايله سائق الذكر برون ميانندن سقاينك كچمسي
 قابل ايسدهه احتياطه رعايت اظهنگ طبش يعنى دكر طرفندن
 مرور اولمق اولي واحسندر . ردوسك نهايت جنوبيسنه
 (پروسونيس) برونى تسميه ايديلور . بونك (كوندوغشى
 برچق كرته كشمبه) جهتنه (۷) ميل مسافدهه
 (كينا) طاشلرى بولنديغى مثالو (يلدز قره ييل) طرفنه
 (۴) ميل مسافدهه (قاراووله) اطهرلى وبونرك شمال
 جهتنه (۳) ميل بعدده وردوس ساحلندن (يارم ميل)
 آچيقده (اوقطونيا) اطه جنلرى كائندر . بونلردن ماعدا
 ردوسك غرب طرفنده برخيلى اطه واطه جقلر بولوب الك مشهورى
 (كارى) و (ليني يونا) اطه ليدر كه ردوس ساحلندن
 (۶) ميل بعدده وجزيره مرقومه ايله (پستقوي)
 ميننده كى قبالده واقع اولمشدر .

بو اطه لك ياننده ديكر برطاقم اونق تفك طاشغنى اطه جهلر
 بولمىش ايسدهه سقاين صغيره همچون بونلرك آرلندن كچمك
 مخاطره مزدر .

❖ ردوسه مر بوط قستلاوز ناحیه سی ❖

مدیری محمود افندی

❖ ضابطه سی ❖

تقدیم ثالث امین افندی

ضبطیه مع سواری نفر ۷

❖ ردوسه نایع هر کیت ناحیه سی ❖

مدیر شاگرد افندی

❖ بدایت محکمه سی ❖

رئیس منحل

اعضا لفر قانای افندی

» یانی علیکسیادی افندی

مستنطق معاون حسن افندی

باش کاتب و کیلی نوری افندی

کاتب ثانسی محمد افندی

مباشر حسن اغا

❖ رسومات دآره سی ❖

قولجی نفر ۱

مأمور صالح افندی

ضابطه هیئتی

تفیش ثالث حبیب افندی

اونباشی ۱ ضابطه نفر ۳

اشبو جزیره بش یوزاللی خانه و ذکور و اناث اوچ بیک بشیوز
نفوس و یکر می دکائی حاوی اولوب محصولات اراضیه سی
جزوئیت اوزره حنطه شعیر انجیر اوزوم باده من عیار تر .
اکثر اها الی سونکر صیادیدر .

ردوس جزیره سی طولایکر می درت عرضاً اون ایکی
ساعت و محیطی ۹۷ میلدر . اون اون بش بیک کینله ک ایکی
باریند بیلجک قدر قصبه ده ایکی لیمان واردر برینه ترسانه
و ذیکرینه اسکله لیمانی تسمیه اولنور . جزیره نك اطرافیده
اوفق قنک برقاچ لیمان دها و ارایسه ده مغروف دکادر .
جزیره اوزرنده اون بر بیک یدی یوز خانه اولوب ۴۹۰۳
اسلام و ۱۹۵۳۳ خرسیتیان و ۲۶۶۰ موسوی نفوسی
واردر .

قرق درت چا مشریف درت تکیه اوچ مدرسه برکتخانه
طقسان اوچ کایسا و مناستر و ایکی حاوره و بر اعدادیه و پرشدیه
بر ابتدایه اسلام و یکر می الی خرسیتیان و بر یهودی مکتب و بر
قتله هیاون بر حکومت قونای بر او پنهانه ایکی حبسخانه الی
چشمه اوچ مدرسه سلیمانیه باغچی سی بر ساعت قلابی بر سبکینلر

اذتگاهی درت کمور خانه ایکی قراننده خانه ایکی رسومات
 اداره سی برطایبه بر مملکه اوچ مسیره الی یوز یکر می دکان
 وسائره برخان اوچ جام یکر می فزون اوچ اجرا خانه بردقیق
 وبر مقاروینا وبر کرا مید فابریقه سی ایکی غزینو یوز یکر می
 یلدر کرمانی درت دباغخانه ایکی سلخ خانه اوچ اوقانطه ایکی
 یوز سکسان اوچ بیک یدی یوز اوتوز اوچ دوغ قابل زراعت
 اراضی وخیلی میری اورمانی والی اسکله یکر می اسلام وقرق
 خرسدیان وبریهودی وبرق تولاک وبرار منی قبرستانی واردر .
 اشور دوس سبحاعی سو هبکی و ماس و قاشوط و کریه جزیره لری
 قائم مقام لری له نفس ردوسه تابع هر کیت لندوز وقت لوز سو هبکی
 به تابع الیای ناحیه لری مدبر لکلزیدن مر کبدر .
 نفس ردوس اها ایسندن کر چه تجارت بحریه وفلاحته اشتغال
 ایدنلر بولنور ایسه ده عو میت اعتباریله تجارتله مشغول او اوب
 قرا اها ایسی ایسه بالکلیه ریشبردن دنیله بیلور .
 ملحقته کاجه سو هبکی و هر کیت اها ایسی علی العموم سونکر چی
 وقاشو طلملر کم میچیدرل ماس اها ایسندن دخی سونکر جیلکله
 کچور بولنور ایسه ده قسم اعظمی تجارت بحریه ایله و کر په لیلر
 جزیره لرنک قابلیت جهتیه زراعت وفلاحته له و بعضی لری
 دخی اناب اولده دولکر لک صنعتیه مشغولدرل .
 جزایر مملکتک کر په دن ماعداسنک زراعته قابلیت او ایدنندن
 اها ای مدار معیشت لری اولان ارزاقی تمامه له مجال سائره دن
 جلب ایدرل .

ردوسه خنطه وشعير و زيتون و انجیر و اوزوم و پورتقال
 و ليمون و سايره چيقار ايسده كيتلو دكلدر . ردوسدن
 تر فائده سيره وات و بو كا مائل ميوه تروپك كيتلو قيسى
 و صوغان خارجه چيتاريلور . ردوسده واقع حبسخانه
 كيرده موقوف مجرمين اونه دنبرو زيتون و پورتقال و جوز
 اناجلرندن طاوالتنه سى و سيغاره قوطيسى و صدقلى نعلين
 و چكجه و امثال شيلر ياعتمده و صنعتلرينى رغبت عمومديه مظهر
 ايدجك درجه به كاتورم كنده درلر .

ردوسه تابع سوه بيكى قضاسى ❀

قائم مقام عزت بك
 ثانيه
 مجيدى ۴
 تحريرات كاتبي حسن افندى

❀ مجلس اداره ❀

رئيس قائم مقام بك
 اعضاي طبيعیه دسپوط و كيلي ملتيرس افندى
 » » مال مديرى افندى
 » » تحريرات كاتبي حسن افندى
 اعضاي منخبه اندونايى انكليدى افندى
 » » ميخائل پتردي افندى
 » » منحل

✽ بدایت محکمه سی ✽

رئیس علی بایزید افندی

اعضا واسیل کراملوس افندی

» اغاییدوس زیاقویانی افندی

باش کاتب پترکی افندی

کاتب ثانی پترو افندی

مباشریانی چیچی

✽ مال فلی ✽

مال مدیری

صندوق اهینی یانی ولادای افندی

✽ ضابطه هیئت ✽

تفیش ثانی محمد افندی

تفیش رابع نیقوله یثار افندی

قول وکیل ۱ معاون ۱ نفرات ۱۶

حبسخانه غاردیانی فلی اغا

✽ رسومات دائره سی ✽

مأمور صدرالدین افندی

کاتبی عاکف افندی

قولچی نفر ۲

✽ قرانته خانه سی ✽

مأمور سیف الدین افندی

غاردیان محمد اغا

جزیره مذکور طولاً اوچ و عرضاً ایکی ساعت و محیطی اون
 سکن میل اولوب ایکی ییک خانه و تخمیناً اون بیکدن قج. اوچ
 ذکور و اثاث نفوسی حاوی در . یوز الی دکان و طقسان بر
 ملاغیج و یتیم درت زینین و التمش بش طراق سونکر قایغی
 و بیوک و کوچوک بکر می قطعه سفائن تجارتیه اون برکلیسا اوچ
 مناسرت ایکوز الی مترو بر بختیم بر ساعت قله سی بر اجزا خانه
 بردقیق فابریقه سی و درت باب ذکور و اثاثه مخصوص مکتب
 اولوب بو مکتب بلده درت یوز اون ذکور و ۱۵۴ اثاث
 شا کرد و بش معلم و اوچ قلفه و بر جمله و ایکی معاونه وارد در .
 بو جزیره اوچ بیوک صهرنج و بر باب قرآنخانه و ایکی مکتب
 طبیعی و بر اجزای بدخی وارد در . اطه اوزرنده اوچ بیوک
 رأس کچی بیوک ایکوز قیون بیوک بش یوز جانوار تخمین
 اولنور . بو جزیره بلحق اوفوق اطه اون ایکی قطعه دن
 عبارت اولوب بولردن بالکن قاریانی اطه سنده بش خانه و اون
 ایکی نفوس وارد در هیچ برنده لیان یوقدر . سنه دن سنه به جانب
 میریدن اولاقیه رسومی مزایده و طالبترینه احاله اولنور نفس
 سومیکی به بعد مسافه لری ایکی میلدن او توز میله قدر در .

سومیکی به تابع الیاکی ناحیه سی

هیئت صلحیه

مدیر صبری افندی

اعضا میخائل اغا
» یورکی اغا

✽ ضابطه سی ✽

قول و کیلی معاونی نفر ۱ نفرات ۲

✽ رسومات اداره سی ✽

مأمور خلیل افندی قولچی نفر ۱

اشبو جزیره ایکیوز اللی خانه بیسک ایکیوز ذکور و اثاث
خرستیان نفوسی و ایکی مکتب اوچ دکان ایکی کلیسای حاوی
اولوب بیسک بشیوز رأس بچی و بشیوز قیون و یوز اللی مرکب
دخی واردر . . اطهنگ باشلو وجه محصولی بادام زیتون اربه
انجیردن عبارتدر .

✽ رهبر دریادن مأخوذدر ✽

سوهیچی کورفزندن جهت شماله طوغری ساحل برطاقم
کورفزلله . . بندد لیمانلری حاوی ایسهده بورالری شمیدی به قدر
شهر تشعار اوله مامشدر .
مذکور سو هیچی کورفزی جنوباً اناطولی ساحلندن ایلرو چیمش
(ولپو) نام برون ایله محاط اوله رق (پوستولی) برونیه
(لازا) اطهسی کورفز مذکور بوغازینک شمال طرفنی

تشکیل ایدر . بوراده کورفنزك كنشالکی (۸) میل قدردر
 مذکوز کورفنزك اك نهائنده و (ولیو) برونندن (۷)
 میل مسافده (صارده) دیتلان قریه اوراده کی نهرك شمال
 ساحلنده واقعدر اشبو کورفنز داخلنده . تعدد یتور یرری
 واردر .

سومبکی - اطه سی بلاده اسم مذکور ایله تعریف اولنسان
 کورفنز اغزینك پیشکاهنده قیالقدن عبارت واقع اولهرق
 شمالدن جنوبه طوغرنی (۶) میل طولنده وشرقدن غربه
 (۵) میل عرضنده در اسکله سی شرق شمال طرفنده اولوب
 لیمنی بیضی شکلده و اطراف برطاق یوکسک کسمه قیالره محاط
 اولدیغی جهتله هر روز کاردن مصوندر . مذکور اسکله نك
 اوست طرفنده کی تپده جزیره نك قصبه سی واقع اولوب
 ساحلدن بر میل طولنده کی دیک یقوشدن چقلور . بولیمان
 بشقه دیگر ایکی عدد لیمانی دهها واردر که بوتلزدهده کری کی
 باریلور (پدی) لیمانی جزیره نك شرق شمال پرونده یقین
 و (پتارمپوط) لیمانی دنجی جنوب پرونك طرف غربیسنده
 واقع اولمشدر . بولیمان چقور و محافظه لی اولوب ایلروسنده
 برده کلیسا واردر جزیره مرقومه نك غرب شمال طرفنده
 بونتان (مارونی) کورفزی (کونسویا) دینلاد برون
 ایله تشکیل اولنوب بوراسی جنوب روزکارلندن لایقیله
 محافظه ایدر . قصبه (۶۳ نایه ۳ دقیقه ۳۶ درجه)

عرض شمالی ایله (۵۲ دقیقه ۷ درجه) طول شرقیه
 کائندر . سوویکی اطه سنک غرب طرفنده برکومه اطه جقلر
 وجنوب جهته دخی (سسیکی) نامنده کی جزیره حالیه
 واقع اولشدن . بو جزیره ایله سوویکی آره سنده کی بوغازک
 عرضی یارم میلدر .

« انکلتره امرای بحیره سنندن سیر (بروق) طرفندن »
 « سوویکی جزیره سیله کورفرنی حقمده یازیلان تعریفات »

سوویکی اطه سنک غرب جنوب زاویه سنده (پئارمیوط)
 لیانی واقع اولوب بوغازی اوزون طار و کورفرن حیلولتیه
 محافظه لیدر . لیان مذکورک اغزی قره یله قارشو بولنه رق
 اطراف طیبی موجود اولان قیاریختیمار یله قبالیدر . جنوب
 طرفندن کورکن سسیکی اطه سنی دور اولندقدن صکره کورفرن
 لایقوله مشاهده قتلور . ولیمانک اغزی کوریلجده قدر صاغ
 طرف ساحلی بورده یه آلتور . لیان مذکوره کیمک ایچون
 سوویکی اطه سنک غرب طرفندن چیمش اولان درت عدد
 جزیره کوزک علامتدر . اشبو اطه لک طیش یعنی دکن
 طرفنده بولاندن پوسوله ایله (کوندوغشی کرته کیشلمه)
 روطه سنی سفینه یی لیانک اغریشه ایصال ایدر .
 بوغریتمده صول طرفنده بولنان یعنی کورفرنک نهایت غریب سنی
 تشکیل ایدن دیک چیتندیک اوکنده برقیالق صیفلیغی موجود

اولدیغی روایت قالدیفندن کرک شمال و کرک غرب طرفلرندن
 کلورکن مذکور چیقندیدن آچیق بولمق اقتضا ایدر .
 لیمانک اغزی (۲۰۰) یارده عرضنده اولوب هر ایکی طرف
 ساحلندن پک از مسافده صول دریندر . بولیمانک بوغازی
 (۶) قولاج ودها براز ایجروسی (۵) و (۴)
 و (۳) قولاجندن درتده بر تقصان بر عتده بولنور .
 بولیمان هر روز کاردن محافظلی ایسهده قهر بحر تیوری ایو
 طومغه صالح دکادر . ولیمان داخلی بیضی الشکلدر .
 سو بیجی جزیره سنک مرکز حکومتی اولان شهر شرق شمال
 طرفنده کی کورفرک نهایینده واقع اولشدر . شهر مذکورک
 لیمانی اوزون و طار اولوب صولری درین بولندیفندن
 سفاین ساحله پک قریب کلوب پلاهار آلورل شمال طرفندن
 بولیمان کک ایچون جهت مذکورده بولنان برون و خندا سنده کی
 اظه جق دور اولندقدنصکره یوصله ایله لدوس یارم کرته قبله
 روطه سنه سیر اولندقدن تیمور یرینه موصلت ایدیلور جنوب
 طرفندن عزیزنده کورفرک نیرق جنوب برونی تشکیل ایدن
 و اوزرنده یل دکرمی بولنان تومسک چیقندی دور اولندقدن
 صکره ساحل جنوبی بوردهیه آلتنرق طوغریجه اسکله یه
 کیدیلور . ذکر اولندیغی اوزره طرف جنوبیدن کلورکن
 دهها مذکور یل دکرمی برونی طولا ششمسزین ساحلده
 بولنان و (پدی) لیمانی دیتلان اوزون قویدن شهر

کورینه جکی جهتله بوقویک سهوا سومبکی لیانی طن
اولنامسی اختار ایدیلور .

✽ میس قضاسی ✽

قائمقام یوسف ضیا افندی
مال مدیری محمد راسخ افندی
تحریرات کاتبی سید حسن افندی

✽ مجلس اداره هیئتی ✽

رئیس قائمقام افندی
اعضای طبیعیه دسپوت و کیلی پایا کیریلوس افندی
» » مال مدیری افندی
» » تحریرات کاتبی افندی
اعضای منتخبه بنلی اوغلی حاجی ثولطه سی افندی
» » اندریاسیمو افندی

✽ بدایت محکمه سی ✽

رئیس بورغاک زامبا افندی
اعضا میخال اسپرو افندی
» حاجی نیتوله صوا افندی .
باش کاتب ابراهیم افندی
مستنطق معاونی شگری افندی

✽ رسومات دایره سی ✽

مأمور محمد توفیق افندی
کاتبی علی رضا افندی
قولجی نفر ۱

* قرآنته خانه سی *

مأموری طو دوراکی افندی

* ضابطه سی *

قول و کیلی عبدالله انا

تغییش ثالث محمد مراد افندی

اونباشی ۲ نفر ۱۷

جزیره مذکورده، الی ذکور و اثاث اسلام و درت بیک بش
 یوز ذکور و اثاث خرسستیان نفوسی وارد ر . و پر حکومت
 قوناعی بر جاع شریف الی کلیسا بر اسلام و درت خرسستیان
 مکتبی بر خرابه طایبه یوز دکان بردقیق فابریقه سی و ایکی باغ
 دخی وارد ر .

* ردوسه تابع کرپه قضاسی *

مجیدی ۵

فائمهقام و کیلی محمد ماهر افندی

* مجلس اداره *

رئیس فائمهقام و کیلی افندی

نشان ۳

اعضای طبیعه متره بواید براسیوس افندی

» » مال مدبر لکی انضمامه یله تحریرات کاتبی حسن افندی

نشان ۵

اعضای منتخبه بانی ایقونومو افندی

» » بانی باپاداکی افندی

* مال قلبی *

مال مدیری حسن افندی
صندوق امینی و تحریرات رومی کاتبی فرنجیسقو افندی

* محکمه بدایت *

رئیس صادق بك
اعضا یانی بقونومیدی افندی
» منحل

باش کاتب ابراهیم افندی
اینکهچی مانولی مانولافاکی افندی
مباشر نیقوله ایقانبدالو افندی
» نیقولی بورکی افندی

* هیئت ضابطه *

تفیش ثالث صالح افندی
چاوش ۱ اونباشی ۱ نفرات ۹

* تحریر نفوس قلبی *

مأمور یانی ملیانوس افندی
کاتبی منحلدر

* رسومات دأره سی *

مأموری نعمان افندی
قولچی نفرات ۱

جزیره مذکورده ایکی بیک بشیموز خانه ذکور و اناث اون
 بش بیک خرستیان نفوسی اولوب سکن مکتب اون اوچ کلیسا
 برمناستر واردر . واشبو جزیرهده حنطه شمیر لیز بور چاق
 زیتون لیون پورتقال حاصل اولوب او زرنده میری اورمانیده
 واردر . قاشوط اهالیسی کیلری ایچون گراسته و سائرینی
 اکثریتله اورادن الورد . چوراب و احرام کبی شیلر مذکور
 اطهده نسج اولنور .

✽ قاشوط قضایسی ✽

قائم مقام پتریدی افندی ثابیه

✽ مجلس اداره ✽

رئیس قائم مقام افندی
 اعضای طبیعیه مال مدیری و تحریرات کاتبی احمد اسعد افندی
 اعضای منخبه دینا مناجی افندی
 » » نیقوله فرانسولی افندی
 » » یورکی پروطوبایا

✽ بدایت محکمه دلی ✽

رئیس واسیلای افندی
 اعضای نیقوله دیاقای افندی
 » حاجی یانی قره مانلی اضا
 محمدی •

* ضابطه هیتی *

چاوش ۱ اونیاشی ۱ نفرات ۱۷

* رسومات دائره سی *

مأمور اسماعیل افندی

کاتبی حمدی افندی قویلی نفر ۱

* قرانته اداره سی *

مأمور اراقلی افندی

اشبو جزیره ایکی بیک خانه اون بربیک ذکور و اناث خرسیتیان
نفوسی حاوی اولوب کافه سی کیمیدرل .

* رهبر دریادن مأخوذدر *

قاسو یاخود قاشو ط و کرپه اطهری - کرید جزیره سینک
جهت شرق بنده واقع سینده رو برونندن (۲۶) میل مسافده
قاشو ط اطه سی واقع او اوب (۱۰) میل عرضنده و (۴)
میل طولنده بولنه رق غیر مستوی و قیالندن عبارتدر جزیره
مذکورنک جهت شمال بنده سی کوچک کورفز اوکنده بولنان
اطه جقارک محافظه سیله برلیان تشکل ایدرک آرمه یا تسمیه
اولنوب او فریس ناسنده سی کوی ایله تمسددیل دکر منبری
بوراده واقعدر کورفز مذکورده برطاقم طاشارک جمعیه
اوقاق مندرک بولنوب ساحل قایقاری محافظه اولنورل .

جزیره مذکوره طابلی ص و وجود ایسده اهالی اکثراً
 صهرنج صوبی استعمال ایدرل .
 قاشووط اطه جقلری - مذکور قاشووط اطه سنک طرف
 شمالینسده التي عدد اطه جقلر واردر که کوندوغشی کرته
 بویراز جهتندن باطی کرته لدوسی جهتی بینده (۵) میل
 قدر امتداد ایدرل بو اطدرا یله اصل قاشووط اطه سی بینده
 بولنان قنال بر یحق میل عرضنده و (۶) دن (۱۷) قولاجه قدر
 درینلکنده در اشبو ککشک قاشو وک شمال برونی عد اولنان
 آیوس جور جیبوس ایله آرمه ثیا بینده کی مسافه دن عبارتدر
 اوزرنده (۱۵) قدم صوبی حاوی اولان قاشووط قیاسی
 ذکر اولنان قناله و آرمه ثیا اطه سی مرکزینک جنوب طرفندن
 بر میل بسده و آیوس جور جیبوس اطه سی کوندوغشی
 بر ربع کرته بویراز طرفندن (۲) میل مسافه در جنوباً
 اشبو قیادن سالم اولتی ایچون کولو فونوس اطه جفتک قبله
 درنی آیوس جور جیبوس برونی اوزرندن مشاهده ایتلیدر
 اوزرنده (۴) قولاج صو بولنان (آرمه ثیا بانقی)
 قاشووط قیاسندن باطی قره یل جهته طوغری (۱) میل مسافه در
 واققدر کواو فونوس اطه جتی آیوس جور جیبوس برونی
 باطی اوچ ربع کرته لدوس جهته بولندیغی کبی س تیر قیلو
 اطه جتی قاشو وک شرق بروندن اوچده بر میل بسده و یلاقی
 اطه جتی دخی مذکور قاشو وک غرب بروندن یارم میل
 مسافه در واققدرل .

ذکر اولنان قاشوطة اطه سنك پوراز جهتمده سيقار پتو يا خود
 کر به ناهنده کی طار و اوزون اطه واقع و شمالدن جنوبه (۲۶) ميل
 بعدده اولوب عرضی (۶) ميلدن زياده دکدر بواطه نك
 حاوی اولدینی جمال و قیالقر میانده مرمر و پیور معدنلری
 اولوب جهت شرقیسنده مشهور ایکی غدد کورفرزی واردر
 بونلردن جنوب نهایتی (۸) ميل مسافه سنده اولان یغادی
 کورفرزینی اوافق سسقاین ملجا اعدايدرلر آهلی دیشلان دیگر
 کورفرز اطه نك و سطانده واقع اوله رق بونلرک ایکی سیده باطنی
 و باطنی لدوس و قره یل روز کارلندن محافظه لی موقعلر اولوب
 صولزی دریندر . جزیره مذکور نك شمال جهتی نهایتنده
 آرمیرو ناهيله موجود اولان کورفرز دخی ساریا اطه سی
 واسطه سیله محافظه لی ایسنده صولزی غایت درین و باطنی
 جهتمه نك ایچقدر . قاشلو کورفرزی اطه نك لدوس جهتی
 نهایتنده واقع اولوب صولزی (۱۵) دن (۷) قولاجه
 قدر بونلهرق کوندرغشی و پوراز روز کارلندن سالدن .
 ذکر اولنان قاشوطة ایله کره اطه لری مایینده کی قتال هر قدر
 (۳) میل عرضنده ایسنده اوزرنده (۱۲) قدم صوبی
 اولان قارپا او قیاسی قتالک همان وسطنده واقع اولدینی مثللو
 کره یه بقیین برطساقم بتاق قیالر دخی بولتوب اوزرنیسنه ذکر
 لچار بقیه اشکار اولور بوسیدینتاشی سسقاینک اشبو قتالندن
 مرور عبورلی اصلا جائز اولوب کیمکه جسارت ایندنلر

اولور ایسه قاشو و ساجلنه یقین بولمق الزمدر . قاشو و
ایله کرید جزیره سی میانده اولان بوغاز هم ککش و هسه
مخاطره دن سالم بولندیغی مثلاًو کر به ایله ردوس جزیره سی
آره سی دخی و اسع و تهله که بیزدر .

ترید تومه ایمانک بوغازی کر به اطمینانی شمال برونندن غرب
جهتته یازم دیل بعمده واقع اولوب ایچرو طوشری دریندی
برهیل و عرضی ایکی غومینه بھری طولی مقدار ایدر .
دیرون ایتمه کی صولک درت بچتمدن سکر قولاجه قدر اولوب
بوغازک اغزنده ایکی دانه اطه واردر که اصل کچید جنوب
طرفه کی اطه ایله کر به جزیره سی آره سیدر . بو کچیدک
عرضی یوز یتس قدم اولوب صولک دریندی هر تقدیر ییدن
اون قولاجه قدر ایسه ده براز مسافه ده درت بچق قولاجه
تترل و اندن صکره ینه سکر قولاجه قدر ترقی ایدر . ذکر
اولنسان ایکی اطه بیننده کچید اولدیغی کی شمال جهتته کی
اطه ایله کر به بیننده دخی اوفق قایلدر دساعدا سفاتی مرور
ایده مز .

﴿ لیبی سنجائی ﴾

﴿ متصرف حسین رشدی پاشا ﴾
 ﴿ میرالامرا ﴾

﴿ مجلس اداره ہیئت ﴾

رئیس متصرف پاشا

مدرسیندن	اعضای طبیعہ	نائب یوسف ضیا افندی	
مجیدی ۳	»	مترہ بولید یوا کم افندی	»
۵	»	محاسبہ جی حسنی افندی	»
	»	تحریرات مدیری محرم افندی	»
	اعضای منتخبہ	طاہر بک	
	»	حاجی سلیمان افا	»
	»	استاوراکی وولغار بیجہ افندی	»
	»	قاجایندی افندی	»
		کاتبی حقی بک	

﴿ محاسبہ قلبی ﴾

محاسبہ جی افندی
 رفیق یوسف افندی
 دیکری امین بک
 صندوق امینی حسن افندی

* تخریرات قلبی *

مدیری اسماعیل محرم افندی
 معاون حسین افندی
 مبیض حقی افندی
 مقید احمد بك
 ترجمان اندونای افندی

* اعیان و اغنام قلبی *

مجیدی ۵

مدیری محمد امین افندی
 باش کاتب مصطفی افندی
 کاتب ثانی امین افندی
 کاتب ثالث یوسف افندی

* دفتر خاقان قلبی *

ثالثه

مأموری حاجی نافذ افندی
 باش کاتب حسین افندی
 مرکز قضا طاہر کاتبی طاہر افندی

* مع تخریر و برکوی قلبی *

مأموری حسن ثنایی افندی
 وقوعات کاتبی علی افندی
 رفیق مصطفی افندی
 دفترچی صالح افندی

✽ تحریر نفوس قلمی ✽

مأموری حسین افندی
کاتبی مصطفی افندی

✽ تحصیلدار ✽

سر تحصیلدار صادق افندی
مرکز قضا سواری تحصیلداری محمد آغا
دیگری حبیب افندی

✽ بدایت محکمه سی حقوق دائره سی ✽

رئیس نائب افندی
اعضا نوری بك
» جنكوس افندی
» ملازمی خلیل افندی

✽ جزا دائره سی ✽

رئیس خرستانکی افندی
مدعی عمومی معاونی امین بك
اعضا علی افندی
» اناغوستی افندی
» ملازمی غالب بك

خامنه

✽ قلم دآره سی ✽

باش کاتب رضا بك
 اجرا مأموری مصطفی افندی
 ضبط کاتبی نوری افندی
 » احمد افندی
 » حسین افندی
 » عطا بك
 اجرا مباشری نفر ۲

✽ تفراف اداره سی ✽

تفراف و پوسته مأموری علی رضا افندی

✽ بلدیہ دآره سی ✽

رئیس طاهر بك
 اعضا حاجی عثمان افندی
 » حاجی محمد افا

» خرالامبو رافنه بولو افندی

» یانی افندی

ترکی کاتبی احمد افندی

صندوق امین یانی افندی

چاوش ابراهیم افا

✽ منافع صندیغی اہیتی ✽

رئیس شیخ امین افندی
 اعضا حاجی سلیمان افندی
 » انقوستی غرو قالو افندی
 » پنا یو پ پنا ییدی افندی
 ایگی نفر کاتب

سر ماہی سی
 غروش
 ۳۸۱۳۴۰

✽ تجارت و زراعت او طہ سی ✽

رئیس حاجی عثمان افندی
 اعضا رفعت بک
 » خیری افندی
 » حاجی محمود اغا
 » دیہتری صابوورہ افندی
 » قومدان پنا یو پ افندی
 » عنکلی مسکیدی افندی
 » واسیل مو صقو افندی

✽ قلمہ شاہانہ صابطانی ✽

احمد افندی قول اغامی
 حاجی حسین افندی قول
 اغامی طیب
 ابراہیم افندی کاتب معاونی
 اذہم افندی یوزباشی

قلمی ۵ قلمی عمومی ۱
 قلمی انکلیز ۱ قلمی اغامی عمومی ۱
 قلمی عمومی ۱ قلمی انکلیز ۱

محمد افا ملازم اول
 یوسف افا ملازم ثانی
 عمر افندی ملازم ثالث

✽ هیئت ضابطه ✽

بلوک افا سی	نجیب افندی
ژورنال امینی	سلیمان افندی
برنجی صنف تقوینش	ابراهیم افندی
» ثانی	اندریقو افندی
» ثالث	شریف افندی
» رابع	محمود افندی

✽ قرآنه اداره سی ✽

مأموری یوسف افا
 غاردیان حسنی افندی

✽ لیجان دائره سی ✽

لیجان رئیس حسن افندی
 قروت کاتب لرندن

✽ ایتمام سند باغی ✽

مدیری احمد افندی

✽ رسومات دائره سی ✽

مدیر محمد افندی
 باش کاتب رفعت افندی
 بهصر شوقی افندی
 فولچی ۷

* رسوم سته دأره سی *

مأور صالح افندی
کاتبی سلیمان افندی
قولجی نفر ۳

* دیون عمومیہ شعبہ سی *

مأور قره بت افندی
کاتبی عبدالله افندی
قولجی نفر ۲

* جمیعت عالیہ ہیئت *

رئیس رشدیہ معلی خیرالدین افندی

اهضا نوری بك

» طاهر بك

» خیری بك

» مصطفی افندی

» خلیل افندی

حاجی محمد افندی

* مکاتب *

شاگردان

۳۷

مدرس

رشدیہ مکتبی معلی خیرالدین افندی

۹۶

مکتب ابتدائی معلی محمد بن افندی

۳۵

طالبات

اناث مکتبی معلمی خواجه امهان خانم

رشدیہ بنو ابی حسین افندی

یونان قونسلوس و کیلی لامبری افندی

✽ خرسیتیان رشديه مكاتبی ✽

۴۵	شاگردان	معانی کیریا فو بناپی
۹۵	»	دیگری ذخاری به اریستوفزون
	»	صیبان مکاتبی
۴۱	طالبه	انات »

✽ بالی کوشچی واپورر همایونی ✽

صول قول اغاسی	اسماعیل افندی	فیودانی
»	علی رضا افندی	سرچر خجی
ملازم	رضا افندی	حساب مأموری
»	محمد افندی	چرخجی
بریق کتابچی	مصطفی افندی	کاتب
ملازم	مراد افندی	چرخجی
» ثانی	محمد افندی	
	حسن افندی	جراح
	عدد تقرات ۴۵	

لمینی جزیره سی بیش ینک یوز اوتوز درت خانه طقوز یوز
 بیش بش ذکور طقوز یوز یکریمی طقوز انات اسلام و طقوز
 ینک سکر یوز اون بش ذکور طقوز ینک بیش یوز بیش بر انات
 خرسیتیان نقوسی حاوی اولوب و اش یوز سکسان بیش دکان

التي جامع شريفه برتكيه برحکومت قوناغی برقلعه يوز التمش
 درت کایسا يوز سکسان يل دکرمانی ايله ايکی حمام برخان
 درت لیان برخنار برقرائنه بر بلديه برسومات برعوقخانه
 بر مدرسه براسلحه دهوری واردر . اشجو جزیره و مطه تائنده
 یتش یدی بيک سکسان بش رأس قیون واون سکز بيک التي
 يوز طقسان سکز کچی ايکی بيک درتيوز الی سکز او کوز
 ویش يوز یتش یدی اينک ويوز اون ايکی يوغا وبيک التي يوز
 قرق مرکب وایکيوز یتش اوچ بارکیر ودرتسوز التمش یدی
 استر ودرت بيک اوچپوز اون بش جنوار واردر .

ليني قصبه سنده سلطان مصری محمد نیازی حضر تلرینک تربئه
 شريفه لری ودر کاهی اولوب لیالی معاهده کشاده ايله اورادواذکار
 اولتور ليني قصبه سنه بر ساعت مسافده بر قابلیجه وادر بوقابلجه
 چفته دائره اولوب بر باب بایده سی و فوقانی تختانه درت او طه لی
 بر جامکانی و فوقانی ايکی او طه لی برده کوشکی واردر صوی
 بعض سز لری تیز وقتده دفع اينده جک برخاصیتی و فرق
 درجه حرارتی حاز اولوب قاربونات حديدی قاربونات
 ماغنزی قاربونات سو ده و کو کردن مر کبدر .

ليني جزیره سنک طولی سکز عرضی اوچ بر آ محبطلی اوتوز
 ايکی ساعت و بشر آ محبطلی یتش ايکی ميلدر .
 ليني ده اوچ بيک کيله استيعاب اينده جک جسما منه قدر بو مبارده
 ويوز الی کيله ک قدر برفه اعمال اولتور .

ارباب صنایع میاننده دولکر دیوارچی مرانقوز پاپوشچی باغچی
تورچی بویاجی اصنافی مشهور در اعلا باهوق پزی دخی
تسج اولور .

لین ده بندای ارپه ملز سیسام فصولیه قاوون قاریوز نخود
بورچاق علف قوقوروز آجی بقله غسل زیتون بادم پلا ووط
صارمساق صوفان پاهوق ارپه جق اوزوم آسون وانواع
فواکه حاصل اولور .

✽ موندروز ناحیه سی ✽

مدیری سلیمان افندی
صندوق امینی انی تراندا فیلو افندی

✽ هیئت محلی سی ✽

حارالامبو واردالانی افندی
یاماندی بلکم افندی
باقی قراجی افندی
خلکساندر بچاکی افندی

✽ رسومات دآره سی ✽

مأمور شریف افندی قویلی نفر ۱

✽ دیون عمومی اداری سی ✽

مأمور بهجت افندی قویلی نفر ۲

✽ پروکا اسکله سی رسومات اداره سی ✽

مأمور محمد آغا قولچی نفر ۲

✽ دیون عمر میه اداره سی ✽

مأمور می خلیل افندی قولچی نفر ۲

✽ رهبر دریادن ماخوذر ✽

لیتی - اطه سی غیر منتظم بر شکلده و وسطنده سی (پوزنیئا)
 و (مودروس) نام دیگر له (سنت انطونیو) لیاناری
 مناسبه ایکی جزیره مشابه بره آمده بو انوب قبله و باطنی
 جهت لرنده واقع ایکی جبلدن ماغدا اولان محظری ایلحق
 و دوزدر جبال مرقومه کرک شمال و کرک جنوب طرفندن
 کیشده ایکی جزیره کی رویت قلور جزیره مد کوره نك
 شرق جنوب نهایی او اوب (ایرنه) دینلان بروندن
 پوراز طرفنده سی پلافا بروننه اولان مسافه (۱۸)
 میلدر که اطه نك شرقدن غربه اولان عرضنه مساویدر .
 (قاسرو) دینلان باشلیجه قصبه جهت غربیده کائن
 بر قویله واقع او ماش ایسه ده او کنده تیمور بری یوقدر .
 (سنت انطونیو) لیانی پک کوزل تیمور بری ایسه ده
 کشلیه قبله کشله روز کار لینه آجیتدر بر سینه کوندوشی
 و پوراز روز کار لیه شرق و یا خود شرق جنوب جهشدن

کاورکن بالاده ذکرى سبقت ایدن ایکی جملک زرو سنی کورر
 پوراز روزکار یله کلان کیلر اکثرا کونبوخشی طرفیه
 لنگر انداز اوورل . ادوس روزکار یله لیمان مذ کوره عازم
 اولان سفین ساحل غربیه یه تین کتدکاری تدیره کوزل
 تیمور یری بو اورل . لیمان مذ کوره عزیمت ایدرکن ایچروسی
 لاقیله کورلکسزین ساحله یقین او ابوب بوغازک وسطندن
 کتمک لازمدر که شرق طرفندن بر طاقم قیالیتی حاوی بر صیقلق
 چیدنی مثلاً غرب طرفنده دخی سطح دریا دن یوقاری ایکی
 کوچک قیا واردر .

لیمانک ایچروسنه عزیمت ایچون روطه (پلدز اوچ بریح
 پوراز) و مسافه (۳) میلدن عبارت او اب صولرک
 عقی (۱۲ و ۱۵ و ۱۶) قولاجندر . بوغازک طرف
 شرقیسنده صیقلق صولرک رنکندن سهولته فریق و تیمور
 ایدیلور مذ کور صیقلق اوستنده صولرک درینکی پک
 مختلف اولارق بردقمه ایدیلان استندیلده (۹ و ۱۰)
 قولاج صوبونورسه ایکنجه استندیلده همان (۳)
 و (۴) قولاجه بالغ و مذ کور صیقلق خداسی مرور
 ایدلکده عمق بحر (۱۴) قولاجه واصل اولور .

بوز بایا ناحیه سی

مدیر علی اغا

مع نجر روبر کو کانی ایش افندی

صندوق ادینی بقوله دیمتری افندی
تقیس رابع ابراهیم افندی

✽ هیئت صلیبسی ✽

یورکی پایادیمتری افندی
یورکی زیوانو افندی
ایلیا قلامالی افندی
دیمتری یاترو افندی
قلب مانولای افندی
استاوری پیری افندی

✽ رسومات دائرهسی ✽

مأمور نصح شگری افندی

✽ دیون عمومه ادارهسی ✽

اوندهلق مأموری علی افندی

بوز بابا جزیرهسی ایکی بوزطقسان خاها بی ویک یش الی نفوسی
شاملدر • مرکز لوایه بعدی یکر می بش میلدر •

✽ بوزجه اطه قضاسی ✽

فاطمهقام سعید افندی ثالثه سعیدی ۵

✽ مجلس اداره هیئتی ✽

رئیس قائم مقام افندی

اعضای طبیعه نائب محمد راسم افندی

متره بواید و کیلی غریاندو افندی » »

مال مدیری سلیمان افندی » »

تحریرات کاتبی نوری افندی » »

اعضای منتخبه حافظ حسین افندی

احد افا » »

پنا یوط افندی » »

بان افندی » »

✽ اعشار و اغنام دائرہ سی ✽

آب اور محمد نظیف افندی

مال صندوق امینی حافظ مصطفی افندی

✽ مع تحریر و رکو دائرہ سی ✽

وقوعات کاتبی علی بک

طابو کاتبی شریف افندی

✽ تمبر بر نفوس قباہی ✽

آمور علی افندی

کاتبی محمد توفیق افندی

اوقاف محمد اسد جیبی و کیلی مصطفی افندی

سر تحصیلدار دیمتری افندی

✽ بنیادیت محکمه سی ✽

رئیس نائب افندی

اعضا علی بک

» معاون محمد صبری افندی

» و مستطقی قسطنطنی افندی

باش کاتب ابراهیم افندی

کاتب ثانی علی افندی

اجرا مباشری عزت آغا

✽ املاک قومیشیونی هیئت ✽

رئیس ابراهیم آغا

اعضا حاجی اسماعیل آغا

» ابراهیم آغا

» بانی حاجی نیقوله آغا

» میخالد آغا

✽ منافع عمومی و کتابخانه ✽

مسوئتر قومیروز آغا

لطیف آغا

بانی حاجی نیقوله افندی

ایتام مدیری حاجی حافظ مصطقی افندی

✽ بلدییه دایره سی ✽

رئیس اسطر آتی افندی

اعضا میخاورد افندی

» وکاتب سلیمان افندی

» یانی اغا

» ابراهیم اغا

✽ هیئت منابطه ✽

قول وکیلی محمد اغا

وقولو کیلی یحیی اغا

تفیش ثات سعید افندی

اونباشی حاجی خلیل نقرات ۱۱

✽ رسومات دائره سی ✽

مأمور هزرت افندی

کاتبی احمد افندی

قولچی نقره

مبصر محمد علی افندی

✽ دیون عومیه اداره سی ✽

مأمور خازنیک افندی

کاتبی ابراهیم افندی

✽ لیان و صحیه و فشار و په سته مأمور لری ✽

فرقتین کاتبی مجیدی ۵

لیان ربیسی حسن افندی

فرانته مأمور امین افندی

فئاد مأموری نيقولاکی افندی
عثمانلی بو سته مأموری نيقولاکی افندی
غردیان ابراهيم افندی

❖ قلمه شاهان، ضابطانی ❖

يکباشی سليمان افندی نشان سلسله عومي ۱ اقتدار ۱
طیب سليمان سوقي افندی به زبانی
معاون خليل افندی
به زبانی حسن تحسین اغا سلسله عومي ۱ مجیدی ۵
ملازم اول سليمان صدقی افندی
» ثاني محمد افندی
» ثالث حافظ محمد نافذ افندی

❖ زراعت و تجارت او طهمی ❖

رئيس استراطی افندی
اعضا سليمان افندی
» ابراهيم اغا
» بخالود افندی

❖ معارف جهتی ❖

رئيس قائم مقام افندی
اعضا نائب افندی
» مال مدبری افندی
» عزت افندی

اعضا امین افندی
» حافظ حسین افندی
» علی بک

✽ رشديه مکتبی ✽

معلى نصوص افندی
رقعه معلى
بواب سليمان افندی
شاگردان
۶۰

✽ مکاتب ابتدائیه ✽

معلى حاجی حافظ مصطفی افندی
اناث ابتدائیه معلى حافظ نظیف افندی
اناث شعبه سی معلمه سی امهان خواجه
شاگردان ۴۵
» ۶۵
» ۳۵

✽ خرسٲان مکتب رشديه سی ✽

معلى کریاقو افندی
بواب خرسٲو فوروز غوریل
شاگردان ۳۰

✽ ابتدائیه مکتبی ✽

معلى پٲروز زوغیر افوس افندی
دیگری اراستوفلی افندی
دیگری خرسٲو فوروس افندی
اناث ابتدائیه معلمه سی الپیدا
معاونه سی اوینیا
شاگردان ۱۳۰
» ۱۲۰
» ۱۵۰
» ۷۰
» ۱۲۵

بوزجه اطه دهسکر یوز قرق درت خانه اولوب بوندن اچوز اون
ایکیسی اسلام ویشوز او توز ایکیسی خرستیان خانه لیدر .
القی یوز برذ کوروالقی یوز اون اوچ اناث اسلام ویک ایکی یوز
طقسان ایکی ذکور ویک یوز التمش بر اناث خرستیان نفوسی
اولوب اوچ جامع شریف برتکیه بر مدرسه بر کلیسا بر حکومت
قوناقی بر قلعه بر قرانته خانه بر فنار بر تلغرافخانه بر رسومات
بر دیون عمومیه بر ایمان داترسی ایکی جام ایکی خان اون ایکی
ذکرمان ایکی بیک اوچوز اون ایکی رأس قیون ویوز او کوز
قرق اینک بش بوغایتمش مرکب یوز یار کیر ویکرمی ایکی بیک
بش یوز سکسان القی دونم اراضی ودرت یوز سکر پارچه
مسققات واردر . باشلیجه محصولی اوزومدر حنطه شعر
غلف چودار مصر بورچاق ملز پاموق بقله نخود آنسون
قاوون وقاریوز انجیر صوغان صارمساق دخی حاصل اولور
بورجه اطه یعنی قرق میلدر بوزجه اطه شرابی مشهوردر .

✽ دولت عثمانیه سنجاغنی حامل سقائن و صندالار بوجه ✽

✽ آتی بیان اولنور ✽

بش طونه دن یوقاری	عن	الی
۱	.	۱۱۰ برناق
۸	الی ۲۵	۸۸ غولت
۸	» ۲۵	۷۰ بومبارده

۹	»	۱	۲۰	صندال
۱۰	»	۳	۲۰	بیاده
۱	»	۱	۲۵	برمه
۴	»	۲	۰	چرنق

✽ رهبر دریادن مأخوذ در ✽

بوزجه اطه سی - شرقی شدن غربه (۶) میل طولنده
 اولوب عرضی یریحق طول مذکورک نصفی قدر بیله دکلدر .
 جزیره مزبورهنک شرق شمال بروننه یقین واقع اولان
 (تورو) طاعنی محروطی الشکل اوله رق یوکسلور .
 بواطه بی اناطولی ساحلندن (۱۰ و ۱۵) قولاج صوی
 حاوی بر قنسال تفریق ایندر . اطه مذکورهنک شرق شمال
 برونیله بالاده ذکر ی سبقت ایندن یوقاری برونی آره سنده مدور
 و کوچک (غودارو) اطه سی واقع اولوب بونکنده بر از
 غرب طرفنده و صویک یوزنده بر طاقم قیال موجود در مذکور
 غودارو اطه سیه بوزجه اطه سی بنسنده عمق بحر (۳۹)
 قولاجه بالغ اولور .

فنارل - (۱) بوزجه اطه سی بوغازنده واقع غودارو اطه سنده
 سطح دریادن (۵۹) قدم مرتفع بیاض تیمور قلهدن قر حیزی
 هر ایکی دقیقه ده بردفع شمشکلی بر فنار کوستریلور که (۱۲)
 میلدن کورینور .

(۲) بوزجه اطه سنک پوتنی یینی غرب بروئنده و (۵۰ دقیقه و ۳۹ درجه) عرض شمالی ایله (۵۸ دقیقه و ۲۵ درجه) طول شرقیده سطح دریادن (۵۹) قدم ارتفاعنده کی قله دن نابت، بریاض فنار کوستریلور که (۱۴) میلدن روئیت قنور .

بوزجه طه سی جوارنده برطاقم اوفق اطه لر بولندیغی کبی غرب و غرب شمال بروئنده دخی برطاقم مخاطره لی صیقلقلر واردر . شمال قیاسی جزیره مرقومه وسطنده یاندز جهته و برربع میل بعدده بولتمشدر .

✽ امروز قضاسی ✽

قائم مقام قسطاقی لوغادی افندی اولی صنف نایسی

✽ مجلس اداره هیئتی ✽

رئیس قائم مقام افندی
 اعضای طبیعه . مته پواید پائسیوس افندی
 » » مال مدیری . مصطفی افندی
 » » تحریرات کاتبی احمد افندی
 اعضای منتخبه رالی پاپا دوپلو افندی
 » » پورغاک لوقش افندی
 » » محمدر
 » » کذا

* بدایت محکمه سی *

رئیس علی وهی افندی

اعضا اماغوست افندی

» اطناش افندی

کاتب اول نيقولاکی افندی

کاتب ثاني احمد و فیق افندی

دیگری قوسطی

اجرا مباشری نيقولا

* مأمورین سائرہ *

رومی کاتبی دیمتر اکی افندی

صندق امینی یاراسیمو افندی

مع تحریر و برکو کاتبی حسین افندی

مخصیلیدار ابراهیم افندی

طاہو کاتبی احمد صدیق افندی

* اعشار دائرہ سی *

مأمور حسین افندی

باش کاتب قدری افندی

* مجلس بلدیہ ہیئت *

رئیس مانولاکی افندی

اعضا یانی قوسطہ افندی

» یورکی افندی

» ینایوط افندی

✽ تحریر نفوس قلبی ✽

مأمور ادهم افندی
کاتبی ظفر اکی افندی

✽ تجارت او طه سی ✽

یورکی میخائلو افندی
لیغور واسیل افندی
یانی یورکی افندی
اطناش نیقوله افندی

✽ هیئت ضابطه ✽

تفتیش رابع ایستلیانو افندی
» » مصطفی افندی
محمدچاوش یورکی اونباشی قسطی اونباشی نفرات ۱۵
حبسخانه غردیانی صالح افندی

✽ رسومات مأمورینی ✽

مأموری محمد صبری افندی
کاتبی حافظ حسن افندی
ملکقات مأموری طاهر افندی

✽ دیون عمومی اداره سی ✽

مأموری عبیدی افندی

✽ منافع صندوق و کیلاری ✽

رالی پاپادوپلو افندی

حاجی قسطنطی افندی

پنا یوط افندی

یاتی ماچون افندی

امروز جزیره سنک لینی به بعدی الی یدی میلدر بو جزیره
بیک التی یوز سکسان ایچی خانه پی و ۴۷۹۸ ذکور و ۴۶۵۸
آناث اوله رق ۹۴۵۶ خرستیان نفوسی شاملدر .

ابنیه امیره دن بر حکومت قوناغی و معابدن بر جامع شریف
التی عددده کلیسا واردر .

منسوجات مشهورسی یو کدن معمول کایم و سجاده و بطنایه
ویصدقلق کچی خانه مفروشاندن عبارتدر .

امروزک مخصوصات ارضیه سی خنطه شعیر علف مصر
بورچاق چودارملز سیسام پلاموط زیتون پاموق باقله نخود
بو کر لجه فصولیه آناسون صوغان اریه جق صارمساق اوزوم
قاوون قاریوز کولک بو یا کچی شلدردر .

جزوئی ایک و عسل دخی چیتار . معدنیاتدن سمبلی قورشون
ولیکت و ارسده عملیات حفریه و اخراجیه سی اخیراً تعطیل
اولمشدر .

✽ رهبر در یادن مأخوذدر ✽

امروز - اطه سی سمندیرک جزیره سنک طرف جنوبیستندن

(۱۴) ميل مسافده و شرق دن غربه (۱۶۰) ميل طويله
 (۷) ميل عرضنده اوله رق مذکور سمندريك كې مرتفع
 دكاندر . جزيره مرقوم دنك طرف شرق سينده كي (كفلو)
 بروني آئنده شدتلي جنوبي روزكارندن بارنق همچونه (۱۰)
 دن (۱۵) قولاجه قدر صوبي حاوي يتور پري اولوب
 بورادن ماء لذيد دخي استحصال ايديله بيلور بحر سفيدده شدتلي
 جنوبي روزكاري هبوينده اكثرى بردن بره قره يله تحول وتبدل
 ايدليكې جهته ذكر اولنان جنوبي روزكارلندن بارنق همچون
 آچيق محله يتورلك خصوصتك معقول اولمديغني قيودان مهن
 پرايس افاده ايتشدنر . شمالي روزكارلنك شدتي حالنده
 سفين (امروزك ايك) بورني آئنده وكولك پيشكاهنده كي
 محله يتورلر بوراده ماء لذيدك زومي حالنده قومصال خفر
 اوله رق استحصال ايديلور سه ده پك آزبولندنغندن مذکور
 (آيك) بروتك جهت غريبسندن (۶) ميل مسافده
 كليت اوزره نسو بولنور .

✽ سادرك ناحيه سي ✽

مدبر و كيلي احمد اغا

✽ هيئت ضابطه سي ✽

تقيش رابع محمد افندي

اويناشي محمد اغا

فراات ۶

رسومات مأموری قاسم افندی
اورمان مأموری مصطفی افندی

سمادرك جزیره سنك لینی به بعدی الشمس میلدر . حاوی
اولدیغی خانه نك مقناری درت یوز تمش اوچ و نفوسنی ایکی
بیک درت یوز تمش ایکیدر .
یوجزیره انههار چوقدر میاه معدنیه دن برقاچ نوع دخی
بولنور .

اهالی نك اورمانلردن انتفاعی زیاده جه در . چونکه سنوی
برقاچ کی کور نقل و اخراج اولتمقده در .
مقدما زیتونلکری دخی احتیاج محلی بی دافع بردرجه ده
ایندیسه ده چند سنه اولسی ظهور ایدن حریق اکثر اغاجلری
محو ایتدیگی جهته اعمارینه چاشتمقده درلر .
شمعی باشلیجه معیشتلری قیون و کپیلر نك کلیتی حسیله انلردن
ایده ییلدکری استفاده به محصر کبی در .
یوجزیره مخصوص اوله رقی بیان کپیلری واردر که جه لری
وکوزلالکری جیلانه مشاهددر .

✽ رهبر دربادن ماخوژدر ✽

سمندرک - بیضی شکلنده براطه اولوب شرقدن غربه طولی
(۱۲) و عرضی (۶) میل قدردر جزیره مند کوره نك
هیئت طایلق و قیالقدن عبارت بولنوب سواخلنده سفاینک

بارنسنه مناسب هیچ برلمان و مرسا یوقدر قرهیل جهتهنده کی
 برونندن پک بعید اولمیهرق برقلعه خرابه سی موجود اولدیغی
 مثلاو امدوس جهتی نهایتنده برکشاشمه طرفنده دیگر برقریه
 واردر سفاین صغیره ایچون بعض جهتلرنده موقت یاتور
 یرلی بولنور جزیره مرقومه نك (قنغاری طاغی) دیمکله
 مشهور زروه سی (۵۷ ثابیه و ۲۷ دقیقه و ۴۰ درجه
 عرض شمالی ایله) ۵۴ ثابیه و ۳۵ دقیقه و ۲۵ درجه (
 طول شرقیده و سطح دریادن (۵۲۵۰) قدم ارتفاعنده در
 (سنندیرک اطه سنک) شرق جنوب نهایتندن (۶) میل
 مسافده برطاقم بطاق قیال موجود در که (زورافا) نامیله
 یاد اولنوب بونلره سنندیرک آره سنده (۴۰) قولاج و مذکور
 قیالک همان یاننده (۵) قولاج صوبولندیغی مثلاو برغومنه
 طولی مقداری مسافده (۱۰) و (۱۵) قولاج صو
 واردر .

✽ قبریس سنجایی ✽

محمدی عثمانی

نائبی عبدالرحیم زاده ابوالخیر افندی استانبول ۲۰۲
 اوقاف محاسبه جیبسی ولائجه اسمی نام معلوم

قبریس اطه سی هجرت سنیه حضرت محمدیه نك برنجی عصر نده
 یعنی بوندن بيك ايكي يوز كسور سنه دن مقدم داخل دأره
 حكومت اسلاميه اولمش و برمدت يد اداره اسلاميه ده تاملش
 ايسه ده بداول ابادی ايله اخيراً وندكولوك الرينه كشمش
 اولديغی حالده جزیره مذكوره مر كز شقاوت اولمش وقورصان
 كيارى بجرأ ايقای فريضة حج شريف ايند حجاج مسابك
 سفاینه تسلطه جرات ايتكه باشلايوب اق دكرك انثيت واساشی
 كلیاً سلب ايداش اولديغدن ۹۷۷ تاريخنده و مر حوم سلطان
 سليم ثانی عصر نده طرف انور شرع شريفدن وریلان فتواى
 غرامو ججه و زرای دولت عليه دن لالافره مصطفى پاشا
 سردار تعیین اولتوب اناطولى بكار بكیسی اسكندر پاشا
 و مر عیش بكار بكیسی درویش پاشا و بونلوك ایلانلرنده اولان
 امر اواریب تیار وزعا ايله شهر زوردن معزول مظفر پاشا
 و ترحاله و یانیه و ایلصان و پرزین سبجاشی عسكرلى بكار ايله
 و بکچرى كخداى بش بيك بکچرى و طوپچی و غرابه بی
 و جبه بی و بلوك خلقك برچوق نامدارى مشوار ايله سردار
 لالا پاشا معینه مأمور اولوب سنه مذكوره ربیع الاولك
 اوائلنده وزیریا پاشاه ايله قپودان قلیچ علی پاشا دخی درت
 يوز مقدارى قادرغه و معونه و بارجه و عالیو ط دنیلان سفان
 ايله دوتمای همایونی ترتیب ایدوب جزیره مذكوره عزمته
 باشند باشه آبلوفه ايله و هجوم محاصره ایلدیلر جزیره نك

۴۰م قلعہ و شہر لرینی حر باضبط ایلدیلر • و منورسہ قلعہ سنی
دخی الی کون محاصرہ ایلد کندن و ظرفیمندن بک چوق تلفات
وضایعات وقوعندن صکرہ قلعہ مذکورہ کی وندکلورک
ارتق مقاومتہ اقدار لری قلمدیغندن قلعہ بی ویرہ ایلہ تسلیم
ایلدیلر •

بنابرین قبریس جزیرہ سی ۹۷۷ تاریخندن ۱۲۹۵ تاریخنہ قدر
۳۱۸ سنہ بلا نزاع طوغریدن طوغری بہ دولت علیہ عثمانیہ
زیر ادارہ سنہدہ قلمش اولدیغنی طالبہ روسیہ محاربتہ سابقہ سنہدہ
دولت علیہ بواسطہ جہ بعض اسباب ضروریہ و منافع معنویہ بہ
مبنی قبریس جزیرہ سی ادارہ سنی انکلترہ دولتہ حوالہ ایتمک
لزوم کوردیکندن کچن میلادک ۱۸۷۸ سنہ سی جزیرانک
دردی و سنہ مذکورہ تموزینک بری و اون بشی تاریخلر بہ
سلطنت سنیہ ایلہ انکلترہ دولتی میانندہ تعاطلی او انسان
مقاوہ نامہ و سند و ذیل دو جہجہ حقوق حضرت پادشاہی بہ
اصلاً خلل کلامک شرطیہ قبریس ادارہ سی انکلترہ دولتہ
تودیع اولمشدر •

مقاوہ نامہ شرائطی اقتضا سنجہ دولت علیہ جزیرہ نک ادارہ سنی
ہر نہ قدر انکلترہ لولرہ حوالہ ایتمش ایسہدہ حق تملکی و برہمیوب
اوتہ دنبرو حاصل اولان واردات و منافع مصارف بحلیہ
چیقدقندن صکرہ تمامیلہ ینہ دولت علیہ بہ عائد و راجع اولہ جقدر
و محاکم شرعیہ دخی کماکان ایقسا اولنوب امور شرعیہ بہ دائر

دعاویء خصوصیه کالاول محساکم شرعیهمده رؤیت اولندجق
 و کافه جوامع شریفه واسلام مزارغی و مکتبلمری و سائر
 تأسیسات دینیہ و خیرات و مبرات من القدیم نہ صورتله اداره
 اولنه بگنکده ایسه ینہ اولوجهله اداره و محافظه اولنوب بولنره
 مربوط اولان اوقاف و اراضی بی انکلتره دولتی طرفندن تعیین
 اولنه جق برأ مور ایله برکنده اداره ایتک اوزره اوقاف همایون
 نظارتی جانیندن مأمور تعیین اولنه جقدر .

واراضینک فراغ و انتقالاتی اصول موضوعه و مرعیہ سی
 جاری اوله جق و اراضیء خالیہ ینہ دولتک مالی بولندجقدر .
 و حقوق تبعیه ذره قدر خلل کتورایوب هر کس جان و مال
 و عرض و ناموسندن و حریت مشروعه سندن کالیله ایدین اوله جقدر
 و انکلتره دولتی قبریس جزیره سندہ بولنان ملت اسلامیه جقدرنده
 کال سرستی اوزره احکام شرعیہ بی اجرا ایلرینه بوجهله
 مداخله ایتیه جقدر . و عموم اھالیئک تزايد سعادت حاللرینه
 هر صورتله صرف مساحی ایدرک و برکونه ظلم و تعدی وقوعنه
 دیدان و یرمیدرک هر کسک جلب قابلرینه اعتنا ایلیه جقدر .
 و اوراده متوطن بولنان کافه اھلی متبوع مفتلملری بولنان
 ذات شو کتسمات حضرت پادشاهینک تحت تابعیتندہ
 بولنه جقدرندن خطبه و سائرہ نام معالی اتسام جناب خلافتیناھی ینہ
 اوله رق قرائت اولندجقدر .

شو تعداد و ایراد اولنان اساسلره کوره قبریس جزیره سنک

اداره موقته سی انیکتره لوله حواله ابدلیکده ممالک محروسه
 حضرت پادشاهیدن افزاز و تفریق ایلمش دینک او ایوب
 اجزای ممالک دولت عالیهدن منمود قله جق و واردات حاضره
 بمذالمصارف ینه طرف دولت عالیه ویر یله جکدر . و جزیره
 مذ کوره نایبی افندی حضرت تاری طرف حضرت خلافتیناهیدن
 نصاب و تعیین بیور بقده در .

✽ سالنامه نك ترتيبندن صكره وقوعبولان تبدلات وتوجيهات ✽

رتبه	عثماني مجيدي	
۱	۱	وزیر
		والی ولایت غالب پاشا حاضر تلری
		والی سابق حق پاشا حاضر تلری
		سلانیک ولایت جلیلہ سنہ تحویل
		مأموریت بیورمش وعہدہ لرینہ رتبہ
		سامیہ وزارت توجیہ بیورلشدر
۲		دفتردار ولایت خیری افندی حاضر تلری اولی اولی
		مرکز متصرفی محمد علی پاشا
		مرکز نائبی عبداللطیف افندی
		ردوس نائبی حسن صدق افندی
۳		ردوس مقتسی احمد افندی
		مرکز تحریرات مدیری محمد صالح افندی
		محاسبہ ولایت کتبہ سبندن محمد نوری افندی
		دیون عمومیہ نك ساقز مرکز ماہوری سعاد افندی
		ساقز تجارت محکمہ سی رومی کاتبی نیقولای افندی
		ولایت اورمان مقتسی استاورای افندی

جزایر بحر سفید ولایتی مطبعہ سندنہ طقوزنجی دفعہ
اولہرق طبع اولمشدر

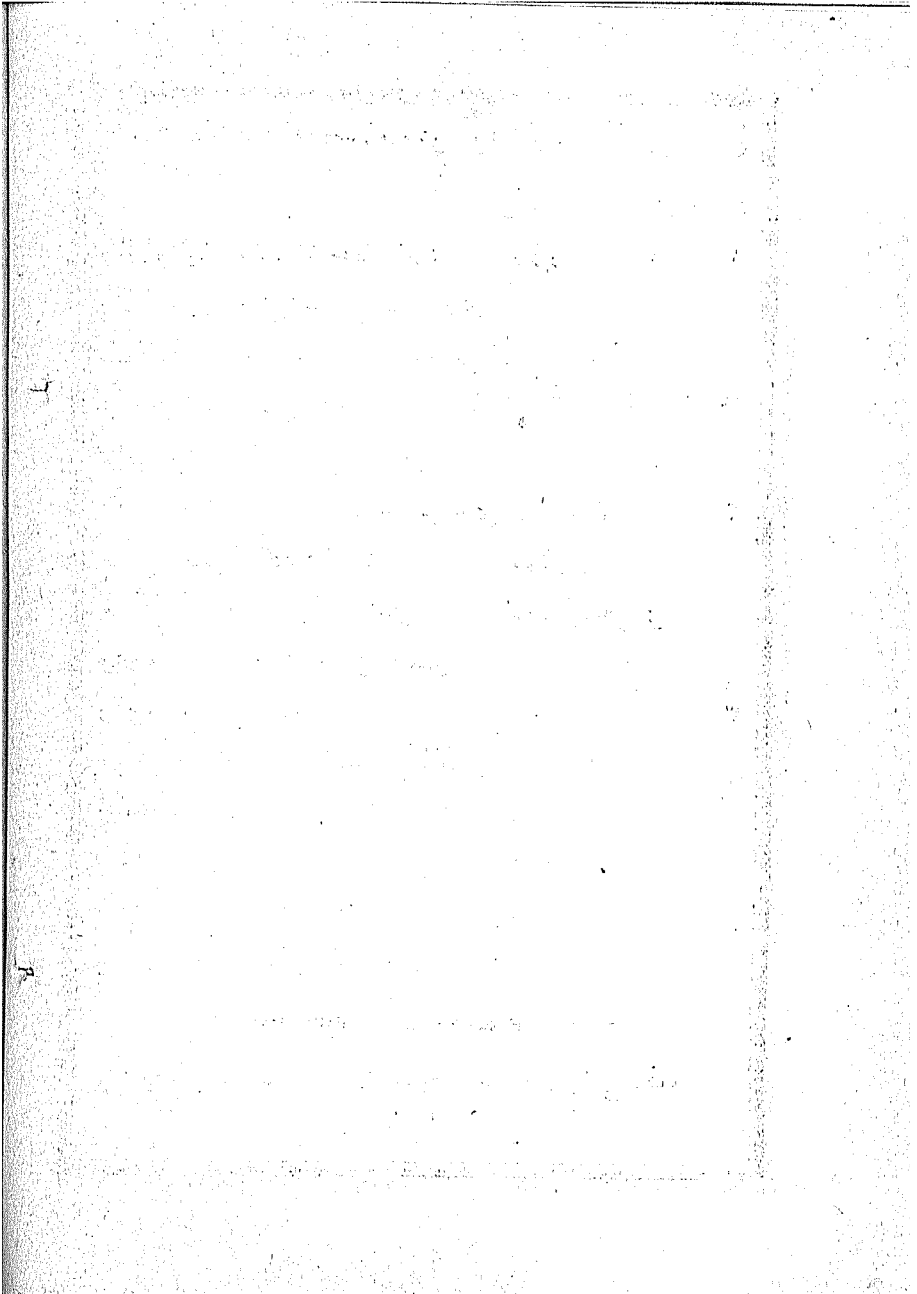

Διευθυντής ἐν Χίῳ τοῦ γενικοῦ χρέους διωρίσθη ὁ
Σαὰδ ἐφέδης.

Γράμματεὺς τῆς ἑλληνικῆς ἐν τῷ ἐμποροδικεῖῳ
Χίου διωρίσθη ὁ Νικολάκης ἐφ. Σαμαρτζίδης.

Χαιίμης τῆς πόλεως Ρόδου διωρίσθη ὁ Χασάν
Σηδικὴ ἐφένδης.

Ἐλεγκτὴς τῶν δασῶν τῆς Νομαρχίας διωρίσθη ὁ
Σταυράκης ἐφένδης.



Ἐτυπώθη τὸ ἔννατον ἐν τῷ τυπογραφείῳ τῆς
νομαρχίας Ἀρχιελάγου.

Παράρτημα.

Μεταβολαί γενόμεναι μετὰ τὴν στοιχειοθέτησιν τοῦ ἡμερολογίου.

Νομάρχης διωρίσθη ἡ Α. Ε. ὁ Γαλιπ πατσᾶς ἔχων βαθμὸν βεζύρου καὶ παράσημα Ὀσμανιὲ καὶ Μετζιτιὲ πρώτης τάξεως.

Ἡ Α. Ε. ὁ τέως Νομάρχης Χακκὴ πατσᾶς μετετέθη εἰς τὴν Νομαρχίαν Θεσσαλονίκης καὶ ἀπενεμήθη αὐτῷ βαθμὸς βεζύρου καὶ χρυσοῦν μετᾶλλιον τοῦ παρασήμου Ἰμιτιάζ.

Εἰς τὴν Α. Ε. τὸν ἀρχιλογιστὴν τῆς Νομαρχίας Χαϊρῆ ἐφένδην ἀπενεμήθη βαθμὸς Οὐλικ-Ἐββελι καὶ παράσημον Μετζιτιὲ 6'. τάξεως.

Εἰς τὴν Α. Ε. τὸν κεντρικὸν διοικητὴν Μεχμέτ Ἀλῆ πατσᾶν ἀπενεμήθη βαθμὸς Μίρι-Μιράν.

Εἰς τὸν Χακίμην τῆς ἔδρας τῆς Νομαρχίας σοφελ. Ἀπτ-οὐλ-Δατίφ ἐφένδην ἀπενεμήθη ὁ βαθμὸς Ἐδίνε Παγιέ-ι-Μουτζερρεδί.

Εἰς τὸν μουφτὴν Ρόδου Ἀχμέτ ἐφ. ἀπενεμήθη παράσημον Μετζιτιὲ τρίτης τάξεως.

Εἰς τὸν Μεχμέτ Σαλήχ ἐφ. ἀ. γραμ. τῆς κεντρικῆς διοικήσεως ἀπενεμήθη ὁ βαθμὸς σαλισέ.

Εἰς τὸν Μεχμέτ Νουρῆ ἐφ. γραμματέα τοῦ λογιστηρίου τῆς Νομαρχίας ἀπενεμήθη ὁ βαθμὸς σαλισέ.

ἰερά τεμένη, τὰ μουσουλμανικὰ νεκροταφεῖα, σχολεῖα καὶ λοιπὰ θρησκευτικὰ καὶ ἀγαθοεργὰ καθιδρύματα, θὰ διέπωνται καὶ διατηρῶνται ὅπως ἔκπαλαι. Τὸ αὐτοκρατορικὸν ὑπουργεῖον Ἐθνικίου θὰ διορίσῃ ὑπάλλληλον ὅπως μετὰ ὑπαλλήλου διορισθησομένου ὑπὸ τῆς Ἀγγλίας διχειρίζεται ἑμοῦ τὰς γαίας καὶ τὰ ἀφιερῶματα τὰ ἀνήκοντα εἰς τὰ ρηθέντα θρησκευτικὰ, ἐκπαιδευτικὰ καὶ λοιπὰ καθιδρύματα.

Θὰ ἐξκκοιουθήσῃ γὰ τρηῆται τὸ ἐπικρατοῦν καθεστῶδες πρὸς τὰς μεταβιβάσεις γαιῶν ἀπὸ κυριότητά τινος εἰς κυριότητα ἑτέρου. Αἱ ἀδέσποτοι γαῖαι θὰ ᾧσι πάλιν ἰδιοκτησία τοῦ κράτους. Οὐδύλως θὰ παραβλαφῆσιν τὰ δικαίωματα τῶν ὑπηκόων, ἕκαστος δὲ ἔσται ἐντελῶς ἀσφαλῆς πρὸς τὴν ζωὴν, τιμὴν, περιουσίαν καὶ τὴν νόμιμον ἐλευθερίαν του. Ἡ Ἀγγλικὴ οὐδύλως θὰ ἐπέμβῃ εἰς τὴν ἐπιλήρη ἐλευθερίαν ἐφαρμογὴν τῶν ἱεροδικαστικῶν διατάξεων παρὰ τοῖς μουσουλμάνοις κατοικοῖς τῆς νήσου. Ἡ Ἀγγλία παντὶ τρόπῳ θὰ προτιπᾷ γὰ ἀξάνη τὴν εὐημερίαν πάντων τῶν κατοίκων καὶ γὰ προλαμβάνη πᾶσαν ἀδικίαν καὶ καταπίεσιν καὶ θὰ φροντίζῃ γὰ ἐφελεκὴ τὴν γενικὴν συμπύθειαν. Ἐπειδὴ ἅπας ὁ λαὸς τῆς νήσου θὰ διατελῇ ὑπήκοος τῆς Α. Α. Μ. τοῦ σεπτοῦ αὐτοῦ κυριάρχου Σουλτάνου, ἐν τοῖς τεμένεσι καὶ ἀλλοχοῦ θὰ μνημονεύηται τὸ ὄνομα τῆς Α. Α. Μεγαλειότητος.

Ἡ προσωρινὴ διοίκησις τῆς Κύπρου ἀνατεθεῖσα εἰς τοὺς Ἀγγλοὺς ἐπὶ τῶν βάσεων τούτων δὲν σημαίνει ὅτι ἡ νῆσος ἀπεχωρίσθη τῶν αὐτοκρατορικῶν χωρῶν. Ἡ νῆσος εἶναι καὶ ἔσται μέρος ἀναπόσπαστον τῆς ὀθωμανικῆς αὐτοκρατορίας καὶ αἱ νῦν πρόσοδοι, ἀφαιρουμένων τῶν δαπανῶν θὰ δίδωνται εἰς τὸ ὄθωμ. κράτος. Ὁ σφολ. Χοκίμη τῆς νήσου διορίζεται ὑπὸ τῆς Α. Α. Μεγαλειότητος.

και πλεύσαντες εις Κύπρον πανταχόθεν πολιώρησαν αυτην και εφόδους εποίουον. Βκυριεύταν δια μαχῶν πάντα τα φρούρια και πάσας τὰς πόλεις. Το φρούριον Μαγούσης επολιορκείτο επί 50 ήμέρας και άφού εκατέρωθεν πλείστα άπόλεια συνεβήσαν, οι Ένετοι, έξαντληθεισῶν πλέον τῶν δυνάμεών των, παρέδωκαν το φρούριον επί τῆ συμφωνίασ πως οι νικηταί φειθῶσι τῆς ζωῆς των.

Η Κύπρος ούτω διατέλει από το έτος 977 μέχρι του 1295 ήτοι επί 318 έτη υπό την άμεσον διοίκησιν του οθωμανικού κράτους άνευ αντιστάσεώς τινος. Το οθωμανικόν κράτος μετά τον τελευταίον πόλεμον μεταξύ αυτού και τῆς Ρωσσίας εθεώρησε, χάριν ισχυρῶν πολιτικῶν λόγων και ήθικῶν συμπερόντων, ανάγκην να αναθέσῃ εις την Άγγλιαν την διοίκησιν τῆς Κύπρου, και κατά το συμβόλαιον, το δμόλογον και το παράρτημα τα φέροντα χρονολογίας 4 Ιουνίου, 1 Ιουλίου και 15 Ιουλίου 1878, τα ανταλλαχθέντα μεταξύ Τουρκίας και Άγγλίας, ή διοίκησις Κύπρου ανετέθη εις την Άγγλιαν επί τῷ ὄρω όμως να μη παραβλαφθῶσι διόλου τα κυριαρχικά δικαιώματα τῆς Α. Α. Μ. του Σουλτάνου.

Κατά τους όρους του συμβολαίου, καιτοι το οθωμανικόν κράτος ανέθηκεν εις την Άγγλιαν την διοίκησιν τῆς Κύπρου, δέν εδωκεν όμως το δικαίωμα προσαρτήσεως αυτής εις τὰς άγγλικὰς ιδιοκτησίας. Από τὰς ανέκαθεν εισπραττομένας προσόδους άφού αφαιρεθῶσι τα επίτοπια έξοδα, το επίλοιπον ποσόν θα άνήκη πάλιν εις το οθωμανικόν κράτος. Τα ιεροδικαστήρια έξακολουθοῦσιν ύφιστάμενα ως και πρότερον. Αί ιδιωτικαί δίκαι περι ιεροδικαστικῶν πραγμάτων θα διεξάγωνται ενάπιον τῶν ιεροδικαστηρίων. Πάντα τα

Νομὸς Κύπρου.

Ἐμπ-ούλ-Χαῖρ ἐφ. Ἀβδ-ούρ-Ραχῆμ. Ζαδές, νάιπης (ἔχει βαθμὸν Ἰσταμπὸλ καὶ παρὰς. Ὀσμανιὲ καὶ Μετζιτιέ β' τάξεως.)

Λογιστὴς ἐβκαφίων. Τὸ ὄνομά του ἀγνωστον παρὰ τῆ νομαρχία.

Ἡ νῆσος Κύπρος ἤρχισε ν' ἀποτελῆ μέρος τοῦ μουσουλμανικοῦ κράτους κατὰ τὸν πρῶτον αἰῶνα τῆς Ἐγείρας ἤτοι πρὸ 1200 καὶ ἐπέκεινα ἐτῶν καὶ ἔμεινεν ὑπὸ τὴν μουσουλμανικὴν διοίκησιν ἐπὶ τινα χρόνον, ὕστερον δὲ περιήλθεν εἰς τὴν ἐξουσίαν ἄλλων καὶ τέλος εἰς τὴν τῶν Ἐνετῶν ὅτε καὶ ἔγεινε κέντρον ἀναρχίας καὶ οἱ πειραταὶ τῆς ἤρχισαν νὰ τολμῶσι νὰ ἐπιτίθενται κατὰ τῶν πλοίων τῶν μουσουλμάνων τῶν μεταβαινόντων εἰς τοὺς ἱεροὺς τόπους πρὸς προσκύνησιν. Ἐντελῶς ἐξέλιπεν ἡ ἡσυχία καὶ ἀσφάλεια τῆς ἐν τῇ Μεσογείῳ ναυσιπλοίας. Κατὰ τὸ ἔτος Ἐγείρας 977 ἐπὶ τῆς βασιλείας Σουλτάν Σελίμ τοῦ δευτέρου διωρίσθη ἀρχιστράτηγος, συνεπεία ἱεροδικαστικοῦ φετβά, ὁ ἐκ τῶν βεζύρων τῆς ὀθωμανικῆς αὐτοκρατορίας Λαλὰ Καρὰ Μουσταφᾶ πασσᾶς ἔχων μεθ' ἑαυτοῦ τὸν Ἰσκενδέρ πασσᾶν Βεηλέρβην τῆς Ἀνατολῆς, τὸν Δερβίς πασσᾶν Βεηλέρβην τοῦ Μεραᾶς, τοὺς ὑπὸ τὰς δικαιοδοσίας αὐτῶν ἀξιωματικοὺς καὶ τιμαριωτικοὺς ἀρχοντας, τὸν Μουζζαφέρ πασσᾶν πρῶτον διοικητὴν Σεχριζόφ, τοὺς βέηδες τῶν στρατευμάτων Τρικάλων, Ἰωαννίνων, Ἐλμπασᾶν καὶ Πρεζρένης, τὸν ἀρχηγὸν τῶν Γενιτσάρων, 5000 Γενιτσάρους, καὶ τοὺς περιφημοτέρους τῶν πυροβολιστῶν καὶ θωρακοφόρων. Περὶ τὰς ἀρχὰς τοῦ Ρεβι-ούλ ἐββὲλ τοῦ ρηθέντος ἔτους ὁ βεζύρης Πιαλέ πασσᾶς καὶ ὁ ὑπομαρξὸς τῶν ναυτικῶν Κηλήτζ Ἀλᾶ πασσᾶς παρεσκευάσαν στόλον ἐκ 400 περίπου τριηρῶν, φορτηγίδιον, μπάρκων καὶ γαλεοτῶν

ἐρείπιον φρουρίου ὀλίγον μακρὰν τοῦ δυτικοῦ ἄκρ. καὶ
 δύο χωρία ὧν τὸ ἓν κεῖται κατὰ τὴν ἄκρην τοῦ νοτίου
 μέρους τῆς νήσου καὶ τὸ ἕτερον ἀνατολικῶς. Ἐνιαχοῦ
 ὑπάρχει μέρος πρὸς προσωρινὴν ἀγκυροβόλησιν διὰ τὰ μι-
 κρὰ πλοῖα. Ἐν τῇ Σαμοθράκῃ ὑπάρχει τὸ ὑπὸ τὸ ὄνομα
 Κάγγαρι γνωστὸν βουνὸν οὔτινος ἡ κορυφή κεῖται εἰς βό-
 ρειον πλάτος 40ο 27' 57'' καὶ ἀνατολικὸν μῆκος 25ο 35'
 54'' καὶ ἔχει 5250 ποδ. ὕψος ὑπὲρ τὴν ἐπιφάνειαν τῆς
 θαλ. Εἰς ἀπόστασιν 6 μιλ. ἀπὸ ΝΑῆς ἄκρας τῆς νήσου
 ὑπάρχουσιν ὕφαλοι καλούμεναι Ζουράφα. Ἡ μεταξὺ αὐτῶν
 καὶ τῆς Σαμοθράκης θάλασσα ἔχει βῆθος 40 ὀργυιῶν.
 Πλησιον τῶν ὑφάλων εὐρίσκει τις βῆθος 5 ὀργ. καὶ εἰς ἀ-
 πόστασιν 100 ὀργ. τὸ βῆθος καθίσταται 10—15 ὀργυιῶν.

Ἐπαρχία Σαμοθράκης.

Ἀρχιμέτ ἀγ. ἐπίτρ. ἐπάρχου.

Ἀστυνομία καὶ χωροφυλακή.

Μεχμέτ ἐφ. ἀστυνόμος· δ'. τάξεως.

Μεχμέτ ἀγ. δεκανεύς· Χωροφύλακες 6.

Κασήμ ἐφ. τελώνης.

Μουσταφά ἐφ. ἐλεγκτῆς τῶν δασῶν.

Ἡ Σαμοθράκη ἀπέχει τῆς Λήμνου κατὰ 60 μίλ. ἔχει 473 οἰκίας, πληθυσμὸν 2470 ψυχῶν, πολλοὺς ποταμοὺς καὶ διάφορα εἶδη μεταλλικῶν ὑδάτων. Οἱ κάτοικοι ὠφελοῦνται πολὺ ἀπὸ τῆς ἐξόρυξης καὶ κατασκευάζοντες, καὶ ἀποστέλλοντες κατ' ἔτος εἰς ἄλλους τόπους ἀνθρακας εἰς ποσότητα φορτίων πλοίων τινῶν. Οἱ ἐλαιῶνες τῆς νήσου ἐπὶ ἔργον εἰς τὴν ἐπιτοποιοῦσιν ἀνάγκας, τὰ περισσότερα ἡμῶς δένδρα ἐλάκησαν κατὰ τὴν πρό τινωγέτων συμβῆσαν πυρκαϊάν καὶ ἦδη οἱ κάτοικοι καταγίνονται νὰ φέρωσι τοὺς ἐλαιῶνας τῶν εἰς τὴν προτέραν τῶν κατάστασιν. Ὁ κυριώτερος τῶν πόρος τῆς ζωῆς τῶν σχεδὸν περιορίζεται εἰς τὴν ὠφέλησιν καρποῦνται ἀπὸ τὰ αἰγιπρόβατά των, πολυάριθμα ὄντα. Ἡ νῆσος αὕτη ἔχει καὶ ἀγρίας αἴγας ὁμοιοζούσας μὲ δροκάδας κατὰ τὸ σῶμα καὶ τὴν ὄψιν.

Ναυτιλία. Ἐκ τοῦ Ρεχμπέρι Δεργιά

(ναυτικοῦ ὁδηγοῦ).

Ἡ νῆσος Σαμοθράκη ὠρειδοῦς σχήματος ἔχει μῆκος 12 μίλ ἐξ ἀνατολῶν πρὸς δυσμὰς καὶ πλάτος 6, εἶναι δὲ θουώδης καὶ πετρώδης καὶ οὐδένα ἔχει λιμένα ἢ ὄρμον πρὸς προφύλαξιν πλοίων. Ἐν τῇ νήσῳ ὑπάρχουσιν ἔν

τοιαῦτα οἰκιακὰ χρειώδη. Ἡ Ἰμβρος παράγει σῖτον, κριθήν, ἀλέφι, ἀραβόσιτον, ρόβι, σίκαλην, μέλιζι σήσαμον, βαλανίδια, ἐλαίας, βάμβακα, κυάμους, ἐρεβίνθους, φασόλια, φασήλους, ἄνισον, κρόμμυα, σκόροδα, σταφύλια, πέποννας, ὑδροπέποννας καὶ τοιαῦτα. Παράγεται καὶ ἐν ὀλιγότῃ μελίταξα καὶ μέλι. Ἰπάρχουσι μεταλλεῖα ἀργυροῦγου μολύβδου καὶ λιχνίτου, ἀλλ' ἐσχάτως ἀνεστάλη ἡ ἐκμετάλλευσις.

Ναυτικά. Ἐκ τοῦ Ρεχμπέρι-Δεργιά
(ναυτικοῦ ὁδηγοῦ).

Ἡ νῆσος Ἰμβρος ἀπέχει ἀπὸ τὸ νότιον μέρος τῆς Σαμαθράκης κατὰ 14 μίλ. καὶ ἔχει ἀΐκος ἐξ ἀνατολῶν πρὸς δυσμὰς 16 μιλ. καὶ πλάτος 7. Δὲν εἶναι ὑψηλὴ ὡς ἡ Σαμαθράκη. Ἰνα προφυλαχθῇ τις ἐντεῦθεν τοῦ πρὸς τὸ ἀνατολικὸν μέρος τῆς νήσου ἀκρωτηρίου Κεφάλου ἀπὸ τοὺς σφοδροὺς νοτίους ἀνέμους ὑπάρχει μέρος πρὸς ἀγκυροβόλησιν βάθους 10—15 ὄργ. Ἐδῶ δύναται τις νὰ προμηθευθῇ καὶ γλυκὸ ὕδωρ. Ὁ πλοίαρχος Μὴν Ηράϊς λέγει ὅτι δὲν εἶναι φρόνιμον ν' ἀγκυροβολῇ τις εἰς τὰ ἀνωικτὰ διὰ νὰ προφυλαχθῇ ἀπὸ τοὺς νοτίους ἀνέμους, διότι ἐν τῇ Μεσογείῳ θαλάσῃ οἱ σφοδροὶ νότιοι ἀνεμοὶ μεταβάλλονται ἐπὶ τὸ πλεῖστον αἰφνιδίως εἰς δυτικούς. Ὅταν πνέωσι σφοδροὶ βόρειοι ἀνεμοὶ τὰ πλοῖα ἀγκυροβολοῦσιν ἐντεῦθεν τοῦ ἀκρωτηρίου Ἐλίκ ἀπέναντι τοῦ Κιουλοῦν. Ὅσακις ἐδῶ χρειάζονται πόσπον ὕδωρ εὐρίσκουσι σκάπτοντες τὴν ἄμμον. Τὸ ὕδωρ ὅμως τοῦτο εἶναι ὀλίγον. Ἀφθονον εὐρίσκειται εἰς ἀπόστασιν 6 μιλ. ἀπὸ τὴν δυτικὴν ἀκραν τοῦ ἀκρωτηρίου Ἐλίκ.

Ἐμπορικὸν ἐπιμελητήριον.

Γεώργιος Μιχαήλ ἔφ.
 Γρηγόριος Βασιλείου »
 Ἰωάννης Γεωργίου. »
 Ἀθανάσιος Νικολάου »

Ἀστυνομία καὶ χωροφυλακή.

Στυλιανὸς ἔφ. ἀστυνόμος δ'. τάξεως.
 Μουσταφᾶ » » »
 Μεχμέτ ὑπολοχίας.
 Γεώργιος καὶ Κωνσταντῖνος δεκανεῖς.
 Χωροφύλακες 15.
 Σαλήχ ἔφ. φύλαξ τῶν φυλακῶν.

Τελωνεῖον.

Μεχμέτ Σαμπρῆ ἔφ. τελώνης.
 Χαφῆζ Χασάν » γραμ.
 Ταχῆρ ἔφ. τελώνης ὑπαγ. μερῶν.

Γενικὸν χρέος.

Ἀβδῆ ἔφ. διευθυντής.

Διαχειρισταὶ γεωργικοῦ ταμείου.

Ράλλης Παππαδόπουλος ἔφ.
 Χατζῆ Κωνσταντῖνος »
 Παναγιώτης »
 Ἰωάννης Μασὸ »

Ἡ νῆσος Ἰμβρος ἀπέχει τῆς Λήμνου 57 μίλ. καὶ ἔχει 1682 οἰκίας καὶ πληθυσμὸν χριστιαν. 9456 ἐξ ὧν 4798 ἄρρ. καὶ 4658 θήλειαι. Ὑπάρχουσιν ἐν αὐτῇ 1 διοικητήριον, 1 τέμενος καὶ 6 ἐκκλησίαι. Τὰ περίφημα ὑφάσματα τῆς νήσου εἶναι μάλλινοι τάπητες, παταγίαι, μαξιλαροθήκαι καὶ

Ράλης Παπαδόπουλος	ἐφ.	μέλος κληρωτών.
Γεώργιος Λουκᾶ	»	»
κενή ἢ θέσις		δύο μελῶν.

Πρωτοδικεῖον.

Ἄλῃ Βεχμπὶ	ἐφ.	πρόεδρος.
Ἀναγνώστης	»	μέλος.
Ἀθανάσιος	»	»
Νικόλαος	»	ἀ. γραμ.
Ἀχμέτ Βεφῆκ	»	β' " "
Νικόλαος	κλητῆρ	τοῦ ἐκτελεστικοῦ τμήματος.
Κωνσταντῖνος	»	»

Λοιποὶ ὑπάλληλοι.

Δημήτριος	ἐφ.	γραμ. τῆς ἐλληνικῆς.
Γεράσιμος	»	ταμίας.
Χουσεῖν	»	γραμ. τοῦ κτηματολογίου.
Ἰβραχίμ	»	εἰσπράκτωρ.
Ἀχμέτ Σαδῆκ	»	γραμ. τοῦ ταποῦ.

Δεκάτη.

Χουσεῖν	ἐφ.	διευθυντής.
Καδρὶ	»	ἀ. γραμ.

Δημαρχία.

Ἐμμανουήλ	ἐφ.	πρόεδρος.
Ἰωάννης Κωνσταντίνου	ἐφ.	μέλος.
Γεώργιος	»	»
Παναγιώτης	»	»

Ἐγγραφή τοῦ πληθυσμοῦ.

Ἐδχέμ	ἐφ.	διευθυντής.
Ζαφειράκης	»	γραμ.

κείμενον πλησίον τοῦ ΒΑϋ ἄκρ. τῆς νήσου ὑψοῦται κω-
νοειδῶς. Ἡ νήσος χωρίζεται ἀπὸ τὴν παραλίαν τῆς Ἄ-
νατολῆς διὰ στενοῦ μέρους θαλάσσης ἔχοντος βῆθος 10
—15 ὄργ. Μεταξὺ τοῦ ΒΑϋ ἄκρ. τῆς νήσου καὶ τοῦ ρη-
θέντος ἄνω ἄκρ. κεῖται τὸ νησιδίον Γόδαρον καὶ ὀλίγον δυ-
τικῶς αὐτοῦ ὑπάρχουσι μερικαὶ σκόπελοι. Ἡ μεταξὺ τοῦ
νησιδίου καὶ τῆς Τενέδου θάλασσα ἔχει βῆθος μέχρι
39 ὄργ.

Φάροι. Ἐπὶ τοῦ νησιδίου Γόδαρο ὑπάρχει φάρος ἐρυθροῦ
χρώματος εἰς ὕψος 59 ποδῶν ὑπὲρ τῆς ἐπιφ. τῆς θαλάσ-
σης ἀκτινοβολῶν ἄπαξ κατὰ 2 λεπτά. καὶ ὀρώμενος ἐξ
ἀποστάσεως 12 μιλ. Ὁ φάρος οὗτος κεῖται ἐπὶ λευκοῦ
σιδηροῦ πύργου. Ἄλλος φάρος σταθεροῦ λευκοῦ χρώμα-
τος κεῖται ἐν τῷ δυτικῷ ἄκρ. τῆς Τενέδου εἰς βόρειον
πλάτος 39° 50' καὶ ἀνατολικὸν μῆκος 25° 58', καὶ ὕψος
59 ποδ. ὑπὲρ τὴν ἐπιφ. τῆς θαλ. ὀρώμενος ἐξ ἀποστάσεως
14 μιλίων.

Πλησίον τῆς νήσου Τενέδου ὑπάρχουσι νησιδία καὶ κατὰ
τὸ δυτικὸν καὶ ΒΔὸν ἄκρ. ἐπικίνδυνα ἀβαθῆ ὕδατα. Ἡ
πρὸς βορρᾶν ὕφαλος εὐρίσκεται κατὰ τὸ μέσον τῆς νήσου
εἰς ἀπόστασιν 1/4 μιλ. ΒΔῶς.

Ἑποδιοικήσις Ἰμβρου.

Κωνσταντῖνος Λογᾶδης ἐφ. ὑποδιοικητῆς (οὐλιὰ σαναί).

Διοικητικὸν συμβούλιον.

Ἑποδιοικητῆς, πρόεδρος.

Παΐσιος ἐφ. Μητροπολίτης μέλος διαρκές.

Μουσταφᾶ » λογιστής. » »

Ἀχμέτ » ἀ. γραμ. » »

Χριστιανικά σχολεία.

Ἑλληνική σχολή. Κυριάκος ἐφ. διδάσκαλος.	
Χριστόφορος Γαβριήλ θυρωρός.	Μαθηταὶ 30.
Ἄλλ. σχολή. Πέτρος Ζωγράφος διδάσκ.	» 130.
» » Ἀριστολλῆς » »	» 120.
» » Χριστόφορος » »	» 150.
Παρθεναγ. Ἐλπίς διδασκᾶλ. μαθήτριά:	70.
» Ὀλυμπία, » »	125.

Ἡ Τένεδος ἔχει 844 οἰκίας, ἐξ ὧν 312 εἶναι μουσουλμ. καὶ 532 χριστιαν. πλῆθυσμὸν μουσουλμανικὸν 601 ἀρρέων καὶ 613 θηλέων καὶ χριστιανικὸν 1292 ἀρρέων καὶ 1161 θηλέων, 3 τεμένη, 1 τεκέν, 1 μεδρσέ, 1 ἐκκλησίαν, 1 δικητήριον, 1 φρούριον, 1 ὑγειονομαῖον, 1 φάρον, 1 τηλεγραφεῖον, 1 τελωνεῖον, 1 διεύθυνσιν τοῦ γενικοῦ γραφεῖος, 1 λιμεναρχεῖον, 2 λουτρῶνας, 2 γάνια, 12 μύλους, 2312 πρόβατα, 100 βόας ἀρρενας, 40 βόας θήλειαι, 5 ταύρους, 70 ἄγρους, 100 ἵππους, 22586 στρέμματα γαιῶν καὶ 400 βακουφικὰ κτήρια.

Ἱστιοφόρα ὑπὸ δθωμανικὴν σημαίαν.

Ὀνόμ ἱστιοφ.	Τὰ ἄνω 5 τόννων.	Χωρητικότη. ἐκάστου.
Βρίκια	1	110
Γολέται	8	25 ἕως 88
Βομβάρδαι	8	25 » 70
Λέμβοι	9	1 » 20
Πιαδὲ	10	3 » 20
Περάματα	1	1 » 25
Τσερνίκια	4	5

Ναυτικά. Ἐκ τοῦ Ρεχμπέρι Δεργιά,
(ναυτικοῦ ὁδηγοῦ).

Ἡ νῆσος Τένεδος ἔχει ἐξ ἀνατολῶν πρὸς δυσμὰς μῆκος 6 μιλ. καὶ πλάτος 1 1/2 μιλ. Τὸ βουνὸν Ταῦρος

Αυτοκρατορικὸν φρούριον.

Σουλεϊμάν ἐφ. ταγματάρ. (Π. Σιλίστρ. 1, Ἰφτιχάρ 1).
 Σουλεϊμάν Σεβιή ἐφ. ἰατρός λοχαγός.
 Χαλίλ » β'. »
 Χασαν Ταχσίν ἀγ. λοχαγός (Π. Σιλ. 1. Μ. ε.)
 Σουλεϊμάν Σηδική ἐφ. ὑπολοχαγός.
 Μεχμέτ ἐφ. ἐπιλοχίας.
 Χαφής Μεχμέτ Ναρίζ ἐφ. λοχίας.

Ἐμπορικὸν καὶ γεωρικὸν ἐπιμελητήριον.

Εὐστράτιος ἐφ. πρόεδρος.
 Σουλεϊμάν » μέλος.
 Ἰβραήμ ἀγ. »
 Μιχαήλ ἐφ. »

Φιλεκαπιδευτικὸν σωματεῖον.

Ἰπποδιοικητής, πρόεδρος.
 Χαλίμ ἐφ. μέλος.
 Λογιστής »
 Ἰζζέτ ἐφ. »
 Ἐμίν » »
 Χαφής Χουσεῖν ἐφ. »
 Ἀλῆ βέης »

Σχολεῖον Ρουσδιέ.

Νεσοῦχ ἐφ. διδάσκαλος.
 Μεχμέτ Ρασίδ ἐφ. » τῆς γραφῆς.
 Σουλεϊμάν » θυρωρός. Μαθηταὶ 60.

Ἀλληλ. διδασκάλια.

Χα-ζή Χαφής Μουσταφᾶ ἐφ. διδάσκα. Μαθηταὶ 45.
 Χαφής Ναζήφ ἐφ. δαδάσκαλ. παρθεν. Μαθήτριά 65.
 Ἰμλάν Χότζα διδασκάλια ὑπόπαροθεγαγ. » 35.

Ἰωάννης Κατζῆ Νικολάου ἀγ. »
Μιχαὴλ » »

Γεωργικὸν ταμεῖον.

Σωτήριος Κουμαρὸς ἀγᾶς.
Λαττιφ »
Ἰωάννης Κατζῆ Νικολάου ἐφ.
Κατζῆ Χαρήζ Μουσταφᾶ » διευθ. ταμείου ὀφρανοῶν

Δημαρχία.

Εὐστράτιος ἐφ. πρόεδρος.
Μιχοῦλ » μέλος.
Σουεῦμᾶν » » κἀ γραμ.
Ἰωάννης ἀγᾶς »
Ἰβραχίμ » »

Ἀστυνομία καὶ χωροφυλακή.

Μεχμέτ ἀγᾶς, λοχίας.
Γιαγγιζ » »
Κατζῆ Χαλίλ, δεκανεύς. 11 χωροφύλακες.
Σαῖδ ἐφ. ἀστυνόμος γ' τάξεως.

Τελωνεῖον.

Ἰζζέτ ἐφ. τελώνης. Ἀχμέτ ἐφ. γραμ.
Μεχμέτ Ἀλῆ ἐφ. ἐλεγκτής. φύλακες 4.

Γενικὸν γρέος.

Γρανικ ἐφ. πρέκτωρ. Ἰβραχίμ ἐφ. γραμ.

Διμεναρχεῖον, ὕγειονομεῖον, φέροι καὶ ταχυδρομεῖον.
Χασάν ἐφ. λιμενάρχης. γραμ. φρεγ. (Μ. ε)
Ἐμίν » ὕγειονόμος.
Νικόλαος ἐφ. ἐπὶ τῶν φέρων.
Νικόλαος » διευθυντὴς τοῦ ὄθωμ. ταχυδρομείου.
Ἰβραχίμ » φύλαξ.

Μεχμέτ Ρουσίμ	έφ.	γακίμης.	μέλος διαρκές.
Γριάνδης	έφ.	έπίτροπος του μητροπολ.	» »
Σουλεϊμάν	έφ.	λογιστής.	» »
Νουρή	»	α. γραμ.	» »
Χαρήζ Χουσεΐν	έφ.	μέλος κληρωτόν.	
΄Αχμέτ άγξ:	»	»	»
Παναγιώτης	έφ.	»	»
΄Ιωάννης	»	»	»

Δεκάτη.	Μεχμέτ Ναζήφ	έφ.	διευθυντής.
	Μουσταφά	»	ταμίας.

Κτηματολόγιον.	΄Αλή βέης,	γραμ.	κτηματολ.
	Σερίφ	έφ.	» ταποῦ.

΄Εγγαφή του πληθυσμου.

΄Αλή	έφ.	διευθυντής.	Μουσταφά	Τεβήν	έφ.	γραμ.
------	-----	-------------	----------	-------	-----	-------

Μουσταφά	έφ.	έπίτροπος του λογιστου των έβδοκωτων.
Δημήτριος	»	είσπρακτωρ.

Πρωτοδικεΐον.

Χακίμ	έφ.	πρόεδρος.
΄Αλή βέης,		μέλος.
Μεχμέτ Σαμπρί	έφ.	πρόεδρος.
Κωνσταντίνος	»	μέλος και άνακρ.τής.
΄Ιβραχίμ	»	α. γραμ.
΄Αλή	»	β'. »
΄Ιζζέτ άγξ:		κλητήρ του έκτελεστικοῦ τμήματος.

΄Επιτροπή επί των κτημάτων.

΄Ιβραχίμ άγξ:	πρόεδρος.
Χατζή ΄Ισμαήλ άγξ:	μέλος.
΄Ιβραχίμ	»

Τὰ πρὸς τὸ ἀνατολικὸν μέρος τοῦ στομίου ἀβαθῆ ὕδατα διακρίνονται εὐκόλως ἐκ τοῦ χρώματός τῶν ὑδάτων. Τὸ βάθος τῶν ὑδάτων ποικίλει. Ἐνῶ διὰ τῆς βολίδος εὕρισκει τις βάθος 9 καὶ 10 ὄργ. ὀλίγον προωτέρω εὕρισκει μόνον 3 καὶ ὕστερον 4 ὄργ. Τὸ μέρος τὸ ἀπέναντι τῶν ἀβαθῶν ὑδάτων ἔχει βάθος 12 ὄργων.

Ἐπαρχία Ἀγίου Εὐστρατίου.

Ἀλῆ ἀγ. ἑπαρχος.
Ἐμπίς ἐφ. γραμ. κτηματολογίου.
Νικέλαος Δημητρίου ἐφ. ταμίας.
Ἰορχυμ ἐφ. ἀστυνόμος δ' τάξεως.

Εἰρηνοδικεῖον.

Γεώργιος Παπαδημητρίου ἐφ.
Γεώργιος Ζιβάνος »
Ἥλιος Καλαμαλῆς. »
Δημήτριος Ἰατρός »
Φίλιππος Ἐμμανουήλ »
Σταῦρος Πιρίς »

Τελωνεῖον. Νεσοῦχ Σουκρῆ ἐφ. τελώνης.

Γενικὸν χρέος. Ἀλῆ ἐφ πράκτωρ.

Ἡ νῆσος Ἅγιος Εὐστράτιος ἔχει 290 οἰκίας καὶ πληθυσμὸν 1076 ψυχῶν, ἀπέχει δὲ τῆς πόλεως Λήμνου κατὰ 25 μίλια.

Ἐποδιοίκησις Τενέδου.

Σαῖδ ἐφ. ὑποδιοικητῆς (σαλισέ Μ. ε.).

Διοικητικὸν συμβούλιον.

Ἐποδιοικητῆς, πρόεδρος.

Ναυτικά. Ἐκ τοῦ Ρεγυμπερί Δεργιά,
(ναυτικοῦ ὁδηγοῦ).

Ἡ νῆσος Ἀῆμνος εἶναι σχήματος οὐχὶ κανονικοῦ καὶ ἔχουσα ἐν τῷ μέσῳ αὐτῆς τοὺς λιμένας Πορένια καὶ Μούνδρου ἢ Ἁγίου Ἀντωνίου φαίνεται ὡς οὕσα ἔνωσις δύο νήσων. Πάντα τὰ μέρη αὐτῆς, ἐκτὸς τῶν εἰς τὰ ΝΑ καὶ ΝΑΑ κειμένων βουνῶν, εἶναι χαμηλὰ καὶ ὀμαλὰ. Τὰ ρηθέντα βουνά, ὅταν ἔρχηται τις εἴτε ἐκ βορρᾶ εἴτε ἐκ νότου, φαίνονται ὡς δύο νῆσοι. Τὸ πρὸς τὰ ΝΑα τῆς νήσου ἀκρ. Ἰρένα ἀπέχει τοῦ πρὸς βορρᾶν ἀκρ. Πλάφα κατὰ 17 μίλ. Ἡ ἀπόστασις αὕτη εἶναι ἴση πρὸς τὸ ἐξ ἀνατολῶν πρὸς δυτικᾶς πλάτος τῆς νήσου. Ἡ πόλις Ἀῆμνου κεῖται δυτικῶς παρὰ τινα κολπίσκον, ἀλλὰ στερεῖται μέρους πρὸς ἀγκυροβόλησιν. Ὁ λιμὴν Ἁγίου Ἀντωνίου ἔχει κάλλιστον μέρος πρὸς ἀγκυροβόλησιν ἀλλ' εἶναι ἀνοικτὸς εἰς τοὺς ΝΑοὺς καὶ ΒΝΑοὺς ἀνέμους. Τὰ πλοῦα τὰ ἐρχόμενα ἀπὸ τὰ ἀνατολικὰ ἢ ΝΑ καὶ μέρη μὲ ΒΑοὺς ἢ βορείους ἀνέμους βλέπουσι τὰς κορυφὰς τῶν δύο βουνῶν. Τὰ πλοῦα τὰ ἐρχόμενα μὲ βόρειον ἀνεμον ἀγκυροβολοῦσιν ὡς ἐπὶ τὸ πλεῖστον εἰς τὸ ΒΑὸν μέρος, τὰ δὲ ἐρχόμενα μὲ νότιον ἀνεμον ἅμα φθάσωσι πλησίον τῆς δυτικῆς παραλίας εὐρίσκουσι καλὸν μέρος πρὸς ἀγκυροβόλησιν. Ὅταν πλησιάζῃ τις εἰς τὸν λιμένα πρέπει, πρὶν καλῶς διακρίνῃ τὸ ἔνδον αὐτοῦ, νὰ μὴ ἀπομακρύνηται ἀπὸ τὸ μέσον τοῦ στομίου, διότι πλησίον τοῦ ἀνατολικοῦ παραλίου ὑπάρχουσιν ἀβαθῆ ὕδατα καὶ πλησίον τοῦ δυτικοῦ δύο μικροὶ σκόπελοι, ἵνα τις εἰσελθῇ εἰς τὸν λιμένα διευθύνεται ΒΒΔὼς καὶ προχωρεῖ 3 μίλ. Τὸ βάθος τῶν ὕδατων εἶναι 12, 15 καὶ 16 ὄργ.

είναι 72 μιλ. Ἐν Αἴμω ναυπηγοῦνται βομβάρδαι χωρητικότητος 3000 κιλῶν καὶ περὶ αὐτὰ 150 κιλῶν περίπτου. Ἡ νῆος ἔχει τεχνίτας ἐξ ὧν περιφημότεροι εἶναι ο λειπουργοί, μαραγκοί, ὑποδηματοποιοί, ἐλαιοποιοί, σιδηρουργοί καὶ βαφεῖς. Ὑφαινόνται καὶ κάλλιστα βαμβακερὰ ὑφάσματα.

Ἐν τῇ Αἴμω πράγονται σῖτος, κριθή, μέλιξι, σῆσαμος, φάσηλοι, πέπωνες, ὑδροπέπωνες, ἐρέβινθος, ρόβι, ἀλέφι, ἀραβόσιτος, πιερκούραμοι, μέλι, ἐλαίαι, ἀμύγδαλα, βαλανίδια, σκόροδον, κρόμμυα, βάμβυξ, σταφύλια, ἄνιτον καὶ διάφοροι ὄπωροι.

Ἐπαρχία Μούνδρου.

Σουλεϊμάν ἐφ. ἑπαρχος.

Ἰωάννης Τριαντάφυλλος ἐφ. ταμίης.

Εἰρηνοδικεῖον.

Χαρλάμπης Βαρδαλάνης ἐφ.

Διαμαντῆς Μπελέμ »

Ἰωάννης Κρατιζῆς »

Ἀλέξανδρος Μπετσάκης »

Τελωνεῖον.

Σερίφ ἐφ. τελώνης. 1 φύλαξ.

Γενικὸν χρέος.

Μπεχτζέτ ἐφ. διευθυντής. 2 φύλακες.

Τελωνεῖον ἀποβάθρας Περούκια.

Μεγμέτ ἀγ. τελώνης. 2 φύλακες.

Γενικὸν χρέος.

Χαλίλ ἐφ. πρέκτωρ. 2 φύλακες.

Ριζή	»	λογιστής,	λοχαγός.
Μεχμέτ	»	μηχανικός	»
Μουσταφά	»	γραμ.	γραμ. βρικήου.
Μουράτ	»	μηχανικός,	λοχαγός.
Μεχμέτ	»		υπολοχαγός.
Χασάν	»	χειρουργός.	Στρατιώται 45.

Ἡ νῆτος Λήμνος ἔχει 5134 οἰκίας, πληθυσμὸν μουσουλμανικὸν 975 ἀρρένων καὶ 926 θηλέων καὶ χριστιανικὸν 9815 ἀρρένων καὶ 9571 θηλέων, 585 ἐργαστήρια, 6 τεμένη, 1 τεχέν, 1 διοικητήριον, 1 φρουρίον, 164 ἐκκλησίας, 180 ἀνευλαμόλους, 2 λουτρῶνας, 1 χάνιον, 4 λιμένες, 1 φάρον, 1 υγειονομεῖον, 1 δημορχεῖον, 1 τελωνεῖον, 1 δημόσιον ὠρολόγιον, 1 μεδρυσέν καὶ 1 δπλαποθήκη. Ἡ νῆσος Λήμνος μετὰ τῶν ὑπαγομένων αὐτῇ μερῶν ἔχει 77085 πρόβατα, 18698 αἴγας, 2458 ἀρρένας βόας, 577 θήλειαι βόαι, 112 ταύρους, 1640 ὄνους, 273 ἵππους, 467 ἡμιόνους καὶ 4315 χοίρους.

Ἐν τῇ πόλει Λήμνου ὑπάρχει μαυσωλιεῖον καὶ μικρὸς εὐκτήριος οἶκος τοῦ Σουλτάν Μησρή Μεχμέτ Νιαζή καὶ τὰς νύκτας τελοῦνται ἐκεῖ αἱ νενομισμέναι προσευχαί. Βίς ἀπόστασιν μιᾶς ὥρας ἀπὸ τῆς πόλεως εὐρίσκεται καὶ μία πηγή θερμῶν ὑδάτων ταχέως θεραπεύουσα πόρους τινάς. Τὸ κτίριον διαιρεῖται εἰς δύο τμήματα, ἔχει μέρος διὰ λουτρά, δύο πατώματα μετὰ 4 δωματίων καὶ πρὸς τὰ ἄνω περίπτερον μετὰ δύο δωματίων. Τὸ ὕδωρ ἔχει θερμότητα 40 βαθμῶν.

Τὸ μήκος τῆς νήσου εἶναι 8 ὠρών, τὸ πλάτος 3 καὶ ἡ δὲ ἑξάρξ· περιφέρειά της 32. Ἡ διὰ θαλάσσης περιφέρεια

“Εξ ἑμμεσοὶ φόρρι.
 Σαλλή ἐφ. διευθυντής.
 Σουλεϊμάν » γραμ. 3 φύλακες.

Διεύθυνσις τοῦ γενικοῦ χρέους.
 Καραμπέτ ἐφ. διευθυντής.
 Ἀπουλλάχ » γραμ. 2 φύλακες.

Φιλεκπαιδευτικὸν σωματεῖον.
 Χαϊρ-ἔδ-δὶν ἐφ. διδάσκαλος τοῦ Ρουσιέ, πρόεδρος
 Νουση βέης, μέλος.
 Ταχέρ » »
 Χαϊρῆ » »
 Μουσταφᾶ ἐφ. »
 Χαλίλ » »
 Χατζῆ Μεχμέτ ἐφ. »

Σχολεῖα. Μαθηταί.
 Χαϊρεδδὶν ἐφ. διδάσκ. Ρουσιέ (μουδαρράς). 37
 Ταχσίν » » ἄλληλοδ. 96
 Ἰμχάν γανήμ » παρθέναγ. 35
 Χουσεῖν ἐφ. θυρωρὸς ρουσιέ.έ.

Κύριος Λαμπριδῆς ὑποπρόξενος τῆς Ἑλλάδος.

Ἑλληνικὰ σχολεῖα.
 Κυριάκος Παναγιώτου διδάσκ. ἑλλ. μαθηταί 45
 Ζαχαρίας Ἀριστόφρων » » » 95
 Ἀλληλοδιδασκτικὰ
 Παρθέναγωγεῖον 41

Αὐτοκρατορικὸν ἄτμόπλοον Γαλλῆ Κιοσκιοῦ.
 Ἰσμαήλ ἐφ. πλοίαρχος ὑποταγματάρχης.
 Ἀλῆ Ριζά » ἀ. μηχανικός »

Καπετάν Παναγιώτης έφ. μέλος.
Βασίλειος Μοσχός » »

Ἐξοδατικοὶ τοῦ ἀποκριτικοῦ φηρου.

Ἄγμετ έφ. υποτογατάχης.
Χιζή Χουστέν έφ. ἰατρος, ὑποτογατάχης. (Μ. έ.
Κ.Δ. Γεν. 1, Κρμ. άγγλ. 1. Μαρσο. 1.
Ἰβραχιμ έφ. υποτογαμ. τούς.
Ἐδ, έμ » λοχαγός, (Κρμ. Γεν 1, Κρμ. Ἄγγλ. 1)
Με/μετ άγός, ὑπολοχαγός.
Γιουσοῦρ άγός, άνθιπολοχαγός.
Ομέρ έφ. λοχίας.

Χωροφυλακή και άπτυνομία.

Νε-ζιπ έφ. λοχίας.
Σουλεϊλάν » έπ λοχίας.
Ἰβραχιμ » κατονόμος ά. τάξιως.
Ἄνδρέας » » β' »
Σεριφ » » γ' »
Με/μετ » » δ' »

Ἰγειονομήτων.

Γιουσοῦρ άγός, ὕγειονόμος Χουστιή έφ. φύλαξ.

Λιλενκράτην

Κατάν έφ. λιλενκράτης. (γραμ. καρβ.)

Ἄρμετ » διευθυντής τοῦ ταμείου τῶν ὀφρακῶν.

Τελωνεῖον.

Με/μετ έφ. τελώνης.
Ρεφ άτ » ά. γραμ.
Σεφεή » έλεγκτής τῶν έμπορευμάτων.
7 φύλακες.

Μουσταφᾶ ἑφ.	ἐκτελεστής.
Νουρῆ »	ἐπὶ τῶν πρακτικῶν.
Ἀχμέτ »	» » »
Χουσιτὺν »	» » »
Ἀτὰ βέης,	» » »
2 κλητῆρες.	

Ἐπιτελεσιεὶον καὶ ταχυδρομεῖον.

Ἀλῆ Ριζᾶ ἑφ. διευθυντής.

	Διευθυντής.
Ταχίρ βέης,	πρόεδρος.
Χατζῆ Ὀσμάν ἑφ.	μέλος.
Χατζῆ Μεχμέτ ἀγῆς,	»
Χαράλαμ. Ραφνέπουλος ἑφ,	»
Ἰωάννης ἑφ.	»
Ἀχμέτ »	γρῆμ. τῆς τουρκικῆς.
Ἰωάννης ἑφ.	ταμίας Ἰβραχίμ ἀγ. κλητῆρ.

Γεωργικὸν ταμεῖον.

Σέγγ. Ἐμίν ἑφ.	πρόεδρος.
Χατζῆ Σουλεϊμάν ἑφ.	μέλος.
Ἀναγνωστάς Γαρόραλος ἑφ.	»
Παναγιώτης Κητσαίδης	» »
2 γραμματεῖς.	Κεράλαιον 331 340 γροσίων.

Ἐπιτελεσιεὶον ἐμπορίου καὶ γεωργίας.

Χατζῆ Ὀσμάν ἑφ.	πρόεδρος.
Ριφαὶτ βέης.	μέλος.
Χαϊρῆ ἑφ.	»
Χατζῆ Μεχμεδὺτ ἀγῆς	»
Διμητήριος Σάβουρας ἑφ	»
Ἀγγελῆς Μεκίδης	»

Δεσφῆρι Χικκαλή.

Χατζῆ Ναζήρ ἔφ. διευθυντής. (σαλιτέ).
 Χουσεῖν » ἄ. γραμ.
 Ταχῆρ ἔφ. γραμ. τοῦ ταποῦ τῆς κεντ. ὑποδιοικήσεως.

Κτηματολόγιον.

Χατάν Σεναί ἔφ. διευθυντής.
 Ἄλλῃ ἔφ. ἐπὶ τῶν ἐκάστοτε ὑποθέσεων.
 Μουσταφᾶ » » » » »
 Σαλήχ » » καταστιγοφύλαξ.

Ἐγγραφή τοῦ πληθυσμοῦ.

Χουσεῖν ἔφ. διευθυντής.
 Μουσταφᾶ » γραμ.

Εἰσπράκτορες.

Σαδῆκ ἔφ. ἄ. εἰσπράκτωρ.
 Μεχμέτ ἄγ. ἱππεύς εἰσπράκτωρ τῆς κεντ. ὑποδιοικήσεως
 Χαμπίπ ἔφ. » » » » »

Πολιτικὸν πρωτοδικεῖον.

Χακίμ ἔφ. πρόεδρος.
 Νουρή βέης, μέλος.
 Ἄγγελος ἔφ. »
 Χαλίλ » πρέεδρος.

Πεντικὸν πρωτοδικεῖον.

Χρηττάκης ἔφ. πρόεδρος.
 Ἐλιν βέης εἰσαγγελεύς.
 Ἄλλῃ ἔφ. μέλος.
 Ἀνγκωνίτης ἔφ. »
 Γαλίπ βέης, πρέεδρος.

Γραφεῖον τοῦ πρωτοδικείου.

Ριζᾶ βέης, ἄ. γραμ.

Νομοὶ Λήμνου.

Χουσιέν Ρουσιδι Πιτοῦ, διοικητὴς ἔργων βασιλῆν Μιρ-οὐλ-
οὐμερά.

Διοικητικὸν συμβούλιον.

Διοικητής,	πρόεδρος.		
Γιουσοῦρ Ζιζῆ ἐφ.	χακίμης,	(μουδερράς)	μέλος διαρκές.
Ίωακίμ	»	μπαρπολίτης (Μ. γ')	»
Χουσινή	»	λογιστής (σάνιέ Μ. ε')	»
Μουγαρρέμ	»	ά, γραμ.	»
Ταχίη βέης.			μέλος κληρωτόν.
Χατζῆ Σολεϊμιάν ἀγῶ,		»	»
Σταύρος Βουλαρίτζας ἐφ.		»	»
Κατζαβῆς ἐφ.		»	»
Χακίη βέης,	γραμ.		

Λογιστήριον.

Χουσινή ἐφ.	ά.	λογιστής.
Γιουσοῦρ »	β'.	»
Ἐλίη βέης,	γ'.	»
Χασάν ἐφ.		ταμίας.

Ἀλληλογραφία.

Μουγαρρέμ	ἐφ.	ά.	γραμ.
Χουσιέν	»	β'.	»
Ίωακίμ Χακίη	»		ἀντιγραφεύς.
Ἀχμέτ βέης,			πρωτοκολλητής.

Διεπληνέος. Ἀντώνιος ἐφ.

Δεκάτη.

Μεζιέτ Ἐλίη ἐφ.	διευθυντής.	(Μ. ε')
Μιουσταφᾶ	»	ά. γραμ.
Ἐλίη	»	β'.
Γιουσοῦρ	»	γ'.

τολικού μέρους της έχει δύο περιήμους κόλπους, ἕξ δ', ὁ εἰς Παγάδι καλούμενος ἀπέ, εἰ 8 μίλ. τῆς νοτίου ἄκρας· καὶ θεωρεῖται ἄνυλον τῶν πλοικέρων, ὁ δὲ ἕτερος Ἀπέλι καλεῖται καὶ εὐρίσκειται ἐν τῇ μέσῃ τῆς νήσου. Ἀερόταροι εἶναι βλάθες καὶ προσφυλαγμένοι ἀπὸ τοῦ Νέου, νοτίους καὶ δυτικούς ανέμους. Ὁ κόλπος Ἀλιουδὸς κείμενος κατὰ τὸ βορεῖον ἄκρον τῆς νήσου προσφυλάττεται ὑπὸ τῆς νήσου Σάρπια ἀλλὰ εἶναι βιθύτατος· καὶ λίαν ἀπροφύλακτος ἀπὸ τοῦ δυτικού· ἔχει δέ. Ὁ κόλπος Κέστατος κείμενος κατὰ τὸ νότιον ἄκρον τῆς νήσου ἔχει βιθὸς 7—15 ὄργ. καὶ εἶναι ἀπροφύλακτος ἀπὸ τοῦ βορείου· καὶ ΒΑού· ανέμους. Τὸ μεταξὺ Κέστου καὶ Κερπύθου στεγνὸν ἔχει μὲν πλάτος μόνον 3 μίλ· ἀλλ' ἐν τῷ μίση αὐτοῦ ὑπάρχει ἡ 12 πιδ. ὑπὸ τὴν ἐπιρ. τῆς θαλ. ὕψους, καὶ πλησίον τῆς Κερπύθου ὑπάρχουσι διήροισι βράχοι γ' αἰτιαί γινόμενα ἐκ τῆς θραύσεως τῶν κοκίτων, ὥστε οὐδὲν ἔπιπτεται νὰ διέρχονται τὰ πλοῖα διὰ τοῦ στενοῦ τούτου. Ὁ τοιμὸν νὰ διαπλεύσῃ ἀπὸ πρὸς νὰ μὴ κινουα κινουαται τῆς παραλίας τῆς Κέστου. Τὸ μεταξὺ Κέστου καὶ Κοήτας στεγνὸν εἶναι εὐρὸν καὶ κενόδιον. Τούτου δὲ εἶναι καὶ τὸ μεταξὺ Κερπύθου καὶ Ρόδου. Τὸ στεγνὸν τοῦ λιμένος Τρίτομα ἀπέχει 1/2 μίλ· ἀπὸ τὸ βορεῖον ἄκρ. τῆς Κερπύθου πρὸς δυτικὰ καὶ ἔτετενετα πρὸς τὸ ἐσωτερικὸν ἐπὶ 1 μίλ· ἔχει πλάτος 200 ὄργ. Τὸ βέθις τῶν ὕδατων ἐντὸς τοῦ λιμένος εἶναι 4 1/2—3 ὄργ. Κατὰ τὸ στεγνὸν τοῦ λιμένος ὑπάρχουσι δύο νῆσι. Τὸ κυρίως μέρος πρὸς διὰ πλοῦν εἶναι τὸ μεταξὺ τῆς νοτιώ· ἔχει τῶν δύο τούτων νήτων καὶ τῆς Κερπύθου, ἔχει πλάτος 170 πιδ· καὶ βέθις 7—10 ὄργ. Τὸ βέθις ὅλων τούτων ὀλιγοτενεσε ἐν ὀλιγῇ ἀποστάσει μέχρι 4 1/2 ὄργ. καὶ ὑπερον γίνεται πάλιν 8 ὄργ. Μεταξὺ τῶν ρησισῶν δύο νήτων δὲν ὑπάρχει μέρος πρὸς διὰ πλοῦν. Μεταξὺ δὲ τῆς βορειοτέρας αὐτῶν καὶ τῆς Κερπύθου δὲν δύναται νὰ διαπλεύσῃ παρὰ μόνον πλοῖα.

Κρήτης εφίσταται ἡ νήσος Κάσσο ἔχουσα πλάτος 10 μιλ.
καὶ μήκος 4. κίονι ἀνώμαλός καὶ βραχὺλῆς. Εἰς τὸ βο-
ρειον μέρος αὐτῆς εφίσταται ὁ λιμὴν Ἀρμαθείας προφυλάτ-
τόμενος διὰ τῶν ἐμπροσθεν τοῦ ἐκεῖ κόλπου νησιδίων. Ἐν-
ταῦθα ὑπάρχει τὸ χωριον Ὀρυζῆ καὶ πολυαριθμοὶ ἀνεμό-
μυλοι. Ἐν τῷ κόλπῳ ὑπάρχει μικρὸς λιμὴν ἐσχηματι-
σθένος διὰ συσσωρευτῶς λίθων καὶ προφυλάττων ἀκτο-
πλοικῶν πλοικῶν. Οἱ Κρήτιοὶ πίνουσι ὕδωρ δεξαμενῶν
(στερνῶν) μολοῦσι ὑπάρχει ἐν τῇ νήσῳ τὰν γλυκὺ ὕδωρ
Βορείως τῆς Κάσσου ὑπερχοῦσι 6 νησιδία, ἐκτεταμένα
ἐπὶ 5 μιλ. ἀπὸ ΒΒΑκ πρὸς ΝΝΔκ. Τὰ μεταξὺ αὐτῶν καὶ
τῆς Κάσσου στενὸν εἶναι 1 1/2 μιλ. καὶ ἔχει βῆθος 6—17
ὄργ. Τὸ εὖρος τοῦτο ἀποτελεῖται ἐκ τῆς ἀποστάσεως τῆς
μεταξὺ Ἀρμαθείας καὶ τοῦ Ἁγίου Γεωργίου, βορείως ἀκρ.
τῆς Κάσσου. Ἡ ὕψους Κάσσου, 15 πῶδ. ὑπὸ τὴν ἐπιφ.
τῆς θαλ. κεῖται ἐν τῷ ριθάντι στενωφί εἰς ἀπόστασιν 1 μιλ.
ἀπὸ τὸ νότιον μέρος τῆς ἑδρας τῆς Ἀρμαθείας καὶ 2 μιλ.
ἀπὸ τῆς ΒΒΑκ τῆς νήσου Ἁγίου Γεωργίου. Ἔνα τις ἐκ νό-
του εἶναι ἀπὸ τῆς ὑψους ταύτης, πρέπει ἀπὸ τὸ
ἀκρ. Ἁγίου Γεωργίου νὰ ἴδῃ τὰ ΝΑκν μέρος τοῦ νησιδίου
Κολοφῶνος. Τὰ χθελῆ ὕδατα Ἀρμαθείας (4 μόλιον ὄργ.
βῆθος) εφίσκονται ἐν ἀποστάσει 1 μιλ. πρὸς τὰ ΒΝΔκ
τῆς ὕψους Κάσσου. Τὸ νησιδιον Κολοφῶνος κεῖται ΝΝΔκ
τοῦ ἀκρ. Ἁγίου Γεωργίου. Τὸ νησιδιον Στρογγυλὸν ἀπέ-
χει 1/3 μιλ. ἀπὸ τὸ τὸ ἀνατολικὸν ἀκρ. Κάσσου, καὶ τὸ
νησιδιον Πλατὺ 1/2 μιλ. ἀπὸ τὸ δυτικὸν ἀκρ. Κάσσου.

Πρὸς βορρᾶν τῆς Κάσσου κεῖται ἡ ἐπιμήκης Κάρπαθος
ἔχουσα ἕκαστην 26 μιλ. ἐκ βορρᾶ πρὸς νότον καὶ πλάτος
6 μιλ. Μεταξὺ τῶν βουνῶν καὶ τῶν βράχων τῆς ὑψους
σι λατομεῖα μαρμάρου καὶ μεταλλεῖα σιδήρου. Εἰς τὸ ἀνα-

κάλλια. Ἐπάρχουσιν ἐν αὐτῇ καὶ κυβερνητικὰ δάση. Οἱ κάσσοι ὡς ἐπὶ τὸ πλεῖστον προμηθεύονται ἐκείθεν ξυλίσια καὶ λιπικὶ διὰ τὰ πλοῖά των. Ἐν Κερκίτῳ ὑφίστανται περιουσιᾶδες, γράμικα καὶ τοιαῦτα.

Ἰπποδριόκητις Κάσσου.

Πατριδῆς ἐφ. ὑποδιοικήτης (συνεῖς).

Διοικητικὸν συμβούλιον.

Ἰπποδιοικήτης. πρόεδρος.

Ἀχμέτ Ἐταῦ ἐφ. λογιστῆς καὶ ἔ. γραμ. μέλος διαρκές.

Μιῶς Μεντζῆς ἐφ. μέλος κληρωτόν.

Νικόλαος Ἀρχαγγούλης ἐφ. » »

Γεώργιος Πρωτοπαπῆς » » »

Πρωτοδικεῖον.

Βασιλεῖος ἐφ. πρόεδρος.

Νικόλαος Δικιάκης ἐφ. μέλος (Μ. ἔ.)

Χατζῆ Ἰωάννης Καραμανλῆς » »

Χωροφυλακίη.

1 λογίης, 1 δεκανεὺς καὶ 17 χωροφύλακες.

Τελωρεῖον.

Ἰσαὰλ ἐφ. τελώτης, Ἀχμέτ ἐφ. γραμ. 1 φύλαξ.

Ἰγσιουοσεῖον. Ἡρακλῆς ἐφ. ὑγειονόμος.

Ἡ Κάσσοι ἔχει 2000 οἰκίας καὶ 11000 κατοίκους χριστιανοῦς. Ἡ πόλις οἱ κάσσοι εἶσι ναυτικοί.

Ναυτικὸν Μέγ. τοῦ Ραυμπέτι Ἀεργιᾶ,
(ναυτικῶ δόξαροῦ).

Κάσσοι καὶ Κέρκεθός. εἰς ἀπόστασιν 20 μιλ. ἀπὸ τοῦ ἀερ. Σιῆρου τοῦ καμμένου εἰς τὸ ἀνατολικὸν μέρος τῆς

Ἐπιδιοικήσεις Καρπύθου ὑπαγομένη εἰς Ρόδον.
Μαχμέτ Μαχίρ ἐφ. ἐπίτροπος ὑποδιοικήσεως. (Μ. ἔ.)

Διοικητικὸν συμβούλιον.

Ἐπίτροπος ὑποδιοικήσεως π. ἀδελφός.
Γεώργιος ἐφ. Μητροπολίτης (Μ γ') μέλος διοικήσεως.
Χατὴν » γραμ. καὶ λογιστής. » »
Ἰωάννης Οἰκονομίδης ἐφ. (Μ. ἔ.) » κληρωτ.
Ἰωάννης Παπαδόπουλος » »

Λογιστικὸν τμήμα.

Χασὴν ἐφ. λογιστής.
Φραντζέσκος » ταμίας καὶ γραμ. τῆς ἐλληνικῆς.

Ἡρωτοδικεῖον

Σαδὴκ βέης, πρῶτος (σαλιέ).
Ἰωάννης Οἰκονομίδης ἐφ. μέλος.
κενὴ ἢ θέσις. »
Ἰβραχίμ ἐφ. α. γραμ.
Ἰωάννης Μανωλακῆς ἐφ. β'. »
Κλητῆρες: Νικόλαος Ἰσχυροδάρας καὶ Νικ. Γεωργίου

Ἐγγεγραφὴ τοῦ πληθυσμοῦ.

Ἰωάννης Μελικὸς ἐφ. διευθυντής.
Γραμματεὺς: (κενὴ ἢ θέσις).

Ἀπτενομεία καὶ χωροφυλακία.

Σαλίχ ἐφ. ἀπτενομεία γ' τάξεως.
1 λονίος, 1 δεκανεύς, 9 χωροφύλακες.

Τελωεῖον Νουμάκον ἐφ. τρώνας. 1 φύλαξ.

Ἡ Κάρπαθος ἔχει 2500 αἰεῖς, 15000 κατοίκους χριστιανούς, 8 σχολεῖα, 13 ἐκκλησίας, καὶ 1 μονήν, παράγει ἕλαιον, κριθὰν, μέλι, ρόβι, ἔλαιον, λεμόνια καὶ πορτο.

*Υποδιοικήσις Μεγίστης.

Γιουσαφ Ζιὰ έφ. ύποδιοικήτης.
 Μεχμέτ Ρισήχ » λογιστής.
 Σείδ Χατάν » γρχμ.

Διοικητικόν συμβούλιον.

*Υποδιοικήτης πρόεδρος.
 Παππῆ Κύριλλος έφ. επίτρ, τοῦ Δεσπότου μέλος διαρκές.
 Λογιστής. » »
 Γραμματεὺς » »
 Χαϊζή Τσόλτας Μπενλίογλου έφ. μέλος κληρωτόν
 *Ανδρέας Γεράσιμος έφ. » »

Πρωτοδικεῖον.

Γεώργιος Ζέμπας έφ. πρόεδρος.
 Μιχαήλ Σπύρου » μέλος.
 Χ. Νικόλαος Σάββα έφ. »
 *Ίβραχίμ έφ. α. γρχμ.
 Σουλοῆ » ύπανκριτής.

Τελωνεῖον.

Μεχμέτ Γεβρής έφ. τελώνης.
 *Αλή Ριζά έφ. γρχμ. 1 φύλαξ.

*Υγειονομεῖον. Θεόδωρος έφ. ύγειονόμος.

*Αστυνομία και χωροφυλακή.

Μεχμέτ Μορχτ έφ. αστυνόμος γ'. τάξεως.
 *Απτούλλαχ έγ. λιγίας.
 1 δικανεύς, 17 χωροφύλακες.

*Η Μεγίστη έχει 50 μουσουλίκους και 4500 χριστιανούς: κατοίκους, 1 δικαστήριο, 1 τέμενος, 6 εκκλησίας, 1 μουσουλμανικόν και 4 χριστιανικά σχολεία, 1 ήρειπωμένον πρόχωμα, 100 έργαστήρια, 1 έργαστάσιον αλεύρου και 2 αμπέλιος.

των διεύθυνσιν ΒΑήν. Λέγεται ὅτι κατὰ τὴν διεύθυνσιν ταύτην ὑπάρχουσι ἀβαθῆ καὶ ὑφαλῶδη ὕδατα ἐμπροσθεν τῆς ἀποτίμου προερχῆς τῆς σχηματιζούσης τὴν δυτικὴν ἄκρην τοῦ κόλπου, διὸ εἴτε ἐκ βορρᾶ εἴτε ἐκ δυτικῶν προερχόμενος τις πρέπει νὰ ἀπέχη ἀπὸ τὴν προερχὴν ταύτην. Ἐδὲ στῆμιον τοῦ λιμένος ἔχει πλάτος 600 ποδ. καὶ τὰ ὕδατα εἰς ἐλαχίστην ἀπόστασιν ἀπὸ τῆς ἐκατέρωθεν παραλίαν εἶναι βαθέα. Τὰ ὕδατα ἔχουσι βάθος 6 ὄγγ. καὶ ὀλίγον τι πρὸς τὸ ἐσωτερικὸν εὐίσκει τις βάθος 5, 4 καὶ 2 $\frac{3}{4}$. Ὁ λιμὴν εἶναι ὠσειδῆς καὶ ἀτραλῆς ἀπὸ πάντα ἄνεμον, ἀλλ' ὁ πυρμὴν εἶναι ἀνίκανος νὰ κατῆ τὴν ἄγκυραν.

Ἡ πόλις ἢ οὖσα ἐδὲ α τῆς διοικήσεως τῆς νήτου κείται κατὰ τὴν ἐσωτερικὴν ἄκρην τοῦ ΒΑοῦ κόλπου. Ὁ λιμὴν τῆς πόλεως εἶναι ἐπιμήκης καὶ βαθύς. Τὰ πλοῖα δένουσι εἰς τὴν ξηρὴν σχοινία ἐρχόμενα πρὸς πλησίον τῆς παραλίας. Ἴνα τις ἔλθῃ εἰς τὸν λιμένα ἐκ βορρᾶ, θὰ περικάμψῃ τὸ ἐκείθεν κείμενον ἄκρ. καὶ τὸ παρακείμενον νηίδιον καὶ διευθύνόμενος ΝΑοῦ φθάνει εἰς μέσος πρὸς ἄγκυροβόλησιν. Ἐρχόμενος τις ἐκ νότου περικάμπτει τὴν προερχὴν τὴν σχηματιζούσαν τὸ ἄκρ. τοῦ ΝΑοῦ κόλπου καὶ ἔχουσαν ἀνεμόμυλον, καὶ ὑπερὸν πλέων πα ἀπλεύρωσ τῆς νοτίου παραλίας, βάνει κατ' ἐσθρῆαν. Οἱ ἐρχόμενοι ἐκ νότου πρὶν εἰσεῖτι περικάμψωσι τὸ τὸν ἀνεμόμυλον ἔχον ἄκρ. βλέπουσι τὴν πόλιν ἀπὸ τῶν μακρῶν κοιλίτικον τὸν καλούμενον καὶ λιμένα Πέδη καὶ πρέπει νὰ προσέχωσι νὰ μὴ ἐκλάβωσι κατὰ λάθος τὸν κοιλίτικον τοῦτον ὡς λιμένα τῆς Σύμης.

λιμνήν, ὡσεὶδὴς τὸ σχῆμα, περιορίζεται ἐκ βράχων ὑψηλῶν καὶ ἀπορρώγων καὶ εἶναι προφυλαγμένος ἀπὸ πάντων ἀνέμων. Ἡ πόλις κεῖται ἐπὶ λίθου ὑπερκειμένου τῆς ἀποβάθρας. Ἀνέρχεται τις εἰς αὐτὴν δι' ἀποτόμου ἀνηφόρου ἐνὸς μιλ. μήκους. Ὑπάρχουσι 2 ἕτεροι λιμένες ἱκανοὶ πρὸς διακρίλαζεν πλοίων. Ὁ λιμὴν Πέδη εἶναι πλησίον τοῦ ΒΑοῦ ἀκρ. τῆς νήτου καὶ ὁ λιμὴν Πανερμίτης κεῖται δυτικῶς τοῦ νοτίου ἀκρ. εἶναι δὲ χαμηλὸς καὶ ἀσφαλής. Πλησίον αὐτοῦ ὑπάρχει μονή. Ὁ εἰς τὰ ΒΔα τῆς νήτου κείμενος κόλπος Μαρὸν σχηματίζεται διὰ τοῦ ἀκρ. Κιόντουμπα καὶ εἶναι καλῶς ἀσφαλής ἀπὸ τοῦς νοτίους ἀνέμους. Ἡ πόλις κεῖται εἰς βόρειον πλάτος $38^{\circ} 3' 23''$ καὶ ἀνατολικὸν μήκος $7^{\circ} 52'$. Δυτικῶς τῆς νήτου ὑπάρχει ἀθροισμα νητιδίων καὶ πρὸς νότον ἡ ἐρημίνητος Σέσκι ἀπὸχούσα τῆς Σύμης κατὰ ἡμῶν μίλιον.

Πληροφορίαι περὶ τῆς νήσου Σύμης καὶ τοῦ κόλπου της γραφεῖται ὑπὸ τοῦ Σιρ. Μπρούκ, ἀξιωματικοῦ τοῦ ἀγγλικοῦ ναυτικοῦ :

Κατὰ τὴν ΝΔήν γωνίαν τῆς Σύμης κεῖται ὁ λιμὴν Πανερμίτου οὗτινας τὸ στόμιον εἶναι στενὸν καὶ ἐπιμηκῆς, προφυλάττεται διὰ τοῦ κόλπου, κεῖται ἀντικρὺ τῆς ὄψεως καὶ ἔχει τὰ περὶ ἐκτουῦ κεκαλιμένα διὰ φυσικῆς προκυμῆας ἐκ βράχων. Ἐρχόμενός τις ἐκ νότου βλέπει τὸν κόλπον ἀφοῦ περικάμψῃ τὴν νήσον Σελί. Μόχρως ὅτου φάνῃ τὸ στόμιον τοῦ λιμένος τὰ πλοῖα πλέουσι παραπλήρως τῆς δεξιῆς παραλίας. Ἴνα τις ὑπάγῃ εἰς τὸν λιμένα ἔχει καλὸν σημεῖον 4 νήτους κειμένας δυτικῶς τῆς Σύμης. Ἐπέρχεται τις εἰς τὸν λιμένα λαμβάνων ἐκ τῆς ἀπώτρως τῶν 4 νή-

Μιχαήλ ἀγῆς, μέλος,
Γεώργιος » »

Χωροφυλακή.
1 λογίας. 2 γεροφύλακες.

Τελωνεῖον.
Χαλίλ ἐφ. τελώνης. 1 φύλαξ.

Ἐν τῇ νήσῳ Γήλοφ ὑπάρχουσι 250 οἰκίαι πληθυσμ χριστιαν. 1200, 2 σχολεῖα, 3 ἐργαστήρια, καὶ 2 ἐκκλησίαι. Βύριστονται ἐν αὐτῇ 1500 αἰγες, 500 πρόβατα καὶ 150 ὄνοι. Τὰ κυριώτερα προϊόντα εἶναι ἀμύγδαλα, ἐλαταί, κριθὴ καὶ σῦκα.

Ναυτικά. Ἐκ τοῦ Ρεγμπέρι Δεργιᾶ,
(ναυτικοῦ ὁδηγοῦ).

Τὸ παράλιον ἀπὸ τοῦ κόλπου Σύμης πρὸς βορρᾶν ἔχει τινὰς κόλπους καὶ πολυαριθμούς λιμένας μὴ ἀποκτήσαντας ὅμως μέχρι τοῦδε φήμην.

Ὁ κόλπος Σύμης ἔχει περὶ ἑαυτοῦ καὶ τὸ νοτιῶς ἐκ τῆς παραλίας τῆς Ἀνατολῆς προέχον ἀκρ. Βέλιπο. Τὸ ἀκρ. Ἀποττόλη καὶ ἡ νῆτος Λάζα σχηματίζουσι τὸ βόρειον μέρος τῆς εἰσόδου τοῦ κόλπου, ὅστις ἐνταῦθα ἔχει εὖρος 8 περίπου μιλ. Κατὰ τὴν ἀκρὰν τοῦ κόλπου εἰς ἀπόστασιν 7 μιλ. ἀπὸ τοῦ ἀκρ. Βέλιπο κεῖται τὸ χωρίον Σαράδα πρὸς τὴν βορείαν ὄχθην τοῦ ἐκεῖ ἐφικτομένου ποταμοῦ. Ἐντὸς τοῦ κόλπου ὑπάρχουσι πολλὰ μέρη πρὸς ἀγκυροβόλησιν.

Ἡ νῆτος Σύμη κεῖται ἔμπροσθεν τοῦ στομίου τοῦ ὁμωνύμου κόλπου καὶ εἶναι πετρώδης. Ἐχει μῆκος ἐκ βορρᾶ πρὸς νότον 6 μιλ. καὶ πλάτος ἐξ ἀνατολῶν πρὸς δυσμὰς 5 μιλ. ἡ ἀποβάθρα κεῖται πρὸς τὰ ΒΑά. Ὁ

Ἀστυνομία καὶ χωροφυλακία.

Μεχμέτ ἐφ. ἀστυνόμος β'. τάξειος.
 Νικόλαος Γιαννάρας » » δ' »
 1 λοχίας, 1 ὑπολοχίας. 16 χωροφύλακες.
 Φιλίπ ἀγ. φύλαξ.

Τελωνεῖον.

Σάβρ ἐδ δίν ἐφ. τελώνης.
 Ἀκίφ ἐφ. γρημ. Φύλακες 2.

Ὑγειονομεῖον Σέτρ-ἐδ-δίν ἐφ. ὑγειονόμος.
 Μεχμέτ ἀγξ. φύλαξ.

Ἡ νῆσος Σύμη ἔχει μῆκος 3 ὠρών, πλάτος 2 ὠρ. περι-
 φέρειαν 18 μιλ. 2000 οἰκίας, πληθυσμὸν μειζονα τῶν
 10 000, 150 ἐργαστήρια, 91 σπογγλευτικὰ πλοίαρια δυ-
 τῶν, 74 κημακάδων, 65 καγκάδας, 20 ἐμπορικὰ πλοία
 μικρὰ καὶ μεγάλα, 11 ἐκκλησίας, 3 μονᾶς, 250 μέτρ. προ-
 κομαίας, 1 δημόσιον ὠρολόγιον, 1 φαρμακεῖον, 1 ἐργαστά-
 σιον ἀλευροῦ, 4 σχολεῖα ἐν οἷς ὑπάρχουσι 410 μαθηταί,
 154 μαθήτρια, 5 καθηγηταί, 3 ὑποδιδάκταλοι, 1 διδασκά-
 λισσα καὶ 2 βοηθοί, 3 μεγάλας δεξιμεγᾶς, 1 ἀναγνωστή-
 ριον, 2 δημοτικούς ἰατροὺς καὶ 1 δημοτικὸν φαρμακοποι-
 ον. Ἐπὶ τῆς νήσου ὑπάρχουσι 3 000 αἰγες, 1 200 πρό-
 βата καὶ 1 500 χοῖροι.

Εἰς τὴν Σύμην ὑπάρχονταί 12 νησιδία, ἐξ ὧν μόνον ἐν
 τῷ Καμοροῖν ὑπάρχουσι 5 οἰκίαι καὶ 12 ἄνθρωποι
 ἐν οὐδενὶ δὲ εὐρίσκεται λιμὴν. Κατ' ἔτος ἡ κυβερνησις πωλεῖ
 εἰς ἐκμισθωτὰς τὴν βοστήην. Ἡ ἀπὸ τῆς Σύμης ἀπόστα-
 σις τῶν νησιδίων ποικίλει ἀπὸ 2—30 μιλ.

Ἐπαρχία Τήλου ὑπαγομένη εἰς Σύμην.

Εἰρηνοδικεῖον

Σαμπρά ἐφ. ἐπαρχός.

πούς καὶ ἐν ἀφθολίχ βερύκοκκα καὶ κρόμιμα, παράγει δὲ καὶ σῖτον κριθν, ἐλκίας, σῦκα, σταφύλια πορτοκάλια. λεμόνια καὶ λοιπὰ ἀλλὰ ὀλίγη. Οἱ ἐν τῇ μεγάλῃ φυλακῇ τῆς Ρόδου κατὰδικοὶ ἀνέκαθεν κατασκευάζουσι ἐκ ξύλου ἐλαίας, πορτοκαλέας καὶ καρυδιάς ἀθήκια κύβων (τάβλια). κιβώτια σιγάρων, κλάπας (γαλέντζας) πεποκιλεμένας μὲ μαργαρόστρακα καὶ ἄλλα διάφορα πράγματα παράγοντες τὴν τέχνην των εἰς βαθμὸν ὥστε ἀξιοῦται τῆς προθυμίας τοῦ δημοσίου.

Ἐποδιοίκησις Σύμης.

Ἰζζέτ βέης ὑποδιοικητής, (σανιέ Μ. δ').
Χασάν ἐφ. γραμ.

Διοικητικὸν συμβούλιον.

Ἐποδιοικητὴς πρόεδρος.
Μελέτιος ἐφ. ἐπίτ. τοῦ Δεσπότη. μέλος δικαίος.
Λογιστής. " "
Χασάν ἐφ. α', γραμ. " "
Ἀντώνιος Ἀγγελίδης ἐφ. κληρωτῶν
Μιχαὴλ Πετρίδης " " "
κενὴ ἡ θέσις.

Πρωτοδικεῖον.

Ἀλὴ Μπαγιαζίτ ἐφ. πρόεδρος.
Βασιλῆιος Κερκίμηλος ἐφ. μέλος.
Ἀγαπητὸς Δικιογιάννης " "
Παρόκης ἐφ. α' γραμ.
Πέτρος " β' " "
Ἰωάννης Γαίτσας κλητῆρ.

Λογιστήριον

Κενὴ ἡ θέσις λογιστοῦ.
Ἰωάννης Κληδάκη; ἐφ. ταμίας.

Χριστιανικά, 1 Ιουδαϊκόν. 1 στρατών, 1 δικαστήριον 1 τηλεβολοστάσιον, 2 φυλακῆς, 50 κρήνας, 3 κήπους Σουλειμανιε. 1 μέγα δημόσιον ὄρολόγιον, 1 λωδοκομεϊόν, 4 ἀνθρακοποιεῖα, 2 υγειονομεῖα, 2 τελωεῖα 1 πρόχωμα 1 ἀλυσκὴν, 3 δημοσίους περιπάτους, 620 ἐργαστήρια κτλ., 1 χάνειν, 3 λουτρῶνας, 20 κλιθάνους, 3 φαρμακεία, 1 ἐργοστάσιον ἀλεύρου, 1 ἐργοστάσιον μακαρονίων, 1 ἐργοστάσιον πλίνθων, 2 λέσχαι, 120 ἀνεμημόλους, 4 βυρτοδεψεία, 2 σπαραγέα, 3 ξενοδογεία, 283 733 στρέματα γαϊῶν καλλιεργησίμων, πολλὰ δέση κυβερνητικά, 6 ἀποβάθρας 20 νεκροταφεία μουσουλμανικά, 40 ἀνατολικά, 1 Ιουδαϊκόν, 1 καθολικόν καὶ 1 ἀρμενικόν.

Ὁ νομὸς Ρόδου σύγκειται ἀπὸ τῶν ὑποδιοικήσεις Σύμης, Μεγίστης, Κόσσου, καὶ Καρπάθου καὶ τῶν ἐπαρχιῶν Χάλκης, Τήλου, Αἴνδου καὶ Καστέλου. Οἱ κάτοικοι τῆς χώρας Ρόδου εἶναι ἐν γένει ἔμποροι μόνον τινὲς ἐξ αὐτῶν ἀσφαλῶνται μὲ τὴν νικηλίαν καὶ τὴν γεωργίαν, οἱ δὲ τῶν χωρίων δύνανται νὰ ὀνομασθῶσιν ἅπαντες γεωργοί.

Οἱ εὐδαίμονες καὶ χυδαῖται εἶναι ἐν γένει πωργαλιεῖς, καὶ οἱ κάτοικοι γίνονται, οἱ τῆς Μεγίστης ἐν μέρει σπογγαλιεῖς καὶ οἱ πλεῖστοι, ναυτικοὶ καὶ οἱ καρπάθιοι γεωργοί. Ἔνεκα τῆς ἐπιδεικτικότητος τῆς νήτου τῶν. Τινὲς τῶν καρπαθίων μετακινῶντες εἰς Ἀνατολὴν μετέρχονται τὸν λεπτιουργόν. Ἐκ τῶν νήσων τῶν ὑπαγομένων εἰς τὸν Ρόδον ἐκτὸς τῆς Καρπάθου πᾶσι αἱ λοιπαὶ οὗται ἀκατάλληλοι πρὸς γεωργίαν προσηθεύονται ἐξωθεν πάντα τὰ πρόφωρα, καὶ στεροῦνται κυρίων προϊόντων ἐξαγωγῆς. Μόνον ἡ Ρόδος ἐξάγει προφαντὰ λαχανικά, διαφόρους τοιοῦτους νωπούς καρ-

Ἀστυνομία καὶ χωροφυλακή.

Ἐμὶν ἔφ. ἀστυνόμος γ' τάξεως.
Χωροφύλακες 7, χωροφύλαξ ἑπταεὺς 1.

Ἐπαρχία Χάλκης ὑπαγομένη εἰς Ρόδον.

Σκιῖρ ἔφ. ἑπαρχος.

Πρωτοδικεῖον.

Κενὴ ἡ θέσις προέδρου.

Ἐλευθέριος Κανόκης ἔφ. μέλος.

Ἰωάννης Ἀλεξιάδης " " "

Χασάν ἔφ. ὑπανακριτής.

Νουρῆ " ἐπίτρ. α. γραμ.

Μεχμέτ " β' " "

Χασάν ἀγγεῖ, κλητῆρ.

Σαλήχ ἔφ. τελώνης. 1 φύλαξ.

Ἀστυνομία καὶ χωροφυλακή.

Χαμπίπ ἔφ. ἀστυνόμος γ' τάξεως.
Δεκανεὺς 1, χωροφύλακες 3.

Ἡ νῆσος Χάλκη ἔχει 150 οἰκίας, πληθυσμὸν 3 500 ψυχῶν καὶ 20 ἐργαστήρια. Τὰ προϊόντα εἶναι ἐν ὀλίγοις σίτος, κριθή, σῦκα, σταφύλια καὶ ἀμύγδαλα. Οἱ πλεῖστοι τῶν κατοίκων τῆς εἶναι σπογγαλιεῖται.

Ἡ νῆσος Ρόδος ἔχει κῆρος 24 ὥρων, πλάτος 12 ὥρων, περιφέρειαν 97 μιλ. 11 700 οἰκίας, πληθυσμὸν μουσουλμ. 4 903, χριστ. 19 533 καὶ ἰουδ. 2 660, 44 τεμένη, 4 τεκέδες, 3 μεδρσεδες, 1 βιβλιοθήκην 93 ἐκκλησίας καὶ μονὰς, 2 συναγωγὰς 3 μουτουλμανικὰ σχολεῖν, ὧς τὸ ἐν ἀλληλοδιδακτικόν, ἐν ρουσιῇ καὶ ἐν γυμνάσιον 26 σχολεῖα.

ΝΔον υπέρχει εἰς τοὺς πρόποδας ὕψηλοῦ βουνοῦ ὁ κόλπος
 Λίνδου κατὰ τὴν ἄκρην τοῦ ὁποῖου κεῖται κλαιδὸν δρυώ-
 μα καλούμενον τοῦ Ἁγίου Νικολάου, καὶ προφυλάττον τὸ
 μέρος πρὸς ἀγκυροβόλησιν. Ἐὰ πλοῖα ἐν ἀνάγκῃ μεταβαί-
 νουσιν ἐκεῖ καὶ ἀγκυροβολοῦσιν ἔμπροσθεν τοῦ χωρίου Μεσα-
 ρὰ εἰς βάθος 8—12 ὄργ. ΒΑῶς τῆς Λίνδου εἰς ἀπόστασιν
 8 μιλ. κεῖται τὸ βουνὸν Μαθόνα καὶ πρὸς νότον εἰς ἀπό-
 ττησιν 1/2 μιλ. τὸ ἀκρ. Λάρδα περίξ τοῦ ὁποῖου υπέρχου-
 σιν ἐπικινδύνοι σκόπελοι καὶ ὕψηλοι. Εἰς ἀπόστασιν 1/2
 μιλ. ΒΝΑῶς τοῦ ἀκρ. τούτου κεῖται τὸ βραχυῶδες νησιδίον
 Παξιμάδι καὶ δύνχονται μὲν τὰ πλοῖα νὰ διέλθωσι μεταξὺ
 αὐτοῦ καὶ τοῦ ἀκρ. διότι τὰ περίξ τοῦ νησιδίου εἶναι ἀκίν-
 δυνα, ἀλλὰ χάριν προφυλάξεως προτιμότερον εἶναι νὰ πλέ-
 ωπὶ διὰ τοῦ ἐξωτερικοῦ μέρους τῆς νήσου ἤτοι ἀπὸ τὸ πέ-
 λαγος. Τὸ νότιον ἄκρον τῆς Ρόδου καλεῖται ἀκρ. Προκονή-
 η. ΒΑῶς αὐτοῦ εἰς ἀπόστασιν 7 μιλ. υπέρχουσιν οἱ βράχοι
 Κίνα καὶ ΝΒΑῶς εἰς ἀπόστασιν 4 μιλ. αἱ νῆσοι Καράβου-
 λα καὶ βορείως εἰς ἀπόστασιν 3 μιλ. ἀπ' αὐτῶν καὶ 1/2
 μιλ. ἀπὸ τὸ παράλιον τῆς Ρόδου κεῖνται τὰ νησιδία Ὀ-
 κτώνια. Ἐκτὸς τούτων πρὸς δυσμὰς τῆς Ρόδου υπέρχει
 ἱκανὸς ἀριθμὸς νήσων καὶ νησιδίων ὧν περιφημότεραι εἶναι
 ἡ Κάρκη καὶ ἡ Λημνιούνα κείμεναι μεταξὺ τῆς Ἐπισκο-
 πῆς καὶ τῆς Ρόδου καὶ ἀπέχουσαι τῆς τελευταίας κατὰ 6
 μιλ. Πλησίον αὐτῶν υπέρχουσι διεσπασμένα διάφορα νησι-
 ῖα διὰ μέσου τῶν ὁποίων τὰ πλοῖα δύνανται νὰ διέλ-
 λωσιν ἀκινδύνως.

Ἐπαρχία Καστέλου ὑπαγομένη εἰς Ρόδον.
 Μαχμοῦτ ἐρ. Ἐπαρχος.

μεγάλα πλοῖα εἶναι ἐκεῖνο ὕπερ ἔχει βάθος 21 ὄργ. καὶ κεῖται 300 ὄργ. μακρὰν ἀπὸ τὸν φάρον ΝΒΔῶς, καὶ νοτίως ἀπὸ τὸν πύργον Ἀράπ. Ἐν καιρῷ χειμῶνος ἡ θέσις αὕτη θεωρεῖται ὡς κειμένη πλησίον τῆς ξηρᾶς, διότι πνεύουσιν αἰφνιδίως σφοδροὶ βόρειοι ἄνεμοι καὶ τὰ πλοῖα ἀναγκάζομενα ἀμέσως ν' ἄρῳσι ἄγκυραν καὶ ν' ἀναπετάσωσι τὰ ἱστία εὐρίσκονται καὶ ἐκ δεξιῶν καὶ ἐξ εὐωνύμων πλησίον τῶν ἀβαθῶν ὑδάτων. Ὁ πυθμὴν τοῦ ἀγκυροβολίου τούτου σύγκειται ἐξ ἀπαλῆς ἄμμου καὶ εἰς μέρη τινὰ εἶναι ἱκανὸς νὰ κρατῇ ἄγκυραν. Τὰ ρεύματα ἐδῶ διευθύνονται ἄλλοτε πρὸς νότον καὶ ἄλλοτε πρὸς τὸ ἀκρ. Κούμ, ἀλλ' ἐν τῷ βορείῳ μέρει τῆς νήσου, ἦτοι πρὸς τὸ στενὸν τῆς Ρόδου διευθύνονται πάντοτε πρὸς δυσμάς.

Τὸ στόμιον τοῦ λιμένος ναυπηγείου εἶναι ἐκατέρωθεν πεπληρωμένον μὲ ἐρείπια προκυμαίας καὶ μόνον κατὰ τὴν εἰσοδὸν ἔχει βάθος 10 ποδ. Ἐντὸς εὐρίσκεται βῆθος 3 ὄργ. Τὸ στενὸν τοῦ πρὸς νότον ἐτέρου λιμένος εἶναι τὸ διάστημα τὸ μεταξὺ τοῦ πύργου Ἀράπ καὶ τοῦ ἀκρ. Κιάνδιε, καὶ εἶναι πάντοτε πλήρες ἐμπορικῶν πλοίων, τὰ ὁποῖα ἀγκυροβολοῦσιν εἰς βάθος 3—4 ὄργ. καὶ δένουσι κάλως εἰς τὴν προκυμαίαν. Ὅταν πνέη βορρᾶς σχηματίζονται μεγάλα κύματα. Ἐν τῷ λιμένι ταύτῳ ὑπάρχει ἀπὸβάθρα ἐκ προκυμαίας ἀνοικτῆς ἐκατέρωθεν, ἀλλ' ἐγούσης πέριξ λίαν ἀβαθῆ ὕδατα. Ὑπάρχει κρήνη γλυκέος ὕδατος ἐξ ὧν τὰ πλοῖα λαμβάνουσι ὕδωρ πολὺ εὐκόλως.

Κατὰ τὸ ὄν μέρος τῆς νήσου ὑπάρχουσι μικροὶ λιμένες ὅπου μεταβαίνουσι μόνον ἀκτοπλοικὰ πλοῖα.

Εἰς ἀπόστασιν 21 μιλ. ἀπὸ τὴν πόλιν Ρόδου πρὸς τὸ

ἀποστάσεως 14 μιλ. Ἐν τῷ ἀκρ. Κοῦμ κατὰ τὴν βόρειον ἄκρην τῆς νήσου ὑπάρχει φάρος σταθεροῦ ἐρυθροῦ χρώματος εἰς ὕψος 53 ποδῶν, ὑπὲρ τὴν ἐπιφ. τῆς θαλ. ὀρώμενος ἐκ 5 μιλίων.

Τὰ πλοῖα τὰ πλέοντα πρὸς τὰ παράλια τῆς Καραμανίας καὶ τῆς Συρίας προσεγγίζουσιν εἰς Ρόδον δ.ἀ νὰ λάβωσιν ὁδηγούς καὶ ζωτροφίας. Τὰ ἐκ δυσμῶν προσερχόμενα πλοῖα περικαμπτοῦσι τὸ ἀκρ. Κοῦμ. Τὸ ἀκρ. τοῦτο εἶναι χαμηλὸν καὶ ἀμμῶδες, τὰ δὲ ρεύματα τὰ ρέοντα ἀενάως ἐκ τῶν ΝΔῶν συμπαρασύρουσι μεθ' ὀρμῆς τὴν ἐν τῇ παραλίᾳ ἀμμον, οὕτως ὥστε εἰς ἀπόστασιν 100 ὄργ. ἀπὸ τὸ παράλιον ὑπάρχει βᾶθος 24 ὄργ. καὶ εἰς ἀπόστασιν $3/4$ μιλ. πρὸς βορρᾶν τὸ βᾶθος εἶναι 160 ὄργ. Ἀβαθῆ καὶ ὑφαλώδη ὕδατα ὑπάρχουσιν ἐπὶ ἀποστάσεως 50 ὄργ. ἀπὸ τὸ νότιον μέρος τοῦ ἀκρ. Κοῦμ πρὸς τὸ ΒΑόν. Ἐν τῷ μέσῳ αὐτῶν ὑπάρχει ἐπικίνδυνος ὕψους ἐφ' ἧς εἶναι τεθειμένη καθέτως λιθίνη στήλη. Καὶ πρὸς νότον τοῦ φάρου τοῦ κειμένου, ἐπὶ τοῦ ἀκολουθοῦ ἀκρωτηρίου ὑπάρχει τετραγώνος τριπύργος Ἀράπ-καλούμενος καὶ ἐξέχων 152 πόδας ὑπὲρ τὴν ἐπιφ. τῆς θαλ. καὶ ἔχει ἐντελῆ θέαν πρὸς τὸ τόξον τὸ σχηματιζόμενον μεταξὺ ΝΒΑ καὶ ΒΝΔ. ΝΒΑῶς τοῦ πύργου τούτου εἰς ἀπόστασιν 960 ποδ. κεῖται τὸ ἀκρωτήριο Κιόνδιε, ἔχον κατὰ τὴν ἄκρην τοῦ σκοπέλου καὶ ὑφάλους καὶ εἰς ἀπόστασιν 300 ὄργ. ἐντεῦθεν πρὸς ἀνατολὰς ἢ θαλάσσω εἶναι ἀβαθής, ὥστε μεταβαίνων τις εἰς τὸ πρὸς ἀγκυροβόλησιν μέρος πρέπει προσεκτικῶς ν' ἀπομακρύνηται τῶν τε ὑφάλων καὶ τῶν ἀβαθῶν τούτων ὕδατων. Μέρος πρὸς ἀγκυροβόλησιν εἰς τὰ ἀνοικτὰ δ.ἀ

Σχολεῖον ἀλληλοδιδασκικόν.

Μουσταφᾶ ἐφ. διδάσκαλος.

Ναυτικά. Ἐκ τοῦ Ρεγμπέρι Δεργιά,
(ναυτικοῦ ὁδηγοῦ).

Ἡ νῆσος Ρόδος κεῖται εἰς βόρειον πλάτος μεταξύ 35° 52' καὶ 36° 28'. Ἔχει ἐκ βορρᾶ πρὸς νότον μῆκος 39 μιλ. Τὸ εὐρύτερον μέρος αὐτῆς ἔχει πλάτος 12 μιλ. Τὸ σκεδὸν ἐν τῷ μέσῳ τῆς νήσου κείμενον ὄρος Ἀναγιάρα ἔχει ὕψος 4068 ποδ. ὑπὲρ τὴν ἐπιφ. τῆς θαλάσσης καὶ ἐκ τῆς κορυφῆς του φαίνονται καλῶς αἱ πλησίον νῆσοι καὶ τὰ παράλια τῆς Ἀνατολῆς. Ἡ πόλις Ρόδου κεῖται πρὸς τὸ ΒΑδὸν μέρος τῆς νήσου καὶ ὁ λιμὴν της εἰς βόρειον πλάτος 37° 27' καὶ ἀνατολικὸν μῆκος 28° 16'. Μακρόθεν ὄρωμένη ἡ πόλις δεῖκνυσι μνημεῖα τῆς ἀρχαίας εὐδαιμονίας της. Τὰ πλοῦα τὰ ἐρχόμενα ἐκ ΒΑδῶν μερῶν μεταξύ τῆς νήσου Ἐπισκοπῆς καὶ τοῦ ἀκρ. Κρύου βλέπουσι πρῶτον τὰς ἀκρωρείας καὶ βαθμηδὸν τὰ βόρεια χωρία. Ὅταν ἡ πόλις ἀρχίτῃ νὰ διακρίνηται μακρόθεν κατὰ πρῶτον φαίνονται τὰ φρούρια καὶ ὕστερον οἱ παρά τὴν πόλιν ἀνεμόμυλοι. Ἡ Ρόδος ἔχει δύο λιμένας ὧν ὁ πρὸς βορρᾶν εἶναι ὁ λιμὴν Ναυπηγείου, ὁ δὲ ἔμπροσθεν τῆς πόλεως ὁ Νότιος Λιμὴν. Τοὺς λιμένας τούτους χωρίζει ἀπ' ἀλλήλων ἐπιμήκης προκυμαλία ἐφ' ἧς ὑπάρχουσιν ἀνεμόμυλοι, φρούριον κατὰ τὴν ἀκρὴν καὶ πύργος φάρου.

Φάροι. Ἐν τῷ πύργῳ τῷ κειμένῳ κατὰ τὴν ἀκρῶν τῆς προκυματίας τοῦ Λιμένος Ναυπηγείου ὑπάρχει φάρος λευκοῦ χρώματος περιστρεφόμενος ἀπαξ καθ' ἕκαστον λεπτόν, ἔχων ὕψος 82 ποδ. ὑπὲρ τὴν ἐπιφ. τῆς θαλ. καὶ ὄρωμενος ἐξ

Γιουσούφ	»	β'.	»
Σουλεϊμάν	»	θυρωρός.	

Σχολεῖον Σουλεϊμανιέ.

Καφίτζ	Ἰβραχίμ	ἐφ.	α'.	διδάσκαλος.
Σερίφ	»	β'.	»	
Καφίτζ	Σουλεϊμάν	»	γ'.	»
Ἰσμαήλ	»	δ'.	»	
Σαλήχ	»	διδάσκαλος	τῶν	θρησκευτικῶν.
Διμήτρειος	»	»	τῆς	ἐλληνικῆς.

Ἀλληλοδιδασκτικά ἐν χωρίοις.

Ἀτά	ἐφ.	διδάσκαλος	ἐν	Κανδίλι.
Ἰσμαήλ	»	»	»	Ἰζγάρ.
Μεχμέτ	»	»	»	Καταβ.ά.
Σουκρῆ	»	»	»	Σαλακός.

Ἐπαρχία Αἰνῶν ἐν Ρόδῳ.

Χατζῆ	Ρασίμ	ἐφ.	ἐπίτροπος	τοῦ	ἐπαρχου.
-------	-------	-----	-----------	-----	----------

Εἰρηνοδικεῖον.

Ἐπαρχος	πρόεδρος.		
Ἐμμανουήλ	Μακρῆ	ἐφ.	μέλος.
Ἀπόστολος	Γεωργάλης	ἀγᾶς,	»
Μπαλάνη	Γιοβάκο	»	»

Ἐπιτροπή ἐπὶ τῶν ὁδῶν.

Ἐπαρχος,	πρόεδρος.		
Ἐμμανουήλ	Μακρῆ	ἐφ.	μέλος.
Λευκᾶς	Χ. Δημητρίου	ἀγ.	»
Ἀπόστολος	Γεωργάλης	»	»
Σπείρος	Ἀγαπητός	»	»
Γεώργιος	Χ. Δημητρίου	»	»

Ἀστυνομία καὶ χωροφυλακῆ.

Μουσταφᾶ	Φεγμί	ἐφ.	ἀστυνόμος	δ'.	τάξεως.
1	δεκανύς,	9	χωροφύλακες.		

Ἀχμέτ Γεσαρί » γραμ. τάγματος.
 Σουλεϊμάν » ἱατρός.
 Ἀρτὴν ἑφ. φαρμακοποιός.
 Ἰαχίμης τάγματος.
 Μουσταφᾶ ἀγάς, λοχαγός.
 Μεχμέτ » »
 Ἀλῆ ἑφ. » (Μ. έ.)
 Χατζῆ Ὀμὲρ ἀγάς, ὑπολοχαγός (» » μετάλ.)
 Χουρσίτ » »
 Μουσταφᾶ » »
 Ἰσμήλ » ἐπιλοχίας.
 Μουσταφᾶ » »
 Μεχμέτ ἑφ. »
 Χαμίτ ἑφ. Χαλίλ ἑφ. Μουσταφᾶ ἑφ. λοχίας.
 3 ἐπὶ τῶν ἀποσκευῶν, 3 δεκανεῖς, 18 ὑποδεκανεῖς, 3
 γραμ. λόχου. καὶ ἐν συνόλῳ 228 στρατιῶται·

Ἀξιωματικοὶ τοῦ αὐτοκρατορικοῦ ἀτμοπλοίου «Κῶς»
 εὐρισκομένου ὑπὸ τῆς δικταγᾶς τοῦ νημεῦ Ρόδου.
 Ἀλῆ Σινάν βέης, πλοίαρχος ὑποταγματάρχης.
 Δζαφέρ ἑφ. ἀ. μηχανικός, λοχαγός.
 Τεβφὴκ » β'. » ὑπολοχαγός.
 Μεχμέτ » ὑπολοχαγός καὶ λογιστής.
 Ἀρίφ ἀγάς, »
 Ἀχμέτ ἑφ. γραμ. (γραμ. κορβέτας).
 Χατζῆ Ἀλῆ ἀγ. χειροῦρχος (ὑποταγματάρχης Μ. δ'.
 γ'. μηχανικός (κενή ἢ θέσις).
 Χασάν καπουδάν ὀδηγός.
 Τὸ πλοῖον ἔχει 2 τηλεβόλα, 2 μυδροβόλα, 44 στρατι-
 ώτας καὶ μηχανὰν δυνάμεως 50 ἵππων.

Μουσταφᾶ ἑφ. λιμενάρχης Ρόδου (ὑποταγμ. Μ. έ)

Σχολεῖον Ρουσιέ.

Μεχμέτ Νουρῆ ἑφ. ἀ. διδάσκαλος (μουδερρς).

Τηλεγραφεῖον καὶ ταχυδρομεῖον

Βισάν	ἐφ.	διευθυντής.
Μουσταφᾶ	»	ἐπὶ τῆς τουρκικῆς ἀνταποκρίσεως.
Μποχόρ	»	» » γαλλικῆς »
Μιγροδίτζ	»	» » » »
Νετζίπ ἀγάς,		διανομέυς.

Ἑπέλληλοι τῆς ἀγγλικῆς ἐταιρίας.

Κ. Σμιάν	διευθυντής.
Κ. Νερσές	ἐπὶ τῆς ἀνταποκρίσεως.

Ἑγεινονομεῖον.

Καλιᾶς	ἐφ.	διευθυντής καὶ ἰατρός	(Μ. ἐ.)
Χακκῆ	»	γραμ. τῆς τουρκικῆς.	
Λέπολος	»	» ἑλληνικῆς.	
Ἰσαὰκ ἀγάς.		κλητή.	

Τελωνεῖον.

Ἀχμέτ Σεβκῆ	ἐφ.	διευθυντής.
Ἰουῆρ	»	ἀ. γραμ.
Ριζᾶ	»	β'. »
Ἀλῆ	»	ἐπὶ τῶν ἀδειῶν.
Τεβρῆκ	»	γραμ. ἐλεγκτοῦ.
Μορδεχάη	»	ταμίας.
Ἀλῆ ἀγάς,	ἀ. φύλαξ.	Φύλακες ἦ.

Διευθύνσις τοῦ γενικοῦ χρέους.

Ἰζζετ	ἐφ.	διευθυντής.
Μουσταφᾶ	»	ἀ. γραμ.
Ἰοσμάν	ἐφ.	ἐπὶ τοῦ ἄλατος καὶ τῶν οἰνοπνευμάτων.
Ἀχμέτ	»	γραμ. ἐπὶ τοῦ καπνοῦ.
Χασάν ἀγάς,		φύλαξ.

Αὐτοκρατορικὸν φρούριον.

Χατζῆ Ἀπτή	ἐφ.	ταγματάρχης (Μ. ἐ. μετάλλιον).
Χαλίλ	»	ὑποταγματάρχης (Μ. δ'.)

Νικόλαος	ἐφ.	ταμίας.
Σερίφ	»	ἀγορανόμος.
Ὅσμάν ἀγᾶς,		κλητήρ.

Ἐπιτροπή ἐπὶ τῆς ὁδοποιίας.

Χατζῆ Χουσεῖν	ἐφ.	πρόεδρος.
Μαχμούτ	»	μέλος.
Γεώργιος Βασιλείου	»	»
Μουσταφᾶ	»	γραμ.

Ἐπιτροπή ἐπὶ τῆς γεωργίας.

Χατζῆ Χουσεῖν	ἐφ.	πρόεδρος.
Μεχμέτ Ἀλῆ	»	ὑποπρόεδρος.
Χακκῆ	»	μέλος.
Μουσταφᾶ ἀγᾶς,		»
Μάρκος Μαλιαράκη	ἐφ.	»
Ἄρσλάν	»	»
Κυριάκος Φαζίρας	»	»
Ἀναστάσιος Χατζῆ Ἐμμ.	ἐφ.	»
Γεώργιος	ἐφ.	γραμ.

Ἐπιτροπή ἐπὶ τῶν ὑδάτων

Ἐδχέμ	ἐφ.	πρόεδρος.	(σαλισέ Μ. δ'.)
Ἀβδ-ούλ-λάχ	»	μέλος.	(Ἰζλίρ παγισί Μ. γ'.)
Ἰβραχίμ	»	»	(διευθ. ἐβκαφ. μουδεαρίς).
Μεχμέτ Ἀλῆ	»	»	(σαλισέ Μ. δ'.)
Χαυζ Ἀχμέτ	»	»	
Μουσταφᾶ	»	»	(ἐπιτροπας).
Χατζῆ Βασιλείος	»	»	
Νικόλαος	»	»	
Χατζῆ Γαβριήλ ἀγᾶς,		»	

Διεύθυνσις τῶν δασῶν.

Μουσταφᾶ	ἐφ.	ἵππευς δασονόμος.
Χουσεῖν ἀγᾶς,		πεζός

Γραφεῖον τῆς ἐγγραφῆς τοῦ πληθυσμοῦ.

Χατζῆ Ρασίμ	ἐφ.	διευθυντής.
Μεχμέτ Ἀκίφ	»	γραμ.

Χωροφυλακή.

Χασάν βέης,	ταγματάρχης
	λογιστής.
Ἐλιμάς ἀγᾶς,	λοχαγός.
Ἐμίν »	ὑπολοχαγός.
Μεχμέτ βέης,	ἐπιλογίας.
Ἰβραχῆμ ἐφ.	»

Ἄστυνομία.

Μεχμέτ Ραγῆπ	ἐφ.	ἀ.	ἀστυνόμος.
Χασάν	»	β'.	»
Ρεσφέν	»	»	»
Ἄλῃ Σαφίη	»	γ'.	»
Τεβφῆκ	»	»	»
Ναίλ	»	»	»
Μεχμέτ Ἐμίν	»	δ'.	»
Γολός	»	»	»
Χαλίλ ἀγᾶς,	»	»	»

Δημαρχία.

Μεχμέτ Ἄλῃ	ἐφ.	πρόεδρος.	(σαλιός Μ. δ')
Γιουσούφ ἀγᾶς,			μέλος.
Γιουσούφ	ἐφ.		»
Ἰωάννης Χατζῆ Γιακουμῆ	ἐφ.		»
Ἰωάννης Βενεδικτῆ			»
Χατζῆ Γιακὸ ἀγ.			»
Ὅτιμιν	ἐφ.	γραμ.	
Κασβοκυρός	»	ἰατρός.	
Χατζῆ Μουσ. ἀφᾶ	ἀγ.	ἐπὶ τῆς δαμαλῆδος.	

Μεχμέτ βέης,	είσαγγελεύς.
Κιαμίλ	έφ. μέλος.
Θεμιστοκλής	» »
Χαρήζ Χουσεΐν	» πάρεδρος.

Γραρεΐον του πρωτοδικείου.

Χουσεΐν	έφ. ά. γραμ.
Ναΐλ	» επί των πρακτικων.
Ριζά	» » » »
Άλχη	» » » »
Νουρχη	» » » »
Ριζά έφ.	επιτελεστής.
2 κλητήρες.	1 καθαριστής.

Έμποροδικεΐον.

Άλεξάνδρος	έφ. πρόεδρος,	(Ραμπιά).
Μουσταφά	» ά. γραμ.	
Έδχέμ	» β'.	
Ήραχίμ	άγ. μέλος.	
Άπτουλλάχ βέης,	πάρεδρος.	
Χατζή Όσμάν	έφ. »	
Στεφανίδης	» »	
Χατζή Βαβρηήλ	» »	
Χαλίλ άγας,	κλητήρ.	

Έμπορικόν επιμελητήριον.

Μαλιαράκης	έφ. πρόεδρος.	
Χακκή	» υποπρόεδρος.	
Μεχμέτ Άλχη άγ.	μέλος	(Μ. δ')
Μαχμούτ	έφ. »	
Άναστάσιος Δημητριάδης	έφ. »	
Γιουσούφ Νουσερικά	» »	
Γράμ.	(κενή ή θέσις).	

Δεκάτη.

Χακκῆ	ἔφ.	ἐπίτροπος τοῦ διευθυντοῦ.
Μεχμέτ Ἀκίφ	« α'.	γραμ.
Χουσανί	» β'.	»
Μεχμέτ Ραχίπ	» γ'.	»

Γεωργικὸν ταμεῖον.

Χατζῆ Χαρήζ	Μεχμέτ ἔφ.	γραμ.
Τὰ μέλη	ἐκλέγονται	ἤδη.

Ταμεῖον τῶν ἔρρανωδῶν.

Χατζῆ Ἀλῆ	ἔφ.	διευθυντής.
-----------	-----	-------------

Δεφτέρι Χακανῆ.

Νουρῆ	ἔφ.	διευθυντής.
Μουσταφᾶ	»	γραμ. τῶν ταπού.
Ἰβραχὴμ Σαμί	»	διευθυντής τῶν ἑκαφίων.

Κτηματολόγιον.

Χασάν Ταχσίν	ἔφ.	διευθυντής.
Ἰσμαήλ	ἔφ.	γραμ. τῶν ἐκάστοτε ὑποθέσεων.
Μεχμέτ Ἀλῆ	ἔφ.	» » » »
Ὀμερ	» »	» » » Καστέλλου.
Χατζῆ Σερίφ	» »	» » » »
Χασάν	»	καταστιγοφύλαξ.

Πολιτικὸν Πρωτοδικεῖον.

Μεχμέτ Τεβφίχ	ἔφ.	πρόεδρος, (Χακίμης γ' χρεμίν Μ. γ')
Σαδῆκ	»	μέλος (μουδερρε):
Μπογᾶζ	»	»
Βασίλειος	»	πρόεδρος.

Ποινικὸν Πρωτοδικεῖον.

Χηρεμπέτ	ἔφ.	πρόεδρος, (Μ. δ')
----------	-----	-------------------

Νομός Ρόδου.

Κεμάλ βέης, διοικητής, ἔχων βαθμὸν Μπαλιὰ καὶ πα
 ράσημον Ὀσμάνιέ β'. τάξιως.

Διοικητικὸν συμβούλιον.

	Διοικητής,	ποθέτορας.	
μέλη κληρ. μέλη διαρκή	Μεχμέτ ἐφ.	Κονοβιζαδῆς, γακίμης (γαρμενὴν Μ. γ')	
	'Αχμέτ »	Μουφτής, ('Ιζμίρ παγιοσί » δ')	
	Γερμανδῶς »	Μητροπολίτης, (» γ')	
	Χαίμ »	Ραββίνος (» »)	
	Σαμπρῆ »	λογιστής (σαλισέ).	
	Σεῖδ »	ἀ. γραμ. (σανιέ).	
	Σεῖγ, 'Αβδ-ούλ-λάχ ἐφ.	('Ιζμίρ παγιοσί Μ. γ')	
	Χατζῆ Μεχμέτ ἀγῆς.		
Χατζῆ Βασίλειος ἐφ	(Μ. ε.)		
Νικόλαος	»		

Λογιστικὸν τμήμα.

Σαμπρί	ἐφ.	ἀ. λογιστής	(σαλισέ).
Σουκρῆ	»	β'.	»
Σεῖδ	»	γ'.	»
'Αλῆ	»	ταμίας.	

'Αλληλογραφία.

Σεῖδ	ἐφ.	ἀ. γραμ.	(σανιέ).
Χουσανῆ	»	β'.	» (χαμισέ).
Ρεδζέπ	»	πρωτοκελλητής.	
Φαῆκ	»	ἀντιγραφεύς.	

Διοικηνεύς. Γεωργάκης βέης, 'Αριστάρχης.

Γραφεῖον διοικητικοῦ συμβουλίου

'Εδχέμ	ἐφ.	ἀ. γραμ.	(σαλισέ Μ. δ')
Φουάτ Δζεβδέτ	ἐφ.	β'.	»

Βυρτοδελεϊόν, 9 σαπωνοποιεΐα, 8 ελαιοτριβεΐα και 117
 εργατήρια. Ὁ ἐτήσιος κτηματικός φόρος ἀνέρχεται
 εἰς 40679 γρ. ὁ στρατιωτικός εἰς 54000, ὁ ἐπιτηδεύ-
 ματος 11604, τὰ τελωνειακὰ τέλη εἰς 103438 και
 οἱ ἐξ ἡμετέροι φόροι εἰς 63973 γρ. Ἡ ὑποδιοίκησις
 Μοσχονητίων μετὰ τῆς ἑδρας ἀποτελεΐται ἐκ 18 νή-
 των, τῶν ὁποίων αἱ Μοσχονήσια (ἡ ἑδρα), Τσιπλάκ,
 Πιρέ, Μότχα, Ἡλίς, Κάλχμος, Οὐλίς, Πύργος και
 Κρομμυδώνητος εἶναι καλλιεργημένοι, αἱ δὲ Νεσίπολα,
 Φάρος, Ἀδιάβατος, Μόπανος, Κοῦδος, Σκαλιός, Σαφερ-
 πλάτς, Μονὴ Ἀγίου Ἰωάννου και Μονὴ Ἀγίου Γε-
 ωργίου εἶναι ἀκαλλιέργητοι. Μόνον ἐν τῇ Τσιπλάκ
 ὑπάρχουσι 15 οἰκίαι γεωργῶν. Ἀπὸ τὴν ἑδραν μέχρι
 τῆς ἀπωτάτης τῶν λοιπῶν νήτων φθάνει τις δι' ἐ-
 τμοπλοίου ἐντὸς $\frac{3}{4}$ τῆς ὥρας. Τὰ περίε πασῶν τῶν
 νήτων εἶναι λιμένες. Τὰ γεωργικὰ και βιομηχανικὰ
 προϊόντα τῶν Μοσχονητίων και τῶν καλλιεργημένων
 ἐκ τῶν λοιπῶν 17 νήτων εἶναι σίτος, κριθή, σίκαλη,
 ἀρακῆς, βάμβαξ, ἐλαΐαι, σταφυλαί και σάπων. Οἱ
 κάποικοι φημίζονται ὡς ναυτικοὶ και μαραγγοί. Ἐν
 Μοσχονητίοις ὑπάρχουσι ἵπποι, ἡμίονοι, ὄνοι, πρό-
 βατὰ και αἴγες. Κατασκευάζονται ττερνίκια, βομβάρ-
 δες και λέμβοι ἀπὸ 2—30 τόννων. Κατὰ τὴν θέτιν
 Τολάπ τῶν Μοσχονητίων ὑπάρχουσι ὑπὸ τὴν θά-
 λασσαν ἀρχαῖαι οἰκοδομαί, λείψανα χωρίου καταστρα-
 φέντος ὑπὸ τῶν Ἑνετῶν. Ἐν τῇ νήσῳ Πύργῳ ὑπάρ-
 χει ἐτοιμόρροπος ἀρχαῖος πύργος.

Δημαρχία.

Εὐστράτιος Χατζῆ Ἀποστόλου ἐφ.	πρόεδρος.
» » Διαμαντῆ »	μέλος.
Γρηγόριος Εὐστορατιου »	»
» Κούρκις »	»
Κωνσταντῖνος Κονσολάκης »	»
Νικόλ. Καρῆ Παναγιώτης ἀγ.	»
Δημήτριος Βαλσάκη ἐφ.	γραμ.
Σπύρος Φασουλᾶς »	ἀρχιτέκτων.
Γεώργιος Φιρόρος »	ἰατρός.

Ἐφορία τῶν σχολείων.

Μητροπολίτης ἐφ.	πρόεδρος.
Εὐστράτιος Χατζῆ Διαμαντῆ ἐφ.	μέλος.
Δημήτριος Νικολάου »	»
Ἰάκωβος Ἀγγελάρης »	»

Ἐπιτροπὴ ἐπὶ τῆς ὁδοποιίας.

Παναγιώτης Σάχης ἐφ.	πρόεδρος.
Δημήτριος Νικολάκης »	μέλος.
Ἰωάννης Κούκης »	»
Ἀπόστολος Χ. Εὐστρατίου »	»

Ἐπιτροπὴ ἐπὶ τῆς γεωργίας.

Κωνσταντῖνος Ἀσπρομουστάκος ἐφ.	πρόεδρος.
Ἀθανάσιος Μαυρομάτης »	μέλος.
Γεώργιος Παπᾶ Βασιλείου ἀγ.	»

Τὰ Μογχονήτια ἔχουσι περιφέρειαν 18 μιλ. 1161 εἰκίας, 3790 χριστιαν. καὶ 37 μουτουλιμ. κατοίκους, 2 ἀρρεναγωγεία, 1 παρθεναγωγεῖον, 1 διοικητήριον, 1 τελωνεῖον, 5 μονάς, 5 ἐκκλητίαι, 1 φάρον, 1 φαρμακεῖον διατηρούμενον ὑπὸ τοῦ ἰδιοκτῆτου του, 1 ἄμισθος ἰατρός, 5 κρήνας, 7 σιτομύλους, 27 καφενεῖα, 1

ὕψαι ἐν τῷ παραλίῳ τῆς Ἀνατολῆς ὁ φάρος τοῦ ἄκρ.
Σιβηρίας. Τὰ βόρεια παράλια τοῦ κόλπου Ἀδραμητιῦ ἔ-
χουσι πολλὰ ὑψηλά βουνά. Τούτων τὸ ὑψηλότερον ἔχει
5700 πιδ. ὕψος ὑπὲρ τὴν ἐπιφ. τῆς θαλάσσης.

* Ὑποδιοικήσις Μοσχοουσιῶν.

Μεχμέτ Ρεφί βέης,	ὑποδιοικητής.
Χαλίλ	ἐφ. γραμ.
Καδρι	» λογιστής.
Μουσταφᾶ	» ταμίας.
Μαχμούτ	» γραμ. ἐπὶ τῆς ἐγγραφῆς.

Διοικητικὸν συμβούλιον.

* Ὑποδιοικητής	πρόεδρος.	
Ἰάκωβος ἐφ.	μητροπολίτης	μέλος διαρκές
Γραμματεὺς		» »
Λογιστής		» »
Χρῆστίδης	ἐφ.	» κληρωτόν.
Ἰωάννης Φωτίου	»	» »
Μιλτιάδης	»	» »

Πρωτοδικεῖον.

Φιλοκτήτης	ἐφ.	πρόεδρος.
Στυλιανός	»	μέλος.
Ἰωάννης	»	»
Βασίλειος	»	πάρεδρος.
Μεχμέτ	»	ἀ. γραμ.
Μπαχρί	»	β'. »
Ἀριστείδης	»	ἀνακριτής.

* Αστυνομία καὶ χωροφυλαχὴ.

Χαϊρουλλάχ	ἐφ.	ἀστυνόμος.
Σουλεϊμάν ἄγ.	φύλαξ.	1 δεκανεὺς. 7 χωροφύλακες.

λιμένος Καλλονής. Ἐν τοιαύτῃ περιπτώσει δύσκολον εἶναι νὰ εἰπέλη τις εἰς τὸν λιμένα Σίγρι, διὰ καλῶς θὰ πρᾶξῃ νὰ ἀγκυροβολήσῃ εἰς κόλπον ἀπέχοντα ΝΑῶς τοῦ ἄκρ. Σίγρι κατὰ 2 1/4 μιλ. Ὅταν μίαν φοράν μετέβῃ τις εἰς τὸν κόλπον τοῦτον διὰ νὰ προφυλαχθῇ ἀπὸ τρικυμίας βρῆϊων ἀνέμων ἐν καιρῷ χιονώδη ἔλαβε διεύθυνσιν ΒΝΑήν πρὸς τὸ ἄκρ. Ἀρίσο καὶ ΝΒΔήν πρὸς τὸ δυτικὸν ἄκρον τοῦ κόλπου, ἠγκυροβόλησεν εἰς βάθος 17 ὄργ. καὶ ἀρῶ ἀῆκεν ἐλευθέραν ἄλυσαν 5 κλειδίων τὸ πλεῖον εὑρέθη εἰς βάθος 20 ὄργ.

Μέρος πρὸς ἀγκυροβόλησιν ὑπάρχει καὶ ἐν τῷ κόλπῳ Βρῦσα ἀπέχοντι 6 μιλ. ἀπὸ τὸ ἄκρ. Σίγρι, καὶ διακρίνεται ἀπὸ τὴν εὐρεῖαν κλωδῆ παραλίαν του, ἀπὸ τὸ πρὸς βορρᾶν νησιδίον, ἀπὸ τὰς ἐλαιοφύτους γαίας καὶ ἀπὸ τὰς ὀλίγας οἰκίας. Ὅταν τις ἐν ἀνάγκῃ ἀγκυροβολήσῃ εἰς τὰ μέρη ταῦτα πρέπει ἵπως ἔμα κοπάσῃ ὁ βορρᾶς ἀμέσως ἀπὸ τὴν ἄγκυραν καὶ ἀναχωρήσῃ.

Τὸ ἄκρ. Σίγρι φαίνεται ἐκ τοῦ ΝΔοῦ μέρους ὡς νήσος καὶ ὀλίγον τι ὑψηλότερον τοῦ ἄκρ. Μπαμπᾶ καὶ διακρίνεται μακρόθεν διὰ τῶν δύο πλατέων ὄρεων τῆς νήσου. Τὸ ἐν τούτων εἶναι ὁ ρηθεὶς πρὸς νότον κείμενος Ὀλυμπος, καὶ τὸ ἕτερον εἶναι ὁ Ὀρδέμενος κείμενος πρὸς βορρᾶν εἰς βόρειον πλάτος 36ο 15'. Πλοῖον διερχόμενον ἀπὸ τὸ ἄκρ. Σίγρι καὶ λαμβάνον διεύθυνσιν πρὸς βορρᾶν φέρεται εἰς τὸ ἄκρ. Μπαμπᾶ. Τὸ μεταξὺ τοῦ ἀκρωτηρίου τούτου καὶ τοῦ πρὸς τὴν βόρειον ἄκρον τῆς νήσου ἄκρ. Μολύθου εἶναι εἰσοδος πρὸς τὸν κόλπον Ἀδρσμιτίου. Ἐν τῷ ἄκρ. Μολύθου ὑπάρχει οἰκώνομος μικρὰ κωμόπολις ἀπέναντι τῆς ὁποίας

τὸ εὖρος ἰκανὸν νῆα δεχθῆ στόλον, καὶ ἐπομένως ἡ θέσις αὕτη εἶναι πάνυ ἀρμόδια καὶ ἀσφαλὴς πρὸς ἀγκυροβόλησιν πλοίων προερχομένων εἴτε ἐκ βορρᾶς εἴτε ἐκ νότου καὶ περιμενόντων πνοὴν οὐρῶν ἀνέμων.

Λιμὴν Καλλονῆς. Ὁ λιμὴν Καλλονῆς κεῖται εἰς τὸ Νδὸν μέρος τῆς νήσου καὶ τὸ στόμιόν του εἰς βορρῆιον πλάτος 3 νο 5' καὶ ἀνατολικὸν μήκος 2 νο 5', καὶ εἶναι στενὸν ὅπως καὶ τὸ τῆς Γέρας, ἀλλ' ἐσωτερικῶς ὁ λιμὴν ἔχει σχῆμα δεξαμενῆς καὶ εἶναι εὐρὺς δυνάμενος ἕνεκα ταῦ βάθους του νῆα δεχθῆ καὶ προφυλάξῃ πλοῖα παντὸς μεγέθους. Τὰ πλοῖα τῶν γειτονικῶν παραλίων εἰσπλέουσι, ὡς ἐπὶ τὸ πλεῖστον εἰς αὐτὸν διότι γνωρίζουσι τὰς τοποθεσίας του. Τὸ στενὸν τοῦ στομίου τοῦ θεωρεῖται κώλυμα πρὸς εἰσπλοὴν ἄλλων πλοίων.

Λιμὴν Σίγρι. Ὁ λιμὴν Σίγρι εἶναι μικρὸς μὲν ἀλλὰ προφυλάττει αὐτὸν ἡ ὁμώνυμος νῆσος. Ἴνα εἰσπλεύσῃ τις εἰς τὸν λιμένα πηγαίνει ἀπὸ τὸ νότιον μέρος τῆς μεγάλης νήσου ἀπέχων ὅμως ἀπὸ τοῦ περ' αὐτὴν σκοπέλου καὶ τὰς ὑψάλους. Δύναται τις ἐκατέρωθεν νῆα διαπλεύσῃ ἀλλὰ προτιμᾶται τὸ νότιον στενόν. Τὸ πλεῖστον λοιπὸν διευθύνεται ἀπὸ μέσον τῶν σκοπέλων καὶ τοῦ ἀκρ. Σίγρι πρὸς βορρᾶν καὶ ἀγκυροβόλεῖ εἰς βάθος 10, 12 καὶ 14 ὄργ. ὅπισθεν τῆς νήσου καὶ ἔμπροσθεν τοῦ φρουρίου. Ὁ πυθμὴν ἐνταῦθα εἶναι κατάλληλος πρὸς ἀγκυροβόλησιν βορρῆως τῆς νήσου Σίγρι ὑπάρχει μικρὸν τι στόμιον 14 ποδ. βάθους ἰκανὸν πρὸς διέπλοον πλοιαρίων. Τὰ ἱστιοφόρα ἐνίοτε ἕνεκα σφοδρῶν ΒΑῶν ἀνέμων περιέχονται εἰς τὴν ἀνάγκην νῆα ἀγκυροβόλησασαι μεταξύ τοῦ ἀκρ. Σίγρι καὶ τοῦ

καὶ διακρίνεται ἐξ ἀποστάσεως 36 μιλ. Ὁ λιμὴν Γέρας εἶναι ἐν τῷ Αἰγαίῳ πρώτης τάξεως λαμπρὸν μέρος πρὸς ἀγκυροβόλησιν. τὸ στόμιόν του εἶναι στενόν, ἀλλ' ἐσωτερικῶς ἔχει σχῆμα δεξαμενῆς, προφυλάττει ἐντελῶς τὰ πλοῖα καὶ ἐκτείνεται ἐπὶ 7—8 μιλ. ΝΒΔῶς. Τὴν εἴσοδον μεγάλων κυμάτων κωλύουσιν αἱ κατὰ τὸ στόμιόν του προεξοχαί τῆς ξηρᾶς εἰς τὴν θάλασσαν. Πρὸς τὸ νότιον καὶ ΝΑθὸν τοῦ Ὀλύμπου ὑπάρχουσι 3 νῆσοι στρογγύλαι καὶ ἀρκούντως ὑψηλαί, ΒΔῶς δὲ αὐτῶν καὶ δυτικῶς τοῦ Ὀλύμπου κεῖται κολπίσκος μὴ ἀξιζὼν γὰρ ὄνομασθῆ λιμὴν. Εἰς ἀπόστασιν 9 περίπου μιλ. πρὸς ἀνατολὰς ἀπὸ τῆν κορυφὴν τοῦ Ὀλύμπου ὑπάρχει τὸ ἀκρ. Μπαλμπὶ τοῦ λιμένος Γέρας. Τὸ ἀκρ. Ζεῖτόν τὸ καὶ Ἁγία Μερία καλούμενον ἐπέγει ΒΒΔῶς τοῦ Μπαλμπὶ κατὰ 3 μιλ. εἶναι δὲ ὑψηλὸν καὶ κεκαλυμμένον μὲ δένδρα. Ὅταν ὁ καιρὸς εἶναι αἰθρῆς διακρίνεται τὸ στόμιον τοῦ λιμένος ἀπὸ τὸ ἀκρ. τοῦτο καὶ ἀπὸ τοὺς ὑπερκειμένους λόφους καὶ τὰ βουνά. Περὶ κάμπτων τις τὸ ἀκρ. Μπαλμπὶ βλέπει πυθμένα ἀμμώδη ἀβαθῶν ὑδάτων ἐκτεινόμενον εἰς μῆκος 100 περίπου ὄργων. Ἐν καιρῷ τρικυμίας τὰ κύματα θραύονται ἐπὶ τοῦ πυθμένος. Εἰς ἀπόστασιν $1/4$ μιλ. ΒΒΔῶς τοῦ ἀβαθοῦς πυθμένος ὑπάρχει ὕψαλος Καρὰ Καρχὰ καλούμενη. Ἡ μεταξὺ ταύτης καὶ τῶν ἀβαθῶν ὑδάτων ἀπόστασις εἶναι 400 ὄργων. Τὸ βῆθος κατὰ τὸ ἥμισυ τῆς ἀποστάσεως εἶναι 16—17 ὄργων. Κατὰ τὸν εἰσπλουν σχηματίζεται ὡς πρὸς τὰ ὕδατα ὕψος $2 \frac{1}{4}$ ποδ. Εἰσπλέων τις ἀπὸ τὸ στόμιον εἰς τὸν λιμὸν ἐπὶ $3 \frac{1}{4}$ μιλ. βλέπει αὐτὸ ἐν σχήματι δεξαμενῆς. Ἐν ταῦθα τὸ βῆθος εἶναι κατάλληλον πρὸς ἀγκυροβόλησιν καὶ

Εἰς ἀπόστασιν 262 ποδῶν πρὸς τὸ ἐσωτερικὸν τοῦ πρὸς τὴν ΒΑὴν ἄκραν κῆς νήσου ἀκρωτηρίου Σκαμιὰ ὑπάρχει φάρος σταθεροῦ ἐρυθροῦ χρώματος εἰς ὕψος 66 ποδ. ὑπὲρ τὴν ἐπιφ. τῆς θαλ. δρώμενος ἐκ 5 μιλ. Δ'. Ἐπὶ τῆς νήσου Σήγρ' κειμένης δυτικῶς τῆς Μιτυλήνης εἰς βόρειον πλάτος 39^ο 13' καὶ ἀνατολικὸν μῆκος 25^ο 51' 15'' εἰς ὕψος 180 μέτρων ὑπὲρ τὴν ἐπιφ. τῆς θαλ. ὑπάρχει λευκὸς φάρος στρεφόμενος ἑκαττον ἡμισυ λεπτόν, δρώμενος ἐξ ἀποστάσεως 24 μιλ. καὶ καθιστάμενος ἀφανῆς ἀνὰ πᾶν δεκάλεπτον. Ε'. Ἐπὶ τῆς νήσου ἸΑλου ἔμπροσθεν τῆς Μιτυλήνης ὑπάρχει φάρος εἰς βόρειον πλάτος 39^ο 19' 10'', ἀνατολικὸν μῆκος 36^ο 33' καὶ ὕψος 197 ποδῶν ὑπὲρ τὴν ἐπιφ. τῆς θαλ. σταθεροῦ λευκοῦ χρώματος δρώμενος ἐκ 12 μιλ. ΣΤ'. Εἰς ἀπόστασιν 328 ποδ. ἐπὶ τὸ ἀκρωτήριον Σιβρίτσα κείμενον εἰς τὸ ἀνατολικὸν παράλιον τοῦ στενοῦ Μουσλίμ ὑπάρχει φάρος σταθεροῦ λευκοῦ χρώματος εἰς ὕψος 66 ποδ. ὑπὲρ τὴν ἐπιφ. τῆς θαλ. δρώμενος ἐξ 8 μιλ.

Ὁ λιμὴν Γέρας Γέρας κεῖται πρὸς τὸ νότιον μέρος τῆς νήσου. Ἡ πραγματικὴ θέσις τοῦ στομίου του κεῖται εἰς βόρειον πλάτος 39^ο 1' καὶ ἀνατολικὸν μῆκος 36^ο 33' καὶ ἀπέχει 20 μιλ. τῆς νήσου Δρεπάνου ΒΔῶς καὶ 22 ἀπὸ τὸ ἀκρ. Καρὰ ΒΒΔῶς τὸ δυτικῶς κείμενον ἀκρ. πρόγει εἰς τὴν θάλασσαν καὶ οὕτω κρύπτεται τὸ στόμιον τοῦ λιμένος καὶ τὰ ἐκ νότου ἐρχόμενα πλοῖα ὡς ἐπὶ τὸ πλεῖστον διέρχονται ἔμπροσθεν τοῦ λιμένος χωρὶς νὰ τὸν ἴδωσιν. Ἡ θέσις τοῦ στομίου διακρίνεται ἅμα τὸ ὄρος Ὀλυμπος τὸ ἔχον ὕψος 3079 ποδ. ἀρχίσει νὰ φαίνεται ὡς μέλαινα ῥαβδος. Το ὄρος τοῦτο ἀρχίζει ὑψούμενον ἀπὸ τῆς παράλιου

πόριον, με τὸ ὅποιον ἀσχυλοῦνται, καὶ τὴν σήμερον καὶ προώδυσαν τοσοῦτον ὥστε εἰς πύσσας τῆς λοιπᾶς νήσου, πλὴν τῆς Χίου κατέστησαν ἐπιζήλοι.

Ναυτικά. Ἐκ τοῦ Ρεγμπέρι Δεργιά,

(ναυτικῷ ὁδηγῷ).

Ἡ νῆσος Μιτυλήνη. Αἱ γὰρ ἀπὸ τὸ ἀκρωτήριον Ζεϊτόνυ μέχρι τοῦ ἀκρ. Σίγγι ἔχουσι μῆκος 38 μιλ. καὶ πλάτος 25, εἶναι δὲ βουνώδεις καὶ δασώδεις. Ἡ ἕδρα τῆς νήσου κεῖται ἀνατολικῶς εἰς βόρειον πλάτος 39° 6' καὶ ἀνατολικὸν μῆκος 35° 35' καὶ ἔχει εὐχὴ λιμένας. Ἐξ αὐτῶν ὁ πρὸς βορρᾶν προφυλάττεται ἐκ τῶν βορείων ἀέμων διὰ προεξοχῆς τῆς γῆς. Ἐἰς αὐτὸν εἰσπλεύουσιν ἀκτοπλοικὰ πλοῖα. Εἰς τὸν νότιον εἰσέχονται μόνον πλοῖα, τὰ δὲ μεγάλα πλοῖα ἀγκυροβολοῦσιν ἔξω. Οὗτοι εἶναι ἀνοικτός εἰς τοὺς βόρειους καὶ νοτίους ἀνέμους, ἀλλ' εἶναι ἀφαινήσθη ἀπὸ ἄλλουσκινδύου εἰς εἰς ἀπόστασιν 100 βργ. ἀπὸ τὸ παράλιον. Τὸ ἐλλεικτότερον μέρος πρὸς ἀγκυροβόλησιν εἶναι ἐκεῖνο ὅπερ ἔχει βάθος 8' βργ. καὶ πυθμὸν ἀμμιώδη καὶ βορβορώδη. Πολεμικὸν πλοῖον εἰς μέγεθος κορβέτας πρέπει νὰ ἀγκυροβολήσῃ περισσώτερον πρὸς τὰ ἀνοικτά.

Φάρτοι. Α'. Ἐν τῷ στομίῳ ταῦ λημένους Μιτυλήνης ὑπάρχουσιν ἐπὶ δύο λευκῶν πύργων δύο φάρτοι σταθεροῦ ἐρυθροῦ χρώματος εἰς ὕψος 23 ποδ. ὑπὲρ τὴν ἐπιφάνειαν τῆς θαλάσσης. Οἱ εἰς αὐτῶν κεῖται πρὸς βορρᾶν καὶ ὁ ἕτερος πρὸς νότον τοῦ λιμένος. Τὸ φῶς των φαίνεται ἐκ 5 μιλ. Β'. Εἰς τὸ ἀκρωτήριον Μιτυλήνης πρὸς τὰ ἀνω τοῦ φουρῆου ὑπάρχει φάρος σταθεροῦ ἐρυθροῦ χρώματος εἰς ὕψος 99 ποδῶν ὑπὲρ τὴν ἐπιφάνειαν τῆς θαλάσσης ὁρώμενος ἐκ 5 μιλ. Γ'.

εἰς ὧν ἀποατέλονται εἰς τὰ λοιπὰ μέρη τῆς αὐτοκρατορίας
 καὶ εἰς τὰς ξένας χώρας 2036410 χιλιάγραμμα ελαίου καὶ
 5316656 χιλιάγραμ. σάπωνος. Ὑπάρχουσι 10 ἐργοστάσια
 ὅπου διὰ μηχανῶν ἐξάγεται ἔλαιον ἐκ τῶν ἔλαιων καὶ
 1 ἀτμόμυλος ἀλίθων καθ' ἡμέραν 25000 χιλιάγραμ. σίτου
 ἔκτος τούτων ὑπάρχουσι καὶ 2 ἐργοστάσια νεωστὶ ἐφευρε-
 θέντα καὶ μὴ εὐρισκόμενα εἰς οὐδὲν ἄλλο μέρος τῆς ὀθω-
 μαδικῆς αὐτοκρατορίας. Ἐν αὐτοῖς ἐξάγεται διὰ χημικῶν
 ὑδριῶν ἔλαιον ἀπὸ τὰ στεύφυλα (τσάπουρα) τὰ μένοντα
 μετὰ τὴν ἐκ τῶν ἔλαιων ἐξαγωγὴν ἐλαίου. Ἀξιοσημείωτο
 εἶναι ἡ ὠφέλιμος ἢ προσηγορευμένη τῇ νήσῳ διὰ τῶν δύο
 τούτων ἐργοστασίων. Πρὸ τῆς ἰδρύσεως αὐτῶν, τὰ στεύφυλα
 ἐχρησίμευον ὡς καύσιμος ὕλη ἐν τοῖς πλινθοποιείοις καὶ
 κλιβάνοις, πωλουμένων 100 χιλιογράμμων ἑκτὶ 40 ἢ 50
 πηράδων. Μετὰ δὲ τὴν ἰδρύσιν, ἤρχισαν τὰ 100 χιλιάγραμ.
 να τιμῶνται 6 καὶ 7 γρ. Ἐλπίζεται ὅτι ἐκτὸς ὀλίγου
 χρόνου θὰ ἀξιοθῆ ἢ μεταξὺ τῆς παλαιᾶς καὶ νέας τιμῆς
 ὑπάρχουσα μεγάλη διαφορά.

Ἡ Μιτυλήνη, μετὰ τὴν Κωνσταντινούπολιν, Σμύρνην,
 Θεσσαλονίκην, Βηρυτόν, Τραπεζοῦντα καὶ ἄλλα τινὰ μέρη
 κατέχει πρώτην θέσιν ὡς ἐμπορικὸς λιμὴν ἐν τῇ ὀθωμανι-
 κῇ αὐτοκρατορίᾳ. Ἐπειδὴ τὰ ἀτμόπλοια τῶν ἐταιριῶν
 Λούδ, Χεδιδιὲ καὶ Φραεινιὲ προσεγγίζουσι καθ' ἑκάστην ἐ-
 ὄδομα εἰς Μιτυλήνην, ὁ λιμὴν αὐτῆς χρησιμεύει ὡς μέ-
 γρη μετακομισεὺς τῶν ἐμπορευμάτων τῶν γειτονεύουσῶν
 παραλίω πόλεων τῶν νομαρχιῶν Ἀιδίνου καὶ Κασόφρα.

Οἱ κάτοικοι μὴ δυναμένοι νὰ πορισθῶσιν ἐκ τῶν γαιῶν
 τὰ πρὸς τὸ ζῆν ἐπιτήδεια ἐπέκρησαν εἰς τὸ ναυτικὸν ἐμ-

τσάκια, έρικόια, άπια, βερόκοκκα, κοκκύμηλα, βύτινα, άμυ-
γδαλα, άνισον, άγγούρια, τουάται, μαντζάνα, μπάμια,
πιπεργιαί, ξυνολέμονα, πηροκέλλια, πέπονες, ύδροπέπονες,
μήλα, κολοκύθια, κάρυα, σύκα, μέλι, κιδώνες, ρόδια, κω-
νωπίδια, λάχανα, σέλινα, κάστανα, ζαχαροκάλαμος, μέσ-
πουλα, κερύσια, μπουζέλια, κολοκάσια, άρκαΐς, κύμινον, φακή
και λαθίρι. Έξ αυτών τὸ κατὰ πρῶτον βαθμὸν περιφήμον
εἶναι αἱ ἔλαια, ὕστερον ἐργεταὶ ὁ σῖτος καὶ ἐν τρίτῃ μοί-
ρᾳ ἡ κριθή. Βιομηχανικὸν προϊόν εἶναι ὁ σάπων.

Ζῶα ὑπάρχουσι ἐν Μιτυλήνῃ πρόβατα, αἴγες ἡμίονοι,
ὄνοι, μέλισσαι, βόες, φορβάδες, ἵπποι, μιδιλλί, βυαγροί, κά-
στορες, ὄρνιθες, χῆνες, κοῦρκοί, νῆσσαι, δορκάδες, περιστράϊ,
κκαρθόχοιροι, λαγωί, κλώπες, ἀτσίδια καὶ χίτροι.

Ἐν τῷ ναυπηγεῖῳ Μιτυλήνης κατασκευάζονται φορτη-
γίδες, λέμβοι καὶ περᾶματα καὶ τσερνίκια χωρητικότητος
7—8 τόνων. Καὶ τὸ ναυπηγεῖον εἶναι κατάλληλον καὶ
ικανοὶ ἐργάται ὑπάρχουσι πρὸς κατασκευὴν μεγαλειτέρων
πλοίων.

Ἐξ ἀρχαιοτήτων ὑπάρχει μόνον μία στήλη καὶ τινες
ἀψίδες χρησιμεύουσαι τὸ πάλαι ὡς ὕδροδογεῖα χρησιμεύου-
σαι καὶ τὴν σήμερον ἀχρησταὶ τυγχάνουσαι.

Ἐμπόριον.

Ἡ νῆσος ἔχει ἐτησίαν ἐξαγωγὴν γεωργικῶν καὶ βιομη-
χανικῶν προϊόντων 31 000 000 γροσίων καὶ εἰσαγωγὴν
1 187 500. Αἱ ἐτήσιοι πρόσοδοι ὑπερβαίνουσι τὰ 2000000
γροσίων. Ὁ κτηματικὸς φόρος εἶναι 1115132 γρ. ὁ ἐπι-
τηδεύματος 235271 καὶ ὁ στρατιωτικὸς 1201876. Ἡ μι-
γαλειτέρα ἐξαγωγή ἀποτελεῖται ἀπὸ ἔλαιον καὶ σάπωνα.

Σάρλιτσε είναι θειούχα και τὰ Κελίμιε ἔχουσι θερμότητα 32 βαθμῶν. Ἀμφότεραι αἱ πηλὸν κύνται εἰς τὴν ἄκραν τοῦ μαγευτικοῦ κόλπου Γέρας. Ὑπάρχουσι καὶ ἐν Πολιχνή-
τη θερμὰ ὕδατα ἔχοντα τὰς αὐτὰς ιδιότητες οἷας καὶ τὰ ἐν Σάρλιτσα καὶ θερμότητα 76 βαθμῶν. Θεραπεύουσι κυρίως τοὺς ρευματισμούς, τὰ νεῦρα καὶ τοὺς πόρους.

Γεωργία.

Σὰ δύο τοῖτα τῶν γαιῶν τῆς νήσου εἶναι βουνὰ καὶ βράχοι οἱ δὲ δημητριακοὶ καρποὶ τότεν ὀλίγοι ὥστε δὲν ἐξαρκοῦσι μῆτε διὰ τῆς ἡμῶν ἐπιτοπίου ἀνάγκης. Οἱ κά-
τοικοι μετὰ θαυμασίας δραστηριότητος ἐργαζόμενοι ὅπως ἐπιφελισθῶσιν ἀπὸ τὰ δῶρα τῆς φύσεως ἐφύτευσαν εἰς τὰ βουνὰ ἐλαιόδενδρα ὧν ἡ σμαραγδόχρους θέα τέρπει τοὺς ὀφθαλμοὺς ἀνὰ πᾶσαν τῶν τεσσάρων ὠρῶν τοῦ ἔτους, καὶ ἕκαστον σφεδρὸν σημεῖον τῆς νήσου κατέστησαν κῆπον ὄροσερόν.

Ἐπὶ τῆς νήσου ὑπάρχουσι περίπου 150000 ἐλαιόδεν-
δρα φέροντα ἔτησίως 45161290 χιλιάγραμμα ἐλαίων καὶ 11612580 χιλιάγραμμα ἐλαίου. Μετὰ τὰς ἐλαίας τὸ ἀφρονώτερον προϊόν εἶναι σταφυλαί, σύκα καὶ βλανίδια. κατὰ τὰ ἔτη τῆς εὐκαρπίας παράγονται ἔτησίως 3977650 χιλιάγραμ. σταφυλῶν 1154800 χιλ. σύκων καὶ 3977760 χιλ. βλανιδίου. Ἡ νῆσος δικαίως φημίζεται καὶ διὰ τοὺς παντοίους καρποὺς τῆς.

Ἐν Μιτυλήνῃ παράγονται σίτος, κριθή, ἀλέρι, σίκαλη, ἀραβόσιτος, ρόδι, κέγχρος, μελέζι, σήσαμον, βλανίδια, κα-
πνός, σταφυλαί, ἐλαίαι, βύμβαξ, πατάται, κυαμοί, ἐρέ-
βυθοί, φασόλια, φασόλαι, φακή, κρόμμυα, σκόροδα, παν-

τον εις διάστημα 12 ὥρων και 45 λεπτῶν. Κατὰ τὸν ὑπολογισμὸν τοῦτον ἡ περιερίεια τῆς νήσου εἶναι 13 ὥρων. Ἐπιφάνειαν ἔχει 2870 τετραγωνικῶν χιλιαμέτρων.

Κειμένη πρὸς τὸ ἀνατολικὸν μέρος τῆς Μισσογείου εἶναι πεποικισμένη διὰ πολλῶν ὁρίων ὄρων. Ἐχει τοὺς κόλπους Γέρας και Καλλονῆς, καθιστῶντας ἐτι προσημῶν τὴν τοπογραφικὴν σπουδαιότητά της. Ὁ κόλπος τῆς Γέρας μήκος 8 μιλίων και πλάτος 4, ὅστις πράγματι ἀξίζει γὰρ ὀνομασθῆ δεξαμενὴ παραδείσιος, ἔχει θῆαν τοσοῦτον γλυκεῖαν ὡστὲ δὲν ἐξέρχεται πρὸς περιγραφὴν τῆς μήτε ἡ ζωοποτρὰ και ὑψηλοτέρα ποιητικὴ φαντασία. Καὶ πρὸ τοῦ ἀέρος της δύναται τις γὰρ εἰπεῖν ὅτι εἶναι ἐξαιρετος ὄρων και ἡ γλυκεῖα της θῆας. Ἐντὸς τῆς χαριτοβαύτου ταύτης λίμνης ὑπάρχουσι και τινε; ἄλλοι φυσικοὶ ὄρμοι και τὰ ἐμπορικὰ πλοῖα δύνανται νὰ σταθῶσι σχεδὸν εἰς πᾶν μέρος τοῦ κόλπου. Ἐν τῷ ὄρειῳ τούτῳ κόλπῳ ὑπάρχει διστρακόδεσμον τι ἠδύγευστον και εὐοσμῶν.

Ὁ κόλπος τῆς Καλλονῆς ἔχει μήκος 13 μιλίων και πλάτος 8. Ἀλλ' ἐν αὐτῷ δὲν ἀπάντησεν τις θῆας τερψιθύμου και εὐπροσύνου ὡς ἐν τῷ τῆς Γέρας. Ἐν τῷ κόλπῳ τῆς Καλλονῆς ὑπάρχουσι πλείστα ὄσα κτένια. Οἱ περιφημότεροι τῶν ἰχθύων τῆς εἶναι αἱ σαρδέλλα ἔχουσαι φυσικὴν ἠδύτητα δυννημένην νὰ κατευφρένη τοὺς τὴν καλοφαγίαν ἐκτιμῶντας.

Μεταλλικὰ ὕδατα.

Τὰ ὠφελιμώτερα και περισημότερα τῶν θερμῶν ὑδάτων Μιτυλήνης εἶναι τὰ ἐν Σχολίτσα και Κελύμει εἰς ἀπόστασιν 1 1/2 ὥρας ἀπὸ τῆς πόλεως Μιτυλήνης. Τὰ ὕδατα

Ἡ ὑποδιοίκησις Πλωμαρίου ἔχει 4748 οἰκίας, πληθυσμὸν μούσουλμ. 570 καὶ χριστιαν. 18585 ἀτόμων, 3 σχολεῖα μούσουλμ. καὶ 16 χριστιαν. 5 τεμένη, 21 ἐκκλησίας, 1 μονήν, 2 λουτρούς, 2 πηγὰς θερμῶν ὑδάτων, 1 τελωνεῖον, 37 κρήνας, 15 γεφύρας, 179 καφενεῖα 3 βουσοδεψεῖα, 15 σαπωνοποιεῖα, καὶ 39 ἐλαιοτριβεῖα.

Τῆς ὑποδιοικήσεως ὁ κτηματικὸς καὶ ὁ ἐπιτηδεύματος φόρος ἀνέρχεται εἰς 213984 γρόσια, ὁ στρατιωτικὸς εἰς 267861, οἱ ἔμμεσοι φόροι κατὰ τὸ ἔτος πολλῆς εἰσοδίας εἰς 371257 καὶ κατὰ τὸ ἔτος ἀλίγης εἰς 227353 καὶ οἱ εἰς ἔμμεσοι φόροι εἰς 55000 γρ. Ἐπάρχουσιν 8 ἰατροί, ὧν ὁ εἷς δημαρχιακός. Ἐπὶ τὴν ἐποπτείαν τῆς δημαρχίας ὑπάρχει φαρμακεῖον καὶ ἔμμισθος διπλωματοῦχος φαρμακοποιός. Ἐν ταῖς χωρίοις ὑπάρχουσι δύο φαρμακεῖα διατηρούμενα ὑπὸ ἰατρῶν.

Ἐν τῇ ὑποδιοικήσει ταύτῃ παράγεται σῖτος, κριθή, μελέζ, εἰκαλη, ρόδι, φακή, λαθίρι, ἐρέβινθου, κύαμοι, βαλανίδια, θάμβαξ, μέπαξα, ἐλαῖαι, λεμόνια, πορτοκάλια, ἄπια, βερύκοκκα, κοκκύμηλα, ἀμύγδαλα, σῦκα, κυδώνια, ρόδια, καὶ λαχανικά. Βιομηχανικὰ προϊόντα εἶναι σάπων, χυθρακας καὶ ὑφάσματα. Ἐὰ κυριώτερα προϊόντα εἶναι ἐλαῖαι καὶ σάπων. Ἐκ τῶν ζώων ὑπάρχουσιν ἵπποι, φορβίδες, ἡλιόνοι, ὄνοι, ἀγελᾶδες, βόες, πρόβατα, αἴγες καὶ χοῖροι. Ἐν τῇ ναυπηγείῳ Πλωμαρίου κατασκευάζονται τερονίκια καὶ μπράτσερα 100 μέχρις 800 παλαιῶν κοιλῶν.

Τοπογραφικὴ κατάστασις τῆς νήσου.

Ἡ νήσος Μιτυλήνη ἔχει κατὰ θάλασσαν περιφέρειαν 103 μιλίων καὶ μῆκος 70 χιλιαμέτρων καὶ πλάτος 41. Πλεῶν διαύων 8 μίλια τὴν ὥραν δύναται νὰ περιπλεύσῃ τὴν νή-

Λοιποὶ ὑπάλληλοι.

Χαμτί βέης, γραμ. τοῦ κτηματολογίου.
 Δημήτριος Κωνσταντίνου ἐφ. ταμίας.
 Χριστόδουλος ἐφ. πράκτωρ ταχυδρ. καὶ τηλεγραφ.

Τελωνεῖα.

Χασάν Σαμπρή ἐφ. τελώνης.
 Ἐσάδ » γραμ.
 Ἄζιζ » ἐξελεγκτής.

Χωροφυλακή.

1 λοχίας, 1 δεκανεὺς, 11 χωροφύλακες.

Ἐπικρατὶα Πολιχνίτου ὑπαγομένη εἰς τὴν ὑπο-
 διοίκησιν Πλωμαρίου.

Σέλιμ βέης, ἑπαρχος.
 Χαλιδ ἐφ. γραμ. τοῦ κτηματολογίου.
 Ἄπτ οὐρ-Ραχμάν ἐφ. ταμίας.
 Γαλαντὴ ἐφ. πράκτωρ ταχυδρ. καὶ τηλεγραφ.

Πρωτοδικεῖον.

Μουσταφᾶ Τεβρὴκ ἐφ. πρόεδρος.
 Χουσεῖν βέης, μέλος.
 Εὐστράτιος Μπέλης ἐφ. »
 Μουσταφᾶ » α. γραμ.
 Ἰσμαήλ » ὑπανακριτής.
 Μεγμέτ » β'. γραμ.
 Ἄρίφ » ἀστυνόμος.

Σχολαὶ ἀλληλοδ. δασκτικαὶ ἐν χωρίοις.

Ἰσμαήλ ἐφ. διδασκαλος.	ἐν Ἄγριπα μαθηταὶ	49
Καδρί » »	» Λίργα »	16
Χουσεῖν Χουσι ἐφ. »	» Βασιλικαῖς »	18

Παναγιώτης Τερζις	ἐφ.	μέλος.
Χριστόδουλος Μπουλαλής	ἐφ.	πρόεδρος.
Ἐμμανουήλ Τσαμουρκέλης	»	»
Σεβκῆ	»	ἀ. γραμ.

Ἐγγραφή τοῦ πληθυσμοῦ.

Μουσταφᾶ	ἐφ.	διευθυντής.
Καδρι	»	γραμ.

Διμερῆς

Γεώργιος Λαγουμίδης	ἐφ.	προέδρου.
Παναγιώτης Μουλᾶ	»	μέλος.
Κανελάς Μαυριγός ἀγξ.	»	»
Παναγιώτης Ἐρπελάς	»	»
Δημήτριος Τσαλακέλης	»	»
Ἐμμανουήλ Τσαμουρκέλης	ἐφ.	ιατρός.
Γεώργιος	»	» γραμ.

Ἐπιτροπὴ ἐπὶ τῆς ὁδοποιίας

Δημήτριος Μπουλαλής	ἐφ.	πρόεδρος.
Δημήτριος Λαγουμίδης	»	μέλος.
Ἐμμ. Τσαμουρκέλης	»	»
Ἐμμ. Ξεφτερᾶς	»	»
Ἐμμ. Μιλανδινός ἀγ.	»	»
Παναγιώτης Μπούλιας	ἐφ.	»

Ἐπιτροπὴ ἐπὶ τῆς γεωργίας.

Γεώργιος Ἀθανασιάδης	ἐφ.	πρόεδρος.
Χαρολδὸς ἀγξ.	»	μέλος.
Δημήτριος Λαγουμίδης ἀγξ.	»	»
Παναγιώτης	»	»

Ἐπιτροπὴ ἐπὶ τῆς ἐγγραφῆς τοῦ πληθυσμοῦ.

Χρήστο;	ἐφ.	ὑπόστράτιος
		ἐφ.

εἰς τὸν ναὸν διὰ κλίμακος 114 βαθμίδων. Εἰς ἀπόστα-
σιν 1 1/2 ὥρας ἀπὸ τῆς κομισπόλεως ὑπάρχουσι 2 πηγαί
θερμῶν ὑδάτων θειούχων ὠφελούντων πολὺ εἰς τὰς ἀσθε-
νεῖας τοῦ δέρματος.

Ἑποδιοικήσις Πλωμαρίου.

Ἀντώνιος Οἰκιδης ἐφ. ὑποδιοικητής (σκανιέ).
Μπεγτσετ βέης, ἀ. γραμ. (σαλισέ).
Μεχμέτ Τεβφὴκ ἐφ. λογιστής.
Δημήτριος » γραμ. ἐπὶ τῆς ἐλληνικῆς.

Διοικητικὸν συμβούλιον.

Ἑποδιοικητής πρόεδρος.
Παρθένιος ἐφ. ἐπίτροπος τοῦ μητροπολίτου μέλ. διαρκές.
Λογιστής, » »
Γραμματεὺς, » »
Χατζὴ πασοῦ Μεχμέτ βέης, » κληρωτ.
Δημήτριος Πουλάλης ἐφ. » »
Ἰωάννης Ἀθανασιάδης ἐφ. » »

Δεικὰ τῆ.

Κιαμήλ ἐφ. διευθυντής.
Ἀλῆ Ριζά » ἀ. γραμ.
Μεχμέτ » β'. »

Ἀστυνομία.

Μουστιφᾶ βέης, ἀστυνόμος γ'. τάξιως.
Δημήτριος ἐφ. » δ'. »
Δημήτριος ἀγᾶς, φύλαξ τῆς φυλακῆς.

Πρωτοδικεῖον.

Μαλιζάκας ἐφ. πρόεδρος.
Παναγιώτης Μπουνάτζος ἐφ. μέλος.

φρένα, 3 βυρσοδεφετα, 2 σαπωνοποιετα, 73 ελαιωτριβετα, και 2 φρουσια, ὧν τὸ ἓν κεῖται ἐν τῇ κωμοπόλει Μολύβου και τὸ ἕτερον ἐν Σίγρι. Τὸ τῆς Μολύβου εἶναι ὑψηλοτάτης θέσεως.

Ὁ δὲ κλις φόρος τῆς ὑποδιοικήσεως Μολύβου ἀνέρχεται εἰς 791562 γρ. Ἐν τῇ κωμοπόλει Μολύβου ὑπάρχουσι δύο ἰατροὶ και 2 φαρμακεῖα ὑπὸ τῶν ἰατρῶν διατηρούμενα. Οἱ ἐν ταῖς ἐπαρχίαις και τοῖς χωρίοις ἰατροὶ εἶναι 8, διατηροῦντες ἕκαστος τὸ ἑαυτοῦ φαρμακεῖον. Ἐν τῇ κωμοπόλει ὑπάρχει μικρὸς λιμὴν ἰκανὸς πρὸς ἀγκυροβόλησιν πλοικρίων και ἕτερος τῆς αὐτῆς τάξεως ὑπάρχει ἐν τῷ χωρίῳ Τσεμλέκ. Ὁ γνωστότερος πόντων εἶναι ὁ λιμὴν Σίγρι.

Ἐν τῇ Ἐπαρχίᾳ Καλλονῆς ἐξαρτωμένα ἐκ Μολύβου ὑπάρχουσι δύο μοναὶ ὧν ἡ μία τῶν ἀνδρῶν και ἡ ἑτέρα τῶν γυναικῶν Λίμονος καλούμεναι. Λέγεται ὅτι ἐκτίσθησαν ὑπὸ τοῦ Ἁγίου Ἰγνατίου. Ἡ ἔτησία πρόσδοσις εἶναι 80000 γρ. Ἐν τῇ ἐπαρχίᾳ Ἐρρσοῦ ὑπάρχει περίφημος μονὴ καλουμένη Ὑψηλὴ Μονὴ και διοικουμένη ὑπὸ τοῦ μητροπολίτου Μιτυλήνης, ἡ μονὴ Ψαρρῶν τῶν ἀνδρῶν και ἡ μονὴ Πύργος τῶν γυναικῶν. Ἐμπροσθεν τοῦ λιμένος Σίγρι και τοῦ χωρίου Πέτρα ὑπάρχει ἀγκὴ ἐν νησιδίῳ κατακλινητῶν, ὧν ἡ βοσκὴ παρέχεται ὑπὸ τοῦ κράτους εἰς ἐμισθωτάτα. Ἐν τῇ ὑποδιοικήσει Μολύβου ὑπάρχουσι πρόβατα, αἴγες, βόες, ἡλιόνοι, φορβόδες, μικροὶ ἴπποι, γωστοὶ ὑπὸ τὸ ἔνομα Μιδιλί, ὄνοι και χοῖροι. Ἐν τῷ χωρίῳ Πέτρα ἀπέχοντι μίαν ὥραν τῆς κωμοπόλεως ὑπάρχει ἀρχαῖος ναὸς ἐπὶ μονολίθου εἰς ὕψος 80 πήχων. Φθάνει τι-

'Απτ-ούρ-Ραχμάν	έφ.	γραμ. τοῦ κτηματολογίου.
'Αστρ	»	ταμίας.
Μεχμέτ	»	τελώνης.
Σουλεϊμάν	»	γραμ. τοῦ τελωνείου.
Μουσταφᾶ Φεβζή	»	τελώνης Φεζλεκέ.
Μεχμέτ	»	» Βρατέλας.
Μεχμέτ	»	» Ἄγρας.
'Απτ-ούρ-Ραχμάν	»	πράκτ. ταχυδρ. καὶ τηλεγράφ.

Ἡρωτοδικεῖον.

Μεχμέτ Χιλμὶ	έφ.	πρόεδρος.
Σεφίκ βέης,		μέλος.
Μιχαήλ Ἀγγελίδης	έφ.	»
Νεσετ βέης,	έ.	γραμ.
Χουσεΐν	»	ὕπανακριτής.
Ἀχμέτ	έφ.	β' γραμ.
Σελίμ	»	ἀστυνόμος ἐν τελῶν καὶ γρήν εἰσαγγελ.

Ἐπιτροπὴ ἐπὶ τῆς ὁδοποιίας.

'Ισγάκ	βέης	πρόεδρος.
Χαλίλ	»	μέλος
Σπεῖρος Ἀντωνίου ἀγγ.		»
Δημήτριος Χατζῆ Παρσκαυῆ ἀγγ.		»
Παυλάκης Κεφαλᾶς		» ταμίας

Ἡ ὑποδιόκησις Μολύβου ἔχει 8201 οἰκίας, πληθυσμὸν μουσουλμ. 8433 καὶ χριστιαν. 27087, 36 ἀλληλοδιδακτικὰ σχολεῖα μουσουλμ. καὶ 36 χριστιανικὰ, 1 σχολὴν Ρουσιδιᾶ καὶ 1 ἑλληνικὴν, 24 τεμένη, 2 μεσδζίδ, 1 τεκέν, 1 βιβλιοθήκην, 36 ἐκκλησίαν, 3 μονᾶς, 16 λουτρούς, 1 πηγὴν θερμῶν ὑδάτων, 1 διοικητήριον, 8 τελωνεῖα 1 φάρου, 137 κρήνας, 17 γεφύρας, 120 σιτομύλους, 152 κα-

Ἐπαρχία Ἐρεσσού.

Ἰομαήλ	ἐφ.	ἑπαρχος.
Μεγμέτ Σερίφ	»	πρόκτωρ ταχυδρο. καὶ τηλεγραφ.
Ὅσμάν	»	τελώνης Ἐρεσσού.
Ὅσμάν Χιλμὶ	»	» Ἐδίπ.
Μεγμέτ	»	ταμίας.

Πρωτοδικεῖον.

Χαϊδέρ	ἐφ.	πρόεδρος.
Χαραλαμπίδης	ἐφ.	μέλος.
Ἄχμέτ	»	»
Σαλίμ	»	ἀ: γραμματεὺς.
Ἄριφ	»	ὑπανακριτής.
κηνή ἢ Θέσις	β'.	γραμ.
1 ἀστυνόμος.		

Μουσταφᾶ ἐφ. γραμ. τοῦ κτηματολογίου.

Ἐπιτροπὴ ἐπὶ τῆς ὁδοποιίας.

Ἀνέστης	ἐφ.	πρόεδρος.
Ἄχμέτ ἀγᾶς	Ὁμερζαδές	μέλος.
Συμεών	Ἀνέστης ἀγᾶς,	»
Θεόδωρος	Ἀνδρέας	»
Μιχαήλ	Σπείρου	»
Σπείφος	»	ταμίας.
Τεβφήκ	ἐφ.	γραμ.

Ἐπαρχία Καλλονῆς.

Βαχρί	βέης,	ἑπαρχος.
Νικηρόρος	ἐφ.	μητροπολίτης Μεθώνης.

Ἀλληλοδιδασκτικόν

Χαιίτ	ἐφ.	ἀ.	διδάσκαλος.		
Χαρήζ	»	β'.	»	Μαθηται	81.

Παρθεναγωγετον.

Ἀκηλε	χανήμ	ἀ.	διδασκάλισσα.		
Ἄισε	»	β'.	»	Μαθήτριάι	42.

Μουσταφᾶ	ἐφ.	διδάσκ.	ἐν Σήγοι	Μαθ.	40
Ἰμέρ	»	»	» Ἐροσσῶ.	»	30
Χαρήζ Ἀλῆ	»	»	» Μεσοτόπω	»	20
Χαρήζ Χασάν	»	»	» Ἄγρᾶ	»	45
Μεχμέτ Μουχσίν	»	»	» Κελίμια	»	25
Ἰσμαήλ	»	»	» Ἐφοῦνδᾶ	»	35
Ἀχμέτ	»	»	» Χέδσε	»	15
Χουσεῖν	»	»	» Κισιέ	»	40
Χαρήζ Μπακή	»	»	» Ἰσοιλέκ	»	70
Χουτεῖν	»	»	» Ἰπεῖφ	»	30
Ἰσμαῦν	»	»	» Ἄνεμοτίκ	»	30
Σερίφ Ἰμέρ	»	»	» Κούλιπε	»	25
Χαρήζ Μεχμέτ	»	»	» Λικιάδζ	»	10
Σουλεῖμαν	»	»	» Κιλχιζάδω	»	25
Χουσεῖν	»	»	» Ὑψηλομετόπω	»	20
Μουσταφᾶ	»	»	» Γέλοια	»	20
Σουκρῆ	»	»	» Σκαμικ	»	38
Χουσεῖν	»	»	» Χάλια	»	15
Χαρήζ Μεχμέτ	»	»	» Βαφιῶ	»	23
Σατζῆ Χασάν	»	»	» Δάφιζ	»	50
Σικίρ	»	»	» Βρασεῖλα	»	40
	»	»	» Νιρετζικ	»	15
Χασάν	»	»	» Κουαμίδος	»	20
	»	»	» Πέτρα	»	20
	»	»	» Βοιάννα	»	15
Χαρήζ Ἀχμέτ	»	»	» Δζουμαλή	»	15

Μουσταφᾶ βέης	μέλος.
Χατζῆ Ρεσιδ	ἐφ. «
Μιχαήλ Δζάνος ἀγῶς,	»
Μουσταφᾶ ἐφ.	γραμ.
Ἄχιλλεὺς ἀγῶς,	ἐργοδηγός ἐπὶ τῆς ὁδοποιίας.

Ἐπιτροπὴ ἐν Μολύβῳ ἐπὶ τῆς ὁδοποιίας.

Κορμενάκης Λάζος ἐφ.	πρόεδρος.
Χασάν βεηζαδῆς Μουσταφᾶ βέης,	μέλος.
»	»
»	»
»	»
Κωνσταντῖνος Νικολάου ἀγῶς	»
Ἀναστάσιος ἐφ.	»
Ἄσμάν	» γραμ.

Ἐπιτροπὴ ἐπὶ τῆς ὁδοποιίας ἐν Πέτρῳ.

Ἀλέξιος ἐφ.	πρόεδρος.
Ἰωάννης ἀγῶς,	μέλος.
Παναγιώτης	»

Λοιοὶ ὑπάλληλοι.

Μιχαήλος Δζάνος ἐφ.	πρόκτωρ ταχυδρ. καὶ τηλεγραφ.
Πετροῖδης ἐφ.	πρόκτωρ ταχυδρ. καὶ τηλεγραφ. ἐν Πέτρῳ.
Χασάν	» ἀστυνόμος β' τάξεως.
Ἄχμετ	» δ' »
Φύλακες :	Μουσταφᾶ ἀγ. καὶ Μουσταφᾶ ἀγῶς.
Σεσίρ Ἀλῆ ἐφ.	τελώνης.
Μουσταφᾶ ἀ	γραμ. τοῦ τελωνείου.
Χασάν Σεφῆκ ἐφ.	τελώνης ἐν Πέτρῳ.
Χαφῆζ Χαλίλ	» » Τσομλέκ.

Σχολεῖον Ρουσιδῆ.

Ἄσμάν	ἐφ. ἀ.	διδάσκαλος.
Μουσταφᾶ	» β'.	»
Ἰσαμὴλ	»	θυρωρός. Μαθηταὶ 40.

Ἐπιτροπὴ ἐπὶ τῆς ἐγγραφῆς τοῦ πληθυσμοῦ:

Μουσταφᾶ ἐφ. Στυλιανὸς ἐφ.

Πρωτοδικεῖον.

Μεχμέτ Βαχίτ ἐφ. πρόεδρος.

Μεχμέτ ἀγῶς, μέλος.

Νικόλαος Μπουλμπούλ » »

Σουλεϊμάν ἐφ. ἀ. γραμ.

Φαήκ » β'. »

Σαλίμ » ὑπανακριτής.

Χασάν ἐφ. ἀστυν. β'. τάξιος καὶ ἐπίτροπος εἰσαγγελ.

Μουσταφᾶ ἐφ. ἐκτελεστής.

Μεχμέτ » »

Σουλεϊμάν » συμβολαιογράφος.

Ἄλῃ ἀγῶς, καθαριστής.

Γραφεῖον τοῦ πληθυσμοῦ.

Χακκῆ ἐφ. διευθυντής.

Νιαζῆ » γραμ.

Χωροφυλακὴ.

Μεχμέτ ἀγ. ὑπολοχαγός. 1 δεκανεὺς παζός. 1 δεκανεὺς ἱππεύς. 12 χωροφύλακες παζοί, καὶ 3 ἱππεῖς.

Ἐφορὶα τῶν μουσουλμανικῶν σχολείων.

Πρόεδρος, Χασάν βέης. Μέλη: Ὀσμάν Ρεμζι ἐφ. Μεχμέτ ἐφ. ὁ λογιστής, Ἀπτούλ Χαμίτ ἐφ. Χασάν ἐφ. Μουσταφᾶ Νατζῆ ἐφ. Χατζῆ Μεχμέτ ἐφ. Χατζῆ Ρασίδ ἐφ. καὶ Χαφῆζ Ἄλῃ ἐφ. Ταμίας, Ἰβραχίμ ἐφ.

Δημαρχία

Κενῆ ἢ ὀπίς: πρῶτος.

* Υποδιοίκησις Μολύβου υπαγομένη εἰς τὴν
διοίκησιν Μιτυλήνης.

Ἀχμέτ Σακίρ ἐφ. ὑποδιοικητής (σανιέ).
Μεχμέτ Βαχίτ » γακίμης (δεξιὲ μουδεραίς).
Μεχμέτ » λογιστής.
Μουσταφᾶ Νατζι ἐφ. α'. γραμ.

Διοικητικὸν συμβούλιον.

* Υποδιοικητής πρόεδρος.
Χακίμ ἐφ. μέλος διαρκές.
Λογιστής » »
Α'. γραμ. » »
Χασὲν ἐφ. » κληρωτόν.
Μανωλάκης ἀγξί, » »
Μιχαὴλ Τσάλος » »

Λογιστικὸν τμήμα.

Μεχμέτ ἐφ. λογιστής.
Σελίμ » ταμίας.

* Ἀλληλογραφία.

Μουσταφᾶ Νατζι ἐφ. γραμ. τῆς τουρκικῆς.
Νικόλαος « » ἑλληνικῆς.

Γραφεῖον δεκάτης.

Χατοῦ Μεχμέτ ἐφ. διευθυντής.
Ἰσαὲτ » α'. γραμ.
Ἰβραχίμ » β'. »

Κτηματολόγιον.

* Ἀχμέτ Νουρεδδίν ἐφ. α'. γραμ.
Ἀχμέτ » β'. »
Χουσεῖν βέης, εἰσπράκτωρ.
Μεχμέτ Χιλιμή ἐφ. γραμ. τοῦ ταποῦ.

φάρμακους, 2 σταθμοὺς, χωροφυλακῆς, 205 κρήνας, 121 γειφύρας, 45 σιτομόλους, 5 ἐργοστάσια, 1 τηλεγραφῆστον, 181 καφενεῖα, 7 βυσοδοψεῖα, 19 σαπωνοποιεῖα, 167 ἐλαιότριβεῖα, 1102 οἰκίας, 5 ξενῶνας, 297 ἐργαστήρια, 10 ἰατροὺς καὶ 4 φαρμακεία. Ἐκ τῶν ἰατρῶν εἰς εἶναι ὁ ὑπὸ τοῦ κράτους διωρισμένος ἰατρὸς τοῦ φρουρίου, εἰς ἔμμισθος ὑγειονομικός, εἰς δημορχιακός, καὶ οἱ λοιποὶ ἰδιωτικῶς μετέρχονται τὸ ἐπάγγελμα των. Ἐκ τῶν φαρμακείων τὸ ἐν εἶναι τοῦ χριστιανικοῦ νοσοκομείου καὶ τὰ λοιπὰ ἰδιόκτητα τῶν φαρμακοποιῶν ὑφ' ὧν καὶ διευθύνονται.

Ἐν τῇ νήσῳ Μετυλήνῃ ὑπάρχουσι 4 λιμένες, ὧν ὁ πρῶτος κεῖται ἐν τῇ πόλει, εἶναι τεχνητός, καὶ προφυλάττει ἀπὸ πάντας τοὺς ἀνέμους τὰ πλοῖα τῶν ὑπολοίπων τὸ ὑπὸ τὴν ἐπιφάνειαν τῆς θαλάσσης μέρος εἶναι τριῶν μέτρων, ὁ δεῦτερος εἶναι ὁ λιμὴν τῆς Γέρας πρώτης τάξεως μέρος πρὸς ἀγκυροβόλησιν ἐν τῷ Αἰγαίῳ. στενὸς μὲν τὸ στόμιον, ἀλλ' ἐσωτερικῶς ἔχων σχῆμα δεξαμενῆς προφυλάττει τὰ πλοῖα πανταχόθεν, ὁ τρίτος εἶναι ὁ λιμὴν Καλλονῆς πρώτης ἐπίσης τάξεως μέρος πρὸς ἀγκυροβόλησιν ἐν τῷ Αἰγαίῳ, στενὸς καὶ ἀβαθῆς κατὰ τὸ στόμιον, ἀλλ' ἐσωτερικῶς ἔχει σχῆμα δεξαμενῆς καὶ ἱκανὸς πρὸς εἴσπλουν πλοίων παντὸς εἴδους πλοίων καὶ προφύλαξιν αὐτῶν ἀπὸ πάντας ἀνεμων, καὶ ὁ τέταρτος εἶναι ὁ λιμὴν Σήγρη, γινώσκον μέρος πρὸς ἀγκυροβόλησιν, ἐκτεταμένον, καὶ προφυλλάττει παντὸς εἴδους πλοῖα ἀπὸ πάντας ἀνεμων. Ὅταν πνέῃ ἀνεμος ἀπὸ τὸ ἐν μέρος τῆς νήσου τὰ πλοῖα δύνανται γὰρ ἀγκυροβολήσωσιν εἰς τὰ ἀντίθετα παράλια, ἅτινα ὅμως δὲν δύνανται γὰρ θεωρηθῶσιν ὡς καλὰ μέρη πρὸς ἀγκυροβόλησιν καθὼς μήτε ἕτεροι μικροὶ λιμένες κατὰλληλοι δι' ἀκτοπλοῖα πλοίαρχια.

Εὐδοκία Στριάλη διδασκάλισσα τοῦ παρθηναγωγείου.
Μαθηταὶ 180. Μαθήτριά 90.

Σχολεῖα χωρίου Κάπης.

Ταχῆρ βέης, ἔφορος.

Φειζ-εὐλ-λάχ ἀγ. »

Χουσεῖν ἐρ. διδάσκαλος τῆς μουσουλ. σχολῆς Μαθ. 36

Ἀναττ. Ἐλευθεριάδης » » χριστιαν. » » 100

Γαλανός ἐρ. δήμαρχος

Νικόλαος Κουδούνης » » χωρίου Κιάλε.

Μεχμέτ ἐρ. ἔφορος σχολῆς χωρίου Σκαμινῆς

Χιλίλ Καπουδάν » » » » »

Χασάν βέης, » » » » »

Κωνσταντῖνος Θεοδώρου ἐρ. δήμαρχος » »

Μιχαήλ Κουρουμπακάλ » » » Γέλοια.

Ἐπαρχία Γέρας.

Ἄχμετ βέης, ἔπαρχος.

Ρασίδ ἐρ, γραμ. ἐπὶ τῆς ἐγγραφῆς.

Μεχμέτ Φαήκ ἐρ. πράκτωρ ταχυδρομ. καὶ τηλεγραφ.

Μπουρχάν-εδ-διν ἐρ. ταμίας.

Ἰδρίς » τελώνης Πέραμα.

Πρωτοδικεῖον.

Χουσνῆ ἐρ. γραμ.

Νουρῆ » ἀστυνόμος γ'. τάξιως.

Σουλεῖμάν » » δ'. »

Ἰπποδιοικήσεις Μιτυλήνης.

Ἡ Ἰπποδιοικήσεις Μιτυλήνης ἔχει πληθυσμὸν μουσουλμανικὸν 4531 καὶ χριστιαν. 34655, σχολεῖα μουσουλμ. καὶ χριστι. ἀρρέν. καὶ θηλ. 36, 1 διοικητῆριον, 1 βιβλιοθήκη, 1 μητρόφυλιν, 17 λουτροίς, 3 ἐν καλῇ καταστάσει καὶ 2 ἠρειπωμένα θερμὰ ὕδατα, 1 τελωνεῖον, 1 φροῦριον, 4

Ἰσμαήλ	»	γραμ.	ἐπὶ τῆς ἐγγραφῆς.
Παναγιώτης	»	πράκτωρ	τοῦ ταχυδρ. καὶ τηλεγραφ.
Ὅμηρ	»	ταμίης.	

Πρωτοδικεῖον.

Νεσεὶτ βέης,	πρόεδρος.		
Ἀναγνώστης	ἐφ.	μέλος,	
Χατζῆ Σακίρ	»	»	
Χαϊρεδδίν	»	α. γραμ.	
	κενὴ ἢ θέσις	ὑπανακριτοῦ.	
Μεχμέτ	ἐφ.	β'.	γραμ.
Ἀλῆ βέης,	ἀστυνόμος	δ'.	τάξεως.
Κλητῆρες:	Ἰσμαήλ ἀγ.	Σακίρ ἐφ.	καὶ Στυλιανὸς ἐφ.
Μολλᾶ	Ὅσμάν,	καθαριστής.	

Ἐπιτροπὴ ἐπὶ τῆς ὁδοποιίας

Παναγιώτης Δημητρίου	ἐφ.	πρόεδρος.
Παναγιώτης Μπογιατζῆς	»	μέλος.
Εὐστράτιος Ἀναγνώστου	»	»
Βασίλειος Κοτσάν	»	»
Χατζῆ Ραφαήλ	»	»

Ἀπόστολος Γιαννάκης, Δήμαρχος.

Ἐφορὰ σχολείων.

Παναγιώτης Κομίλης	ἐφ.	πρόεδρος.
Εὐστράτιος Σαράνδης	»	μέλος.
Παναγιώτης Μπογιατζῆς	ἐφ.	»
Εὐστράτιος Ἀναγνώστης	»	»

Προσωπικὸν σχολείου.

Μιχρήλ Μιχαλάρος	ἐφ.	α.	διδάσκαλος.
Πέτρος Παρασκευᾶ	»	β'.	»
Ἀπόστολος	»	γ'.	»
Δημήτριος Παπουρέλης	»	δ'.	»

Ἐπαρχίαι ἐξαρτώμεναι κατ' εὐθείαν ἐκ τῆς
διοικήσεως Μιτυλήνης.

Ἐπαρχία (μουδιρλίκι) Ἀγιάσου.
Χουσεῖν Χουσινῆ ἐφ. ἑπάρχος.
Μεχμέτ » γραμ. ἐπὶ τῆς ἐγγραφῆς.
Σερίφ ἐφ. πράκτωρ ταχυδρομ. καὶ τηλεγρ.
Σερίφ » ταμίας.
Μπεκίρ » γραμ. τοῦ κτηματολογίου.
Τεβφίκ » » τῶν ταπού.

Πρωτοδικεῖον.

Ἀπτή βέης, πρόεδρος.
Παναγιώτης Σαπουναδέλης ἀγῶς, μέλος.
Χασάν ἐφ. Ἰχτανδηλή »
Ἰβραχίμ » ἀ. γραμ.
Χαφής » ἐπίτροπος εἰσαγγελέως.
Χαλίλ ἐφ. ὑπανακριτῆς.
Ἰσμαήλ Χακκῆ » β'. γραμ.
Μουσταφᾶ ἐφ. ἀστυνόμος γ'. τάξεως. (Μ. ε.)

Δημαρχία.

Δημήτριος Νολέλ ἐφ. ἐπίτροπος τοῦ προέδρου.
Μιχαὴλ Καβιάδης » γραμ.
Μιχαὴλ Γρυμάνης » κλητήρ.

Ἐπιτροπὴ ἐπὶ τῆς ὁδοποιίας.

Παναγιώτης Σαπουναδέλης ἐφ. πρόεδρος.
Δημήτριος Νολέλ » μέλος.
Σπεῖρος Δημητρίου » »
Μιχαὴλ Καβιάδης » »
Στέφανος Βιρανιάδης » »

Ἐπαρχία Μανδαμλίδου.

Φερίδ ἐφ. ἑπάρχος.

Βασίλειος Μάνδηρας έφ. »
 Δημήτριος άγᾶς, έργοδηγός.
 Ἰωάννης Ράκαλης άγᾶς, γενικός έξελεγκτής.
 Ὅσμάν έφ. γραμ.
 Νικόλαος Μπαγάνας έφ. γραμ. επί τῆς έλληνικῆς.

Προξενεία,

Κ. Κάρολος Ρομπόλ ύποπρόξενος Ἀγγλίας και Γαλλίας.
 κενή ή θέσις » Ἀυστρίας.
 » Μιχαήλ (Μ. δ΄.) προξενικός πράκτωρ Ἀμερικῆς.
 » Σβίλαριτς ύποπρόξενος Ρωσίας.
 » Μεταξᾶς » Ἑλλάδος
 » Ἀμιράς » Σουηδονορβηγίας.
 » Φιδέλης Νέζη προξενικός πράκτωρ Ἰταλίας.
 » Νατάλης Μπαρδζίλη ύποπρόξενος Ὀλλανδίας.
 Ἡ θεωρησις τῶν υποθέσεων τοῦ περσικοῦ προξενείου
 εἶναι ἀνατεθειμένη εἰς τὸ ρωσικόν ύποπρόξενεῖον.

Σχολεῖον Ρουσιέ.

Ὅσμάν έφ. ά. διδάσκαλος (δεβριέ μουδερῆς).
 Χαμίτ » β΄. »
 Χαλίμ βέης, » τῆς καλλιγραφίας.
 Μουσταφᾶ άγᾶς θυρωρός. Μαθηταί 40.

Ἀλληλοδιδασκτικόν Σχολεῖον.

Κιαμίλ έφ. ά. διδάσκαλος (δεβριέ μουδερῆς).
 Ριζᾶ » β΄. »
 Μουσταφᾶ » θυρωρός. Μαθηταί 115.

Ἀλληλοδιδασκτικόν τῶν Θηλέων.

Ἐμινέ Χανήμ διδασκάλισσα.
 Νεσιμπέ θυρωρός. Μαθήτριά 85.

Μουσταφᾶ Φεχμιῒ ἐφ. ἄ. γραμ. τῆς ἐν Μιτυλήνῃ
ὑποδιευθύνσεως.

Μουχιπ βέης.	γραμ.	ἐπὶ τῶν ἀδειῶν.
Ἰβραχίμ	ἐφ.	πράκτωρ ἐν Σάρλιτζα.
Τεβφῆκ	»	» Νέφ Διμένι
Ἀβεδδίν	»	» Μολύβφ.
Χαφῆζ Ἀχμέτ	»	» Ἰσομλέκ.
Ἄλῆ	»	» Ἐρεσσῶ καὶ Σίγρι.
Γιαννάκος Πρίμος	ἐφ.	» Ἐδίπ.
Μεχμέτ Ἄλῆ	»	» Πέραμα.
Εὐάγγελος	»	» Πλωμαρίφ.
Σολέτ	»	» Καλλονῆ.
Ἀχμέτ Χαμδι	»	» Φεσλεκέ.
Μεχμέτ	»	» Μεμλαχά.
Μουσταφᾶ	»	» Μοσχονησίους.

Ἑτάλληλοι τοῦ μονοπωλίου τῶν καπνῶν.

Κλεάνθης Φωτίου.	πράκτωρ.
Ἰάκωβος Μαρκάκης,	ἄ. γραμ.
Ἰωάννης Νικολαΐδης,	ὑπάλληλος.
Ἀντώνιος Μαργλῆς,	ἀποθηκάριος.
Φενελών Παρί,	ἐπὶ τῆς διαχειρίσεως.
Ἰωάννης Κάβουρας,	ἄ. φύλαξ.

Φύλακες: Θεόδωρος Ἀρβανίτης, Κιαμίλ Ἰβρα-
χίμ καὶ Προκόπιος Ἰακώβου.

Ἐπιτροπὴ ἐπὶ τῶν ὁδῶν.

Χαλίλ	ἐφ.	πρόεδρος (σαλισέ Μ. δ')
Μιχαήλ Κούμπας	»	μέλος » »
Μαρίνος Καμπούρης	»	δήμαρχος » » »
Ἰσμαήλ βέης,		»

Τελωνεῖον.

Νετζίπ	ἔφ. τελώνης	(μουδερρίς ρουούς).
Σαμπρή	»	ά γραμ.
Χουσεῖν Χουσνῆ	ἔφ. β'.	γραμ.
Μπεσίμ	»	ἐπὶ τῆς ἀλληλογραφίας.
Χασάν	»	» τῶν δηλώσεων.
Ἄλῆ Δζεβὰδ	»	» ἀδειῶν.
Μαχμούτ	»	» τῆς ἀποβάθρας.
Ἰόρχιμ	»	ταμίας.
Ἄσμαν	»	ἀρχιφύλαξ.
Ἄσμάν	»	ἐπιθεωρητής.
Χαφῆζ Ἀχμέτ	»	»
Χασάν	»	ἀποθηκάριος.
Χασάν Μπαρῆ	»	τελώνης βορείου λιμένος.
Ἀχμέτ Λουτφί	»	» Παμφύλων.
Μεχμέτ Ρασίτ	»	» Σέρλιτσα.
Ἐγιοῦπ	»	» Μεστιγνῶν.
Ἀχμέτ	»	» Μπάνος.
Μεχμέτ Χασίμ	»	» Νέου λιμένος.
Χασάν	»	» Σκαμιῶν.

Διεύθυνσις ἐν Μιτυλήνῃ τῶν προσόδων τοῦ
γενικοῦ ὀθωμανικοῦ χρέους.

Ἀγαθῶν	ἔφ.	διευθυντής	(σανιέ).
Μιχράν Φεριδ	»	ἐλεγκτής.	
Μπεσίμ	»	ά. γραμ. τοῦ λογιστηρίου.	
Καδρί	»	β'.	»
Μουσταφᾶ Ζεκί	»	γ'.	»
Βατίλειος	»	ταμίας.	
Μεχμέτ Γεβφήκ	»	ά. γραμ. τῆς ἀλληλογραφίας.	
Χουσεῖν Φαβζή	»	β'.	»
Ἄμερ Λουτρί	»	ἀντιγραφεὺς.	

Δεύτερος λόγος φρουρίων Μολύβου και Σίγρι.

Μεχμέτ άγξς,	λοχαγός.
Νουρη ή έφ.	υπολοχαγός.
Μεχμέτ Σερίφ άγξς,	έπιλοχίας.
Άγμετ έφ.	λοχίας.

Αξιωματικοί του έν Μιτυλήνη ά. λόχου του δ'. τάγματος του ιδ'. συντάγματος του β'. στρατιωτικού σώματος.

Άλη Ριζά έφ.	λοχαγός	(Μ έ.)
Σεμς-εδ-διν »	»	(εθρίσκειται προσωρινώς).
Ίσμαήλ »	έπιλοχίας.	
Χουσείν άγξς,	»	

Οι υπάρχοντες στρατιώται του λόχου τούτου είναι 80.

Αξιωματικοί του έν Μιτυλήνη αυτοκρατορικού άτμοπλοίου Μουζδδ-Ρεσάν (Άγγελιαφόρος).

Φαήκ έφ.	κυβερνήτης	(ταγματάρχης Μ. δ').
Άλη »	ά. μηχανικός	(υποταγματάρχης).
Χακκή »	λοχαγός.	
Ίσμαήλ έφ.	γραμ. βρικίου.	
Ίσμαήλ »	μηχανικός	υπολοχαγός.
Άγμετ »	υπολογιστής	έπιλοχίας.
Όσμάν »	χειροϋργος.	

Τό πλοϊον έχει 50 στρατιώτας, 2 τηλεβόλα, 6 μυδροβόλα και μηχανήν δυνάμεως 25 ίππων.

Βορβοροφάρος υπ' άρ. 4 έν Μιτυλήνη.

Όμερ άγξς,	πλοίαρχος	(υποταγματάρχης Μ. δ').
Άλη »	ά. μηχανικός	λοχαγός.
Κιαμιλ έφ.	γραμ.	(γραμ. κορβέτας).
Έμίν άγξς,	λοχαγός.	
Χουσενή έφ.	υπομηχανικός.	Ναύται 20.

Μιχαήλ Κούμπας έφ.	μέλος.
Ἄχμэт βέης,	»
Βουρνέζος έφ.	»

Δημαρχιακὸν συμβούλιον.

Μαρῖνος έφ.	πρόεδρος.	(Μ. δ΄.)
Χολέμ βέης, Κουλαξίζαδές	μέλος.	(σανιέ)
Ζαφειράκης Βουρνέζος	έφ	»
Βασίλειος Ρούλ	»	»
Θεμιστοκλῆς Μαρῖνος	»	»
Πχναγιώτης Βασιλείου	»	»
Ἀντώνιος Καγιᾶς	«	»
Μιχαήλος Καρᾶς	»	»
Ναῖλ βέης,	ιατρός	(ὑποταγματάρχης).
Δημήτριος	έφ	μηχανικός.
Βασίλειος	»	γραμματεὺς.
Ταχσίν	»	ταμίας.
Νικόλαος Κοκαλᾶς	έφ.	ἐπιθεωρητής.

Κλητήρες: Ἰδρίς ἄγ. Προκόπιος ἄγ. καὶ Βασίλειος ἄγ.

Αὐτοκρατορικὸν φρούριον, πρῶτος λόχος.

Χασάν. έφ.	ταγματάρχης.	(παρ. Ἰφτιχάρ).
Ναῖλ	»	ιατρός ὑποταγματάρχης (Μ. έ.)
Δημήτριος	έφ	φαρμακοποιός. » »
Ἄσμάν	»	γραμ. τάγματος.
Ἄσμάν	»	χειροῦργος.
Χαμδὶ	»	» (ἐν Μολύβφ).
Μουσταφᾶ	»	ἱμάμης τάγματος.
Χαῖρ-εδ-δίν	»	λοχαγός.
Χασάν	»	ὑπολοχαγός.
Μουσαῖ	ἄγᾶς	ἐπιλοχίας.
Χοσρέβ	»	λοχίας.

Ἄλῃ ἐφ. τηλεγραφητής.
 Δημήτριος Ἀμιράς ἐφ. διευθ. τοῦ ἐντῆ ἀγορᾶ ὑποκαταστ.

Φιλεκαίδευτικὸν σωματεῖον.

Μουφτῆ ἐφ. πρόεδρος (Ἐδρίνε Μ. γ'.)
 Μοσταφᾶ βέης, (μουτεμάζ » ») μέλος.
 Χιλίμ » (σανιέ). »
 Σαλίμ » (ραμπιά). »
 Χατζῆ Μπεκίρ ἀγᾶς, (Μ. δ'.) »
 Βεκίρ βέης, »
 Ριφαᾶτ » »
 Ἄχμέτ » »
 Χασάν » »
 Ἐσᾶδ » »
 Ἰσμαήλ » »
 Ναζήφ ἐφ. ταμίας

Γεωργικὸν συμβούλιον.

Χαλίμ βέης πρόεδρος. (σανιέ).
 Ἄριφ ἀγᾶς, ἀρχιθυρωρός. μέλος
 Χατζῆ Χασάν ἐφ. ἐκ Σάρλιτζᾶ » »
 Ἰωάννης Μάνδηρας ἀγᾶς, » »
 Χαλίλ ἐφ. » »
 Χριστόφας Νολέλ » »
 Παναγιώτης Βασιλείου ἐφ. » »
 Κωνσταντῖνος Ἀνταλῆς » »

Ταμεῖον τῶν ὀρφανῶν.

Χατζῆ Ἰβραχίμ ἐφ. διευθυντής.
 Νικόλαος Μάνδηρας » ὑποδιευθυντής.

Ἰδρίτς * ἐκτελεστής.
Κλητῆρας : Ἀχμέτ ἐφ. καὶ Γεώργιος ἐφ. Χασάν ἀγ. καὸ

Ποινικὸν πρωτοδικεῖον.

Δεμίλ βέης, πρόεδρος.
Μινᾶς ἐφ. εἰσαγγελεύς. (Μ. δ΄.)
Ριφᾶτ » μέλος.
Μιχαήλ Γσκῆρ ἐφ. »
Χαφῆζ Μπεκίρ » πᾶρεδρος.

Γραφεῖον πρωτοδικεῖου

Ἀρίφ ἐφ. ἀ. γραμ.
Σείδ Ἀλή » γραμ. ἐπὶ τῶν πρακτικῶν.
Νουρή » » » » »
Νουρή » » » » »
Φαχρή » » » » »
Σαλήχ » » » » »
Χασάν ἀγῆς, καθαριστής.

Ἐμπροδικεῖον.

Βασίλειος Τριακίδης ἐφ. πρόεδρος.
Ἀζίζ » μέλος διαρκές.
Κωνσταντῖνος » » »
Μολλᾶ Μουσταφᾶ ἀγῆς, πᾶρεδρος
Χαλίλ ἐφ. »
Νικόλαος Κούρκουλης » »
Γεώργιος Κούμπας » »
Γαβριήλ ἐφ. διερμηνεύς. Χαλίλ ἐφ. κλητῆρ.

Τηλεγραφεῖον καὶ ταχυδρομεῖον.

Μαχμούτ ἐφ. διευθυντῆς τοῦ τηλεγρ. καὶ ταχυδρομείου.
Δουράνι » ἐπὶ τῆς γαλλικῆς ἀνταποκρίσεως.

Χωροφυλακή.

Ρεοφ βέης, ταγματάρχης (Μ. δ'.)
 Σαλίχ έφ. λοχαγός.
 Ριζά » γραμ. του τάγματος.
 Άλλή άγάς, ύπολοχαγός.
 Χουσείν έφ. επί των εκθέσεων.
 Χασάν » » » »
 Ριφάτ έφ. γραμ. των φυλακών.
 Μουσταφά » αρχιρύλαξ.
 Φύλακες : Όμέρ έφ. Ταίπ άγάς, Ταχσίν άγάς,
 Χατζή Χουσείν άγάς, Όμέρ άγάς, Μεχμέτ άγ. Χατζή
 Σαΐδ άγ. Ταχίρ άγ. και Άχμέτ άγάς.

Άστυνομία.

Σπεύρος έφ. ά. άστυνόμος.
 Μεχμέτ » β'. »
 Χατζή Μεχμέτ έφ. γ'. »
 Μουχαρρέμ. » » »
 Σαλήχ » δ'. »
 Άχμέτ έφ άστυν. δ'. τάξ. έν χωρίω Άγία Μαρίνα.
 Χασάν » » » » » Σάριτζα.
 Ρεφρέτ » » » » » Πάμφουλα.

Πολιτικόν πρωτοδικεϊόν.

Μεχμέτ Έσάδ έφ. πρόεδρος. (Ίζμιρ παγασί).
 Χατζή Καδη όγλου Μεχμέτ άγάς, μέλος.
 Μιχαήλος Κουρτζής έφ. »
 Χουλουσή » πάρεδρος.
 Άρίφ έφ. αρχιγραμματεύς.
 Νουρή » γραμμ. επί των πρακτικών.
 Τεβφήκ » » » » »
 Σερλίφ » » » » »
 Μιλτιάδης » » » » »

Δεφτέρη_Χακανῆ.

Σαλίμ ἐφ. διευθυντής (ραμπιά).
 Νετζίπ » γραμ.

Κτηματολόγιον.

Ρασίμ ἐφ. διευθυντής.
 Νεσεέτ » ἐπὶ τῶν φόρων τῆς χώρας.
 Μεχμέτ » βοηθὸς τοῦ ἀνωτέρω.
 Νούρ-ἔδ-δίν ἐφ. γραμ. τοῦ Καστώρα.
 Μπεκίρ » βοηθὸς τοῦ ἀνωτέρω.
 Ἄχμέτ ἀγῶς, καταστιχοφύλαξ.

Ἐπιτροπὴ ἐπὶ τῆς ἐγγραφῆς.

Χαλίλ ἐφ. Μαρῆνος ἐφ.

Δεκάτη.

Χουσνῆ βέης, διευθυντής. (σανιέ).
 Χαμδὶ » ἀ. γραμ.
 Ἄχμέτ ἐφ β', »
 Σουλεϊμάν » γ'. »
 Ἄλῆ βέης, γραμ. τῆς ὑποδιοικήσεως Μιτυλήνης.

Ἐβκάφ.

Χατζῆ Χακκῆ βέης, διευθυντής.
 Ἄχμέτ ἐφ. γραμ.

Δασονόμοι.

Σελίμ ἐφ. δασονόμος ἱππεύς.
 Σουκρῆ ἀγῶς, » πεζός.
 Μουσταφᾶ » » »

Νομός Μιτυλήνης.

Ἄγκιτλ ἐφ. Διοικητῆς ἔχων βαθμὴν βαλιᾶ καὶ παράσημον Μετζιτιέ β'. τζέως.

Διοικητὸν συμβούλιον.

Διοικητῆς. πρόεδρος.
 Μεχμέτ Ἐτιλ ἐφ. χακίμη: (Ἰζλιό-πχγες). μέλ. διαρ.
 Ἄβδ οὐο-ραχίμ » μουφτῆ: (Ἰδιδιρὲ M. γ') » »
 Κωνσταντῖος » μητροπολίτης. » »
 Ἐδχέν » λογιστής. (σαλισέ). » »
 Σουκρῆ » ἀ. γραμ. (σαλισέ). » »
 Μουσταφᾶ βέης, (μουσταφᾶ M. γ') μέλ. κληρωτ.
 Χατζῆ Μπεκή ἀγᾶς, (M. δ') » »
 Μιχαήλος Κούμπας ἐφ. » » » »
 Σοφοκλῆς Μπουρνάζος ἐφ. » » » »
 Χακκῆ ἐφ. ἀ. γραμ. » » » »
 Κενη ἡ θέσις β'. »

Λογιστικὸν τμήμα

Ἐδχέμ ἐφ. λογιστής.
 Ἄχμέτ Δζεμίλ ἐφ. β'. »
 Ἐλιν ἐφ. πρωτοκολλητῆς τοῦ ἡμερολογίου.
 Ἄλῆ » »
 Ἄλῆ βέης, ταμίας. Χατζῆ Ἄχμέτ ἐφ. καθκριτῆς.

Τμήμα τῆς ἀλληλεγγύφειας.

Σουκρῆ ἐφ. ἀ. γραμ. (σαλισέ).
 Μουσταφᾶ Ραχίμ » β'. » »
 Τσάη ἐφ. πρωτοκολλητῆς.
 Θεόφραστος ἐφ. διερμηνεύς.

Γὰ ὑπόσματα εἶναι περικνημίδες, φλανέλλαί καὶ γράμια.
 Παράγονται σῖτος, κριθή, μέλι, σταφυλαί, ρακή, σῦκα καὶ
 τυρός. Ὑπάρχουσι 3407 αἰγοπόρβιατα. 150 βόες καὶ δα-
 κίλεις, 24 ἵπποι καὶ ἡμίονοι καὶ 48 ὄνοι. Ὑπάρχουσι
 προσέτι καὶ χοῖροι. Τὸ μήκος τῆς νήσου εἶναι 3 ὥρῶν, τὸ
 πλάτος, 2 ὥρῶν καὶ ἡ περιφέρεια 8 μιλ. Ἐν Ψαρροῖς ὑ-
 πάρχουσι τὸ ὅλον 15 πλοῖα μικρὰ καὶ μεγέλα.

Ἑποδιοικήσεις Ψαρρῶν.

Ἰωάννης ἐρ.	ὑποδιοικητής.	
Νουρῆ	»	λογιστής.
Χαλίλ	«	ἀ. γραμ. (ραμπέξ).
Ἀμβρόσιος	»	πνευματικός ἀρχηγός.

Διοικητικὸν συμβούλιον.

Ἑποδιοικητής,	πρόεδρος.	
Λογιστής,		μέλος διευρξς.
Α΄ γραμ.	»	»
Πνευματικὸς ἀρχηγός.	»	»
Ἀγγελεὺς Μαρῖνας ἐρ.	»	κληρωτῶν.
Θεόδωρος παππᾶ Μιχαήλ ἐφ.	»	»
Γεώργιος Κουτρούρος	»	»
Γεώργιος Ζαμπεδάκης	»	»

Πρωτοδικεῖον.

Κενὰ ἢ θέσις προέδρου.

Ἐγγραφὴ τοῦ πληθυσμοῦ.

Μεχμέτ Κενακὺν ἐρ.	διευθυντής.
Γεώργιος	» γραμ.

Ἐμμεσοὶ φόροι.

Χουτεῖν ἐφ. τελώνης.

Χωροφυλακία.

1 δεκανεὺς. 8 χωροφύλακες.

Ἐν τῇ ὑποδιοικήσει Ψαρρῶν ὑπάρχουσι 220 οἰκίαι, πληθυσμὸς 928 ἀτόμων, 3 σχολαί, 72 ἐκκλησίαι, 2 μοναί, 10 ἐργατήρια, 5 δικαστήματα καὶ 4 ἀνεμόμυλοι.

Ἐπίτροπος τοῦ Δεσπότη		μέλος.
Α'. γραμ.		»
Νικόλαος Μαλάχιας.	ἐφ.	»
Χριστόδουλος	»	»
Ἀναγνώστης Σπανός	»	»
Νικόλαος	»	»

Πρωτοδικεῖον.

Μιγαλῆκης	ἐφ.	πρόεδρος,	
Γεώργιος	»	μέλος.	
Ξανάκης	»	»	
Ἀχμέτ Σεβκῆ	ἐφ.	ἀ. γραμ.	1 κλητῆρ

Χωροφυλακὴ καὶ ἀστυνμία.

Ταχῆρ ἀγῆς,	ἀρχηγός τῆς χωροφυλακῆς.
Σεβκῆ ἐφ.	ἀστυνόμος γ' τάξεως.
Ἀναγνώστης ἐφ.	» δ' »

Ἐμμεσοὶ φόροι.

Μαχμούτ	ἐφ.	τελώνης.
Αχμέτ	»	γραμ.
Ἰζζέτ	»	τελώνης Ὀσούλων

Ἡ Ἱεράρια ἔχει πληθυσμὸν 12800 ἀτόμων, μαθητὰς ἐν ταῖς χριστιανικοῖς σχολαῖσι 437, ἐργαστήρια 21, μονὰς 3, σχολεῖα 12 καὶ λωλοκομεῖα 4, καὶ παράγει ἐλαιὰς, ἀμύγδαλα, ροδίκινα, ἀπικ, κάρνα, σῦκα, σῖτον, κριθήν, πατάτας καὶ κρόμμια. Οἱ κάτοικοι εἶναι ὡς ἐπὶ τὸ πλεῖστον ἀνδρακεῖς καὶ γεωργοί. Κατασκευάζουσι πλοῖα καὶ λέμβους χωρητικότητος 150—300 κοιλῶν Ἡ νῆσος ἔχει περίπου 12000 αἰγας, 1500 πρόβατα, 400 βόας, 500 χοίρους, 20 ἡμιόλους καὶ 100 ὄνους καὶ περιφέρειαν 76 μιλίων.

μῆκος 9 μιλ. Πρὸς τὰ δυτικὰ τῆς Ἀστυπαλαίας κεῖται τὸ
 βουνὸν Βέργλια. Πρὸς τὰ νότια ἢ καλῶς πρὸ, ἀγκυροβόλησιν
 λιμὴν Μαλτεζένα. Τὰ πρὸς ἀγκυροβόλησιν μέρη εἶναι
 ὑπερθεν νησιδίων εἰς ἔκθεος 5—15 ὄργ. Πρὸς τὰ βόρεια τοῦ
 λιμένος ὑπάρχει ὕραλος. Ἐμπροσθεν τοῦ λιμένος κεῖται ἡ
 νῆσος Ἁγία Κυριακὴ καὶ εἰς ἀπόστασιν 1/2 μιλ. ἀπ' αὐτῆς
 ὑπάρχουσι τρεῖς ὕραλοι πρὸς Β καὶ πρὸς Ν 18, 12 καὶ 10
 πόδες ὑπὸ τὴν ἐπιφάνειαν τῆς θαλάσσης. Μεταξὺ τῶν
 νήσων τούτων καὶ τῆς Ἀστυπαλαίας ὑπάρχει καλὸς παρ-
 θιάς. Ἡ περίφημος πόλις τῆς νήτιυ κεῖται πρὸς τὰ δυτι-
 κά. Ὁ λιμὴν Ἁγίως Ἄνδρέας εἶναι εὐρὺς καὶ κεῖται βο-
 ρεῖως. Ἡ ἀπόστασις μεταξὺ τῶν ἐκατέρωθεν τοῦ λιμένος
 ἀκρωτηρίων εἶναι 4 μιλ. Νησιδία ὑπάρχουσι ἀκριβῶς ἐν
 τῷ μέσῳ τοῦ λιμένος. Εἰς τοὺς πρὸς Α καὶ πρὸς Δ κολ-
 πίσκους αὐτῶν ἀγκυροβολοῦσι πλοικέρια. Τὸ στόμιον τοῦ
 λιμένος εἶναι ἀνοιχτὸν εἰς τοὺς βίρτους ἀγέμους. Διτικῶς
 τῆς Ἀστυπαλαίας ὑπάρχουσι δύο ἕτερα νησιδία ἐκ βορέ-
 ζων ἀποτελούμενα καὶ Τραγόγησι καλούμενα. Νῆως
 αὐτῶν ὑπάρχουσι δύο ὄχλοι ἀπέχουσι 1 μιλ. καὶ εὐρι-
 σκόμενα εἰς βέθος 45 ὄργ. Εἰς ἀπόστασιν 3 μιλ. δυτικῶς
 ὑπάρχει ἡ ἀκατοικητος νῆσος Χαρμονησι μήκους 2 μιλ. Ἡ
 Ἀστυπαλαία μετὰ τῶν ὑπ' αὐτὴν νήσων ὑπάγεται εἰς
 τὴν νομαρχίαν Ἀρχιπελάγους.

Ἐποδιοικήσις Ἰκαρίας.

Κασιμ ἐφ. ὑποδιοικητής.
 Λουσιφ » λογιστὴς καὶ ἀ. γραμ.

Διοικητικὸν συμβούλιον.

Ἐποδιοικητής, πρόεδρος.

Ναυτικά. Ἐκ τοῦ Ρεγγμπερι Δεργιά,
(ναυτικοῦ ὁδηγοῦ).

Εἰς ΒΝΑ ἴν ἀπόστασιν 5 μιλίων ἀπὸ τῆ ΒΑδὸν ἀκρω-
τήριον τῆς Κῶ κεῖται ἡ τετράγωνος καὶ ἀκατοίκητος
νῆσος Κάπαρι καὶ εἰς ἀπόστασιν 3 μιλ. ἀπ' αὐτῆς πρὸς τὰ
πρόσω κεῖται ἡ τριγωνοεἰδῆς Κάλυμνος. Αὕτη ἔχει ἐκ
ΒΝΑ πρὸς ΝΒΔ μῆκος 11 μιλίων καὶ γαῖα: βουνώ-
δεις καὶ γονίμου: Ἡ κορυφή τοῦ ὑψηλοτέρου ὄρους ἔχει
βόρειον πλάτος 36° 59' καὶ ἀνατολικὸν μῆκος 27°.
ΝΔῶς τῆς Καλύμνου ὑπέρχουσι νησιδία ὑφαλώδη καὶ
ΝΝΑῶς ἡ νῆος Σαφρονδῆ. Μεταξὺ ταύτης καὶ τῆς Νερό
τῆς πλησιεστέρας εἰς τὴν νοτιᾶν ἀκρὰν τῆς Καλύμνου τὰ
ὕδατα ἔχουσι βάθος 75 ὄργ. Ὁ λιμὴν τῆς Καλύμνου
κεῖται πρὸ: τῆ νότικ τῆς νῆσου καὶ τὸ στόμιόν του εἶναι
ἀνοικτὸν εἰς τὸν ἀνατολικὸν ἀνεμὸν. Ἡ ἀποδοχθρα σχημα-
τίζεται ἐκ δύο προσεχουσῶν προκυμνιδῶν. Τὸ ὑγειονομεῖον
εἶναι πρὸς βορρᾶν. Ἡ πόλις εἰς ΝΒΔ ἴν ἀπόστασιν 1 1/2
μιλ. ἀπὸ τὴν ἀποδοχθραν. Εἰς ἀπόστασιν 1 μιλ. ἐκ τῆς
πόλεως πρὸς τὰ δυτικὰ τῆς νῆσου ὑπέρχει τὸ χωρίον Λι-
νάρι καὶ ἔμπροσθέν αὐτοῦ μέρο: τι πρὸς ἀγκυροβολήτιν. Ἐν-
ταῦθα εὐρίσκονται νῆσοι τινε: ὧν ἡ μεγαλειτέρα καλεῖται
Γκλανδος. Τὰ μεταξὺ αὐτῶν στενὰ εἶναι διαπλοίσιμα.
Οἱ πρὸς τὰ ἀνατολικὰ τῆς Καλύμνου λιμένες Βαρὺς καὶ
Παλαῖος εἶναι ἀρκετὰ βαθεῖ: ἀλλ' ἀνοικτοὶ εἰς τοὺς ΒΑοὺς
ἀνέμους.

Ἡ Ἀστυπέλεια εἶναι σχήματος οὐχὶ κανονικοῦ καὶ δι-
κρεῖται εἰς δύο μέρη τὸ ἀνατολικὸν καὶ τὸ δυτικόν, ἀπέχει 23
μ. ἐκ ΒΒΑ ὡς ἀπὸ τὴν ΝΑ ἴν ἀκρὰν τῆς νῆσου Ἀναφῆ καὶ ἔχει

λωδοκομεῖον ἔχον 10 δωμάτια, 116 σπογγαλιευτικὰ πλοία-
 ρια δυτῶν, 19 ὄμια πλοίαρια ἐκ τοῦ εἴους τοῦ κοινῶς
 καλουμένου ζηπικῆν, 4 ἀρρεναγωγεῖα καὶ 2 παρθεναγωγεῖα
 μετὰ μαθητῶν 400 καὶ μαθητριῶν 120. Εἰς τὸ Αἰγονῆσι
 ὑπάρχουσι 10 οἰκίαι καὶ 21 ἄτομα, εἰς δὲ τὴν νῆσον Φα-
 νάρι μία οἰκία καὶ 3 ἄτομα.

Ἡ νῆσος Ἀστυπάλαια ἔχει 500 οἰκίας, πληθυσμὸν 1600
 ἀτόμων, 10 καταστήματα, 5 καρνεῖα, 1 φαρμακεῖον, 10
 ἐκκλησίας, 1 ἐπιτεκοπήν, καὶ 2 ἑλληθοδιδασκτικὰ σχολεῖα
 ἀρρένων καὶ θυλέων μετὰ 45 μαθητῶν καὶ 20 μαθητριῶν.
 Αἱ εἰς τὴν Ἀστυπαλαίαν ὑπάρχοντες νῆσοι εἶναι ἀκατοί-
 κητοι καὶ βορχώδεις.

Ἡ Κάλυμνος ἀπέχει 102 μίλια ἀπὸ τὴν νῆσον Χίου
 ὄψαν ἔδραν τῆς νομαρχίας, ἔχει περιφέρειαν διὰ θαλάσσης
 35 μιλ. καὶ διὰ ξηρᾶς μῆκος 9 ὥρων καὶ πλάτος 4. Πα-
 ρέχει σῖτον, κριθήν, ἐλαίαις καὶ σταφυλᾶς. Ἡ κυριώτερα
 ἀνασχόλησις καὶ τὸ ἐμπόριον τῶν κατοίκων εἶναι σπογγα-
 λεία. Ἡ ἀπὸ τῆς Καλύμνου ἀπόστασις τῶν 10 μικρῶν
 νήσων ποικίλει ἀπὸ 5 μέχρι 40 μιλ. Ἡ Ἀστυπαλαία ἀ-
 πέχει τῆς Καλύμνου κατὰ 45 μίλια. Ἡ ἀπὸ ἀλλήλων ἀ-
 πόστασις τῶν εἰς τὴν Ἀστυπαλαίαν ὑπαγομένων 11 νησι-
 δίων εἶναι 2 μέχρι 15 μιλ. Ἡ ὑποδιοίκησις Καλύμνου
 ἔχει 220 στρέμματα γῆς πρὸς σπορὴν σίτου, 1400 στρέμ-
 ματα πρὸς σπορὴν κριθῆς, 300 ἀμυγδαλείας, 16000 συκάς,
 350 ροιζᾶς, 600 πορτοκαλέας, 310 λεμονεῖας, 13000 κλή-
 ματα ἀμπέλου, πρῆθρατα, αἶγας, ὄνους καὶ θιαδῶν. Ἡ
 βόμηχανία περιορίζεται εἰς κατάσκευσιν περινημίδων, παν-
 τοίων πηλίνων ἀγγείων, τυροῦ, βουτύρου, ἐλαίου, καθάρσιον
 σπόγγων καὶ τὰ παλαιῶτα.

Μιχαήλ έφ. υπανακριτής.
2 κλητήρες; 1 καθαριστής.

Τελωνεῖον.

Ἄγμετ Νουρή έφ. τελώνης.
Μουσταφᾶ » γραμ. Φύλακες 2.

Ἵγειονομεῖον.

Παναγιωτάκης έφ. υγειονόμος. Φύλαξ 1.

Χωροφυλακὴ καὶ ἀστυνομία.

λοχαγός, κενὴ ἡ θέσις.
Ἥλιος έφ. ἀστυνόμος γ'. τάξεως.
Βαρτάμ. » » »
1 δεκανεύς; 18 χωροφύλακες.

Ἐπαρχία Ἀστυπάλαιας.

Νικόλαος έφ. έπαρχος.
Ἄλλη Ριζα έφ. ἀστυνόμος δ'. τάξεως
5 χωροφύλακες.
Ὅσμάν έφ. τελώνης. Φύλαξ 1.

Εἰς τὴν ὑποδιοίκησι Καλύμνου ὑπάρχοντι 11 νῆσοι κα-
λούμεναι Ἅγιος Νικόλαος, Μπιλαλῆς, Αἰγανῆσι, Νερχί,
Φανάσι, Αἰνός, Μέγας Γαλανῆς, Μικρὸς Γαλανῆς, Δάραν-
δος, Ἀποστόλ καὶ Κερμίσ. Ἡ έπαρχία Ἀστυπάλαιας σύγ-
κεται ἀπὸ τῆς ἐξῆς 11 μικρῆς νήσους. ἦτοι Μουτσουμύτην,
Ἅγίαν Κυριακῆν, Κουνδουρέν, Δύο ἀδελφοί, Σίρνα, Πλακί-
δι, Κωνόπα, Λεινίς, Βιτονάς, Φωραϊνίς καὶ Ποντικός.

Ἡ χώρα Καλύμνου ἔχει 1950 οἰκίας, πληθυσμὸν 10400
ἀτόκων, 45 καταστήματα, 15 καφενεῖα, 1 ξενοδογεῖον, 1
δικαιοκτῆριον, 2 φαρμακεία, 15 ἐκκλησία:, 2 βυρσοδεφεῖα,

τολικῶς διὰ πορθμοῦ 10 μιλ. πλάτους. Κατὰ τὴν νότιον παραλίαν τῆς κείνται τὰ χωρία Ἁγίου Κήρυκος καὶ Ἁγίου Νικολάου κατὰ δὲ τὴν βόρειον τὸ χωρίον Πανσκά. Ἡ δυτικὴ ἄκρη τῆς νήσου καλεῖται Πιππυπεροῦνι καὶ ἡ ἀνατολικὴ ἀκρωτήριον Φανάρι. Ἡ ἕδρα τῆς νήσου κεῖται πλησίον τοῦ ἀκρωτηρίου Φανάρι, δὲν ἔχει ἕως τακτικὸν λιμένα καὶ τὰ πλοῦα ἀγκυροβολοῦσι πρὸς νότον τοῦ κρητηρίου ὅταν πνέη βορρᾶς καὶ πρὸς βορρᾶν ὅταν πνέη νότος.

Ἑποδιοικήτης Κιλύκου.

Θεοδωράκης ἐφ. ὑποδιοικήτης (οὐλιὰ σανισή.
παρ. Ἀέοντος καὶ Ἡλίου γ' τάξεως).

Μαχμὸντ ἐφ. λογιστής.

Βεχίπ » ἀ. γραμ.

Ἰωάννης » β. »

Γρηγόριος » ταμίας.

Διοικητικὸν συμβούλιον.

Ἑποδιοικήτης, πρόεδρος.

Δανιὴλ ἐφ. Δεσπότης, μέλος διαρκές.

Λογιστής » »

Α' γραμ. » »

Ἑμ. Ὀλυμπίτης ἐφ. » κληρωτόν

Ἑμ. Μαγγλῆς » »

Χατζὴ Κερὰ Ἀντώνιος » »

Νικόλαος Κουντούρης » »

Πρωτοδιοικεῖον.

Λεωνίδας Βυζάντιος ἐφ. πρόεδρος (σανιέ Μ. ε')

Μιχαὴλ Σουεὼν » μέλος.

Ἰωάννης Βελιάνος » »

Βελλῆ » ἀ. γραμ.

κενή ἢ θέσις » β' »

ὕψλων ὑπάρχει βάθος 19—27. ὄργ. Διευθυνόμενος τις εἰς τὸν λιμένα Γρίλο πρέπει μετὰ πλείστης προσοχῆς ν' ἀποφύγη τὰς ἐπικινδύνους ταύτας ὑψίλους. Τὸ κέντρον τῶν ὑψίλων τῶν ἀβαθῶν τούτων ὑδάτων εὐρίσκεται εἰς ΒΔὴν ἀπόστασιν $1/4$ μιλ. ἀπὸ τὴν νοτίαν ἄκρην τῆς νήσου Τράγγου.

Εἰς ΝΒΔὴν ἀπόστασιν $2 \frac{1}{2}$ μιλίων ἀπὸ τὸ ΒΔὸν ἀκρωτήριον Ζορλόφῃ τῆς νήσου Πάτμου κεῖται τὸ νησιδίων Ἄναδρος. Κατὰ τὴν ΒΔὴν ἄκρην αὐτοῦ ὕψλος καὶ κατὰ τὴν ΒΝΔὴν ἄθροισμα σκοπέλων καλουμένων Πετροκάραβοι καὶ ἐχόντων περίξ αὐτῶν ὕδωρ βάθους 70—80 ὄργ.

Τὸ σύμπλεγμα τῶν νήτων Φούρνοι κεῖται βόρειως τῆς Πάτμου. Ἡ μεσσία αὐτῶν εἶναι ἐπιμήκης ἐκτετατομένη ἐκ ΒΒΑ πρὸς ΝΝΑ ἐπὶ $7 \frac{1}{2}$ μιλία. Ἡ Ἀνατολικῶς αὐτῆς κειμένη νήσος καλεῖται Μηνᾶς καὶ ἡ δυτικῶς Ζεμίνα. Εἰς τὸ βόρειον ἄκρον ταύτης ὑπάρχουσι σκόπελοι καὶ ὕψαλοι. Αἱ νῆσοι αὗται εἶσι κεχωρισμέναι τῆς νήσου Ἰκαρίας διὰ πορθμοῦ ἔχοντος βάθος $5 \frac{1}{2}$ ὄργ. καὶ ἀπέχουσι τῆς Σάμου κατὰ 3 μιλ. Κατὰ τὸ μέσον τοῦ ΒΔοῦ μέρους τῶν Φούρνων ὑπάρχει ὁ λίαν ἀσφαλῆς κολπίσκος Βίγλια ἔχων καὶ πλησίον τῆς παραλίας βαθέα ὕδατα. Τὸ ἐκλεκτότερον μέρος πρὸς ἀγκυροβόλησιν εἶναι τὸ πρὸς βορρᾶν τοῦ κολπίσκου.

Ἡ Ἰκαρία ἔχει μῆκος 21 μιλ. ἐκ ΒΒΑ πρὸς ΝΝΑ καὶ πλάτος 5 μιλ. Κατὰ τὴν νοτίαν ἄκρην τῆς νήσου κεῖται τὸ βουνὸν Μέλισσα εἰς βόρειον πλάτος $37^{\circ} 31' 9''$ καὶ ἀνατολικὸν μῆκος $25^{\circ} 4''$ ἔχον ὕψος 3390 ποδῶν. Τὰ κατὰ μῆκος τῆς νήσου βουνά εἶσι κεκλυμμένα με δρυς καὶ πεύκας. Ἡ Ἰκαρία εἶναι κεχωρισμένη τῆς Σάμου ἀνα-

τὸ μέσον τοῦ στομίου οὐτινος τὸ πλάτος εἶναι $1/4$ μιλίου περιπέου καὶ τὸ βῆθος 5—20 ὄργ. Πρὸς τὰ δυτικὰ τῆς νήσου ὑπάρχουσιν οἱ λιμένες Μερικά καὶ Σταῦρος ἔχοντες βῆθος κατάλληλον διὰ πλοῖα παντὸς εἵδους, ἀλλ' ἀμφοτέρω εἶναι ἀνοικτοὶ εἰς τοὺς νοτιοδυτικούς ἀνέμους. Ὁ λιμὴν Μερικά εἶναι κεχωρισμένος τοῦ λιμένος Ἀποβάθρας διὰ στενοῦ τινος μήκους 100 ὄργ. Ὁ πρὸς νότον λιμὴν Σταῦρος εἶναι κεχωρισμένος τοῦ λιμένος Γρίκος διὰ στενῆς τινος λωρίδος. Εἰσπυρόμενός τις εἰς τὸν λιμένα Σταῦρον δὲν πρέπει νὰ πλησιάσῃ μῆτε κατὰ 100 ὄργ. εἰς τὸ παράλιον κατὰ τὴν δεξιάν πλευρὰν τοῦ πλοίου ἢ τὴν πρῶραν του διότι πλεῖστα μέρη τῶν παραλίων τούτων τὰ ὕδατα εἶναι ἕλαθῃ. Πρὸς τὸ βόρειον μέρος τῆς Πάτμου ὑπάρχει ὁ μικρὸς λιμὴν Μελόλ. Μεταξὺ τῆς Πάτμου καὶ τῆς νήσου Φούροι εὐρίσκονται μερικὰ βραχῶδη καὶ ἀκατοίκητα νησιδία.

Ἐπιπέδος 3 πόδας ἀπὸ τὴν ἐπιφάνειαν τῆς θαλάσσης Κολίπα καλούμενος κεῖται νοτιῶς τῆς ὁμωνύμου νήσου εἰς ἀπόστασιν $1/2$ μιλ. καὶ ἀνατολικῶς τῆς Τράγου εἰς ἀπόστασιν $1 1/2$ λιλ. Ἀνατολικῶν τις ΒΝΔὴν διεύθυνσιν πρὸς τὸ βόρειον μέρος μικροῦ λόφου κεκλιμένου ἐπὶ τοῦ πρὸς τὰ δυτικὰ τῆς Πάτμου ἀκρωτηρίου Γερόπα καὶ τὸ ἀντικρὺ τοῦ νοτίου ἀκρωτηρίου τῆς νήσου Τράγου ἀφίνει μακρὰν αὐτοῦ πρὸς νότον τὴν ὕψαλον Καλίπα. Ἐπίσης λαμβάνων τις διεύθυνσιν ἀνοικτὰ, ἐκ τοῦ ἀκρωτηρίου Γερανοῦ πρὸς τὸ ἀνατολικὸν ἀκρωτήριον τῆς νήσου Καλύπας ἀφίνει μακρὰν αὐτοῦ πρὸς ἀνατολὰς τὴν ὕψαλον. Εἰς ἀπόστασιν 250 ὄργ. ἀπὸ τὰ ἀνατολικὰ τῆς Τράγου ὑπάρχουσιν ἄσθαθῆ ὕδατα ἐκτεινόμενα ἐξ Α πρὸς Δ εἰς μήκος 100 ὄργ. Μεταξὺ τῶν

Πλησίον αὐτῆς· τὸ βῆθος· εἶναι 7 ὄργυιων.

Ἡ Πάτμος· κειμένη ΒΝΔΩ· τῆς Λειψοῦ εἰς ἀπόστασιν 6 μιλ. καὶ δυτικῶς τῆς Λέρου εἰς ἀπόστασιν 11 μιλ. εἶναι βουνώδης καὶ βραχώδης καὶ ἀδύνην πρὸς δυσμὰς· ἔχει ὄλγυν τι μέρος καλλιεργημένον. Τὰ παράλια τῆς εἶναι ἀπόκρημνὰ καὶ σχεδὸν κάθετα ἀκρωτήρια σχηματιζόμενα πάλυμθου· λιμένας δὲν ὁ περιφημότερος εἶναι βῆθος καὶ ἀσφαλῆς κολπίσκος πρὸς τὸ ἀνατολικὸν τῆς νήσου, ἔχει καὶ ἀποβάθρην καὶ καλεῖται Λιμὴν Ἀποβάθρα. Ἡ πόλις εἶναι ἐκτισμένη ἐπὶ ὑψηλοῦ βράχου ἄνω τῆς παραλίας. Ἐπιπέδα ἀρχαίου πύργου σώζονται ἔτι ἐπὶ τῆς κορυφῆς ὑψηλοῦ βουνοῦ πλησίον τῆς πόλεως. Τὸν λιμένα Ἀποβάθρας τὸν καὶ ἐκλεκτότερον τῶν λιμένων τῆς νήσου διακρίνουσιν εὐδαλῶς οἱ ἐξ ἀνατολῶν πλέοντες ἀπὸ στενῆν καὶ χαϊκίλην λωρίδα γῆς προέχουσαν εἰς τὴν θάλασσαν κατὰ τὸ μέρος τοῦτο τῆς νήσου. Ὅταν πνέη σφοδρὸς ΝΒΔδ· ἀνέμος ἐπομακρύνεται τις 1/2 μίλιον ἀπὸ τὸ ἀκρωτήριον Κιμάνι, εἰσέρχεται εἰς τὸν λιμένα, στρίψει τὰ ἴσθια πρὸς τὸ ἀντίθετον μέρος τοῦ ἀνέμου, ὅταν πληρωθῶσιν ἀέρος λύει τὰ σχοινία τὰ κρατοῦντα ταῦτα κάτωθεν καὶ ἀγκυροβολεῖ εἰς βῆθος 19 ὄργ. Ἐν τῇ θέσει ταύτῃ ἡ ἀγκυρα κρατεῖται πολὺ ἀσφαλῶς ἐν τῷ πυθμένι. Κατὰ τὰς τρικυμίας βορείων ἀνέμων πρέπει νὰ δέσῃ τις κέλιος εἰς τὴν ξηρὰν διότι ἕνεκα τοῦ στενοῦ τοῦ λιμένος δὲν ὑπάρχει πολλὸς χῶρος πρὸς στρίψην τοῦ πλοίου. Πρὸς νότον τοῦ λιμένος τούτου εἰς ἀπόστασιν 2 μιλ. κατὰ τὴν ἑσπέρην καὶ ἔμπροσθεν αὐτοῦ ἡ νήσος Τράγος. Δύναται τις νὰ εἰσέλθῃ εἰς αὐτὴν καὶ ἀπὸ τὰ δύο μέρη τῆς νήσου ἀρκεῖ νὰ διερχηται ἀπὸ

πηλού και ζιμμου. Ένταύθεν ρεει καλόν γλυκὺ ὕδωρ. Εἰς τὰ ἀνοικτὰ τῆς θέσεως ταύτης ὑπάρχουσι πολλὰ νησιδία καὶ σκοπέλοι. Δύνανται νὰ γείνωσιν ἀκινδύνως διαδρομαί πίνοντο ἐκτὸς τῶν ἀβαθῶν ὑδάτων τῶν εὐρισκομένων εἰς ἀπόστασιν 200 ὄργ. ἀπὸ τοῦ ΝΔωτέρου τῶν νησιδίων. Μεταξὺ τῶν νησιδίων ὑπάρχουσι 5—6 σπογγοφόροι ὑφαλοὶ 6—9 ποδ. ὑπὸ τὴν ἐπιφάνειαν τῆς θαλάσσης.

Εἰς ἀπόστασιν 300 ὄργ. μήκους ἀπὸ τὸ ΝΔὸν ἀκρωτήριον τῆς χερσονήσου τῆς ἀπέναντι τῆς Κῶ ὑπάχει ἄθροισμα ὑφάλων ἐπὶ τῶν ὑποίων εἰς ἀξιοματικὸς τοῦ ὀθωμανικοῦ ναυτικοῦ ἔθηκε λευκὸν σημεῖον 20 πόδας ὑψηλὸν κληθὲν Βράχος Πασσᾶ. Τὰ πλεῖστα δύνανται νὰ διέλθωσιν εἰς ἀπόστασιν 100 ὄργ. ἀπὸ τοῦ σημείου τούτου κατὰ βάθος 6 ὄργ. Πρὸς τὸ ἀντίθετον μέρος τοῦ σημείου ὑπάρχει ἄπειρος πύρρονος ἔχων βάθος 3 ὄργ. ἀλλὰ μόνον μικρὰ πλοῖα δύνανται νὰ διέλθωσιν ἐκεῖθεν, διότι ἀφοῦ τίς διέλθῃ πρέπει νὰ μὴ πλησιάσῃ εἰς τὴν ἀντικρὺ τοῦ ἀμμώδους ἀκρωτηρίου παραλίαν εἰς βάθος ἑλάσσον 8—9 ὄργ. ὡς ἀμέσως ἀβαθῶν καθισταμένων τῶν ὑδάτων. Τέσσαρα μίλια ἀνατολικῶς τοῦ Βράχου Πασσᾶ ὑπάρχει λόφος κωνοειδῆς ἔχων ἀρχαῖον φρούριον Δζουχούτ καλούμενον. Τὰ ἀκτοπλοῖκα πλοῖα καὶ ἀγκυροβολοῦντὰ ΒΑῶς τοῦ μέρους τούτου προμηθεύονται πόσιμον ὕδωρ. Βορείως ὑπάρχει ὁ κόλπος Πίτες ἔχων κατὰ μέρη πρὸς ἀγκυροβόλησιν καὶ παράλια καὶ ἐσωτερικὰς γάλας κατοικημένας καὶ καλλιέργημένας.

Ἡ ὑφαλοὶ Μάγματῃ κεῖται εἰς ἀπόστασιν 5/6 τοῦ μιλ. ΝΒΑῶς τοῦ Βράχου Πασσᾶ, 1/2 μιλ. ἀπὸ τὴν παραλίαν καὶ εἰς βάθος 4 ποδ. ὑπὸ τὴν ἐπιφάνειαν τῆς θαλάσσης.

Μικρά τις χερσόνησος κειμένη πρὸς βορρᾶν τῶν ἔξεχου-
σῶν γαιῶν τῶν ἀντικρυ τῆς Κῶ ἔχει ὄρμον καλούμενον
Πασσαλιμανί μικρὸν μὲν καὶ ἀνοικτὸν εἰς τοὺς μικροὺς βο-
ρρίους ἀνέμους ἀλλ' ἔχοντα βάθος 6—20 ὄργ. καὶ πυθμέ-
νη ἀμμώδη. Αἰκατὰ τὴν παράλιον γαῖτι εἶναι ἀκατοίκητοι.
Εἰς ἀπόστασιν 1 περίπου μιλ. ἀπὸ τὸν λιμένα ΒΔῶς ὑ-
πέρχει ἐκ τῆς παραλίας ἀποσπασθεῖς σκόπελος 24 ποδ.
προέχων τῆς ἐπιφανείας τῆς θαλάσσης. Πέραξ αὐτοῦ τὰ
ὕδατα εἶναι βαθέα· Ἐμπορικὸν τι πλοῖον προσηραῦσάν πο-
τε ἐπὶ τοῦ σκοπέλου τούτου ἐθραύσθη καὶ ἔνεκα τούτου ὁ
σκόπελος ὀνομάσθη Κρηὴ καγιᾶ (σκόπελος θραύσεως). Τὸ
νότιον τῆς χερσονήσου εἶναι κατοκημένον καὶ καλλιεργη-
μένον.

Ὁ λιμὴν Γκιουμουσλοῦ ἀπέχων τοῦ πασσαῖ λιμανί νο-
τίως κατὰ 5 μίλια εἶναι μικρὸς καὶ ἀφαλῆς καὶ ἔχει βά-
θος 4—11 ὄργ. καὶ πυθμένα ἀμμώδη καὶ πηλώδη. Λίαν
δυσκόλως δύναται νὰ εἰσέλθῃ ἐν ἀνάγκῃ μέγα πλοῖον,
διότι τὸ στόμιον τοῦ λιμένος εἶναι στενὸν καὶ ἐσωτερικῶς
ὑπάρχουσιν ἐρείπια ἀρχαίας προκυμίας, καὶ ὑψαλὸς προ-
σείτι 15 ποδ. ὑπὸ τὴν ἐπιφάνειαν τῆς θαλάσσης, ἀπέχουσα
κατὰ 450 ποδ. ἀπὸ τῆς προκυμίας, καὶ κειμένη ἀνατο-
λικῶς τῶν ὑδάτων τῶν ἐχόντων βάθος 8—15 ὄργ. Τὸ
στόμιον τοῦ λιμένος ἔχει πλάτος 130 ποδῶν. Ὅταν τις
ἀπομακρυνθῆς ἀπὸ τὸ μέρος τοῦτο εἰς ἀπόστασιν δύο πε-
ρίπου μιλ. πρὸς νότον, ὑστερὶν στραφῆ πρὸς δυσμὰς βλέπει
τὸν ἀνοικτὸν λιμένα Καρὰ μπαγιᾶ διακρινόμενον ἐκ τῆς
κατὰ τὸ στόμιόν του μικρᾶς νήσου. Ὁ λιμὴν οὗτος εἶναι
πολὺ μικρὸν καταφύγιον καὶ ὁ πυθμὴν του σύγκειται ἐκ

λούμενον. Διευκῶς ὑπάρχει ὁ λιμὴν Ἀζκη ἐκτεινόμενος πρὸς ἀνατολὰς ἐπὶ $1 \frac{1}{2}$ μίλιον, καὶ τυγχάνων ἀσφαλῆς. Κατὰ τὴν νότιαν ἄκραν τῆς νήσου ὑπάρχει ὁ κόλπος Σαρὸς οὐτινος τὰ μέρη τὰ ἔχοντα βῆθος 10—12 ὄργ. εἶναι καλὰ πρὸς ἀγκυροβόλησιν. Τὸ νότιον μέρος τοῦ λιμένος τούτου εἶναι τὸ στεγνὸν Λέρου ἔχον πλάτος $\frac{1}{2}$ περίπου μιλίου καὶ βῆθος 30 ὄργυιων. Τὸ πρὸς βορρᾶν τῆς νήσου βουρὸν Κελιντί κέεται εἰς βορσεῖον πλάτος $37^{\circ} 44''$ καὶ ἀνοτολικὸν μῆκος $26^{\circ} 51' 17''$. Ὁ βορσεῖος κείμενος λιμὴν Παρθένοι εἶναι ἀσφαλῆς διότι τὸ ἀπέναντί του κείμενον ἀκατοίκετον νησιδίον Ἀρχάγγελος κωλύει τοὺς ἀνέμους.

ΝΑῶς τῆς Λέρου κέεται τὸ βαγῶδες νησιδίον Παναγοῦσα, ΝΝΔΩς. εἰς ἀπόστασιν 16 μιλ. ἡ Λέβηθα μεταξὺ τῆς Λέρου καὶ Ἀμοργοῦ καὶ δυτικῶς τῆς νήσου Λέβηθα ἡ νῆσος Κύναρον.

Ὁ προθμὸς τῆς Κιούβε εἶναι δίοδος πρὸς ἀνοικτὸν πέλαγος καὶ χωρίζεται ἀπὸ τοῦ κόλπου Δερβίς διὰ χερσονήσου στενῆς ἐγκύσεως μῆκος 35 μιλ. Εἴπομεν ἀνωτέρω ὅτι τὰ κατὰ τὴν ἄκραν αὐτοῦ ἀκρωτήριον καλεῖται Κρόον. Ἀπὸ τὸ ἀκρωτήριο μέχρις ἀποστάσεως 52 μιλ. παρὰ τῆ πρὸς νότον παραλίαν ὑπάρχουσιν ὠραῖα λιμένες κατὰ τὸν ναυάρχον Γῆρος διωρισμένον ὑπὸ τῆς Ἀγγλίας πρὸς κατοπίτευσιν καὶ καταμέτρησιν τῆς Μεσογείου θαλάσσης. Τὸ ἐνδότερον τῆς ρηθείσεως χερσονήσου ἔχει πλάτος $\frac{1}{2}$ μιλ. Τὰ ὕδατα τοῦ προθμοῦ τούτου εἶναι βαθέα. Εἰς βῆθος 300 ὄργυιων ἡ βολὴ δὲν εὖρος πυθμένα. εἰς μέρη πλησίον τῆς ξηρᾶς κατεμετρήθη βῆθος 50—70 ὄργ. Εἰς τὰ μέρη τὰ ἐν τῷ ἐσωτερικῷ τοῦ κόλπου ἡ ἀτμοσφαιρική κατὰ στασις τὸ θέρος εἶναι εἰς ξηρὸν ὄλεθρον.

ἐκκλησίαν, 2 καταστήματα, 1 καφενεῖον καὶ 1 ἀνευμόυλον. παράγει σίτον, κριθήν, κυάμους, φάβαν, σταφυλάς καὶ ἐλαίαν, καὶ διατηρεῖ πρόβατα, αἴγας, βόας ἵππου; καὶ ὄνους.

Οἱ Φοῦργοι ἔχουσι 46 οἰκίας, πληθυσμὸν 280 ἀτόμων, 1 ἐκκλησίαν, 1 καφενεῖον καὶ 1 ἀνευμόυλον καὶ παράγουσι σίτον, κριθήν, φάβαν, κρόμμυα, σταφυλάς καὶ ξυλοκόρακα. Τὰ ζῶα εἶναι ἐκ τῶν εἰδῶν τῶν ὑπάρχοντων εἰς τὰς δύο ἄλλας νήσους. Κατασκευάζουσι καὶ ἐνταῦθα περινημίδας.

Ἡ Λέρος ἔχει 3 λιμένας, ἡ Δειψός 4 καὶ οἱ Φοῦργοι 2. Ἐν Φοῦργοις ὑπάρχει ἐκτεταμένον καὶ πλούσιον λατομεῖον μαρμάρων, καὶ μεταλλεῖόν τι σιδήρου καὶ μαγγανείου.

Ἡ νῆσος Φήμαινα ὑπαγομένη εἰς τὴν δικαιοδοσίαν Λέρου, ἔχει 10 οἰκίας καὶ πληθυσμὸν 50 ἀτόμων καὶ παράγει σίτον καὶ κριθήν. Ὑπάρχουσιν ἐν αὐτῇ 300 πρόβατα, αἴγες καὶ ὄνοι.

Ναυτικά. Ἐκ τοῦ Ρεγμπέσι Δεργιζ,
(ναυτικῷ ὁδηγοῦ).

Ἡ νῆσος Λέρος κεῖται ὀλίγον τι ἐκείθεν τῆς ΒΔῆς ἄκρας τῆς Καλίμανου καὶ ἔχει σχῆμα οὐχὶ κανονικὸν καὶ μῆκος 7 καὶ πλάτος 4 μιλ. Αἱ γαῖαι τις εἶναι βουνώδεις καὶ βραχώδεις. Ἡ πόλις Λέρος κεῖται κάτωθι ἡρειπιωμένου φουρέου εὐρισκομένου ἀνατολικῶς ἐπὶ λόφου. Βορείως τῆς πόλεως ὑπάρχει ὁ κόλπος Ἀλεγδα καὶ νοτίως ἐκείνου ὁ λιμὴν Ἀγίας Μαρίας, ἔχον ἀρκούντως βαθέα ὕδατα πλησίον τῆς παραλίας ἔνθα ὑπάρχει καὶ χωρὶον. Νοτίως τῆς πόλεως ὑπάρχει ὁ κόλπος Πανάλι, ἔχων ὠραία μέρη ἀγκυροβολήσεως καὶ ἀπέναντι αὐτοῦ κεῖται νησιδίον τι Κυριακῆ κα-

Ἀστυνομία καὶ χωροφυλακή·

Νικόλαος ἐφ. ἀστυνομός· γ'. τᾶξεως.

Λογίης 1, χωροφύλακας 5.

Λοιποὶ ὑπᾶλληλοι.

Ζιβὲς ἐφ. διευθυντὴς τοῦ τελωνεῖου.

Ταχίρ » γραμματεὺς.

Χαλίλ ἀγ. τελωνοφύλαξ.

Νικόλαος ἐφ. υγιεινόμενος.

Ἐν τῇ ὑποδιοικήσει Λέρου ὑπάρχουσι 1000 οἰκίαι, πληθυσμὸς ἀρρένων 4000, 4 σχολεῖα, ἀρρένων 1 θηλέων, 6 ἐκκλησίαι, 10 καφενεῖα, 12 ἀνεμομύλοι καὶ 2 λατομεῖα. Τὰ προϊόντα εἶναι σῖτος, κριθή, κύαμοι, φάβα, σήσαμον, ἀρακάς, σταφυλαί, σῦκα, ἀμύγδαλα καὶ ἐλαίαι. Ζῶα ἔχει κρινοὺς, πρόβατα, τράγους, αἴγας, βόας καὶ ὄνους. Κατασκευάζονται ὠραταὶ περικνημίδες.

Εἰς τὴν ὑποδιοίκησιν ταύτην ὑπάγονται 4 νῆσοι καλούμεναι Πάτμος, Λειψός, Φοῦρνοι καὶ Φήμαινα.

Ἐκ τούτων ἡ Πάτμος ἔχει 550 οἰκίας, πληθυσμὸν 1500 ἀτόμων, 4 σχολεῖα 5 ἐκκλησίαι, 40 ἐργαστήρια, 8 καφενεῖα, 8 ἀνεμομύλους, 1 λατομεῖον καὶ 6 πλινθοποιεῖα καὶ παράγει σῖτον, κριθάν, κύαμους, φακήν, κρόμιμα, σταφυλάς, σῦκα, ρόδια, ἀμύγδαλα καὶ ἐλαίαι, ἔχει δὲ ἐκ τῶν ζῶων πρόβατα, αἴγας, βόας καὶ ἵππους. Ἐνταῦθα κατασκευάζονται ὑπὸ τοῦ γυναικείου φύλλου αἰδωνιαστικῶν περικνημίδες Πάτμου ἀνερχόμεναι κατ' ἔτος εἰς τὸ ποσὸν 20000 περίπου ζευγῶν.

Ἡ Λειψός ἔχει 50 οἰκίας, πληθυσμὸν 300 ἀτόμων, 1

Μητροπολίτης	μέλος διαρκές.
Δογιστής	» »
Α'. γραμ.	» »
Χρήστος Γλυκός.	» κληρωτόν»
Ίάκωβος Σόλος	» »
Σταύρος Διαμαντόπουλος	» »
Γεώργιος Γαρουσάκης.	

Πρωτοδικεῖον.

Ζάμπα ἐφ.	πρόεδρος.
Νικολάκης Σχοπυλίδης ἐφ.	μέλος. κενή ἡ θέσις ἐτέρου μέλους.
Ἀχμέτ Σεβκῆ ἐφ.	α', γραμ.
Ἀριστείδης	» β'. »

Ἀστυνομία καὶ χωροφυλακή.

Ἀχμέτ Βεχμπι ἐφ.	ἀστυνόμος γ'. τάξεως.
Ἰωάννης	» » δ'. »
Σουλεϊμάν	» » » »
Λοχίας 1.	δεκανεὺς 1, χωροφύλακες 6.

Τελωνεῖον.

Ἀχμέτ ἐφ.	τελώνης.
Ὅσμάν	» γραμ.
Χατζῆ Μουσταφᾶ ἀγῆς,	φύλαξ.

Λοιποὶ ὑπάλληλοι

Ἀριστείδης ἐφ.	διευθυντῆς τοῦ ταχυδρομείου.
Διαμαντῆς	» φύλαξ τοῦ ὑγειονομείου.

Ἐπαρχία Πάτμου.

Ἀθανάσιος ἐφ.	Ἐπαρχος μουδέρης. (Μ. ἐ.)
---------------	---------------------------

μενος άπαξ άνα πών λεπτόν και δρώμενος εξ άποστάσεως 12 μιλίων.

Ο λιμήν τής Κω, έσχηματισμένος εκ σωρού λίθων ερριμμένων εν είδει προκυμίας πρός θραύσιν τών κυμάτων κατά τó βόρειον μέρος του φρουρίου, έχει μήκος 300 ποδ. και πλάτος 50. Πλοίακια ακτοπλοϊκά δύνανται γν εισέλθωσιν όταν δέν πνήθ βροχί.

Υφαλος 12 πόδας υπό την επιφάνειαν τής θαλάσσης υπάρχει εις τά ρηθέντα άβαθη μέρη εις άπόστασιν 1/2 μιλ. από του ακρωτηρίου. Τα άβαθές του πυθμένος προχωρεί μέχρι 3—4 όργυιών.

Τό πλάτος του στενού μεταξύ τής άκρας των άβαθών υδάτων και του κατά την αντικεινήν παραλίαν σκοπέλου Μαχητή είναι 1 1/4 μιλ. Δέν είναι άκίνδυνον γν προχωρήσει τις πρός τó έσωτερικόν του εν Κω ακρωτηρίου τών ρηθέντων άβαθών υδάτων εις άπόστασιν μικρότεραν 1 μιλ. από την παραλίαν, διότι τά άβαθη ταύτα ύδατα έχουσι μεγάλην έκτασιν και είναι έπιφοβα.

Υποδιοικήσεις Λέρου.

Ρεούρ βέης,	υποδιοικητής,	(σαλιτέ).
Τσελεμπή	εφ. λογιστής.	
Δανιήλ	» μητροπολίτης.	
Μεχμέτ Σαίδ	εφ. ά. γραμμ.	
Χρύσης	» γραμμ. τής ελληνικής.	
Ζαννή	» ταμίας.	

Διοικητικόν συμβούλιον.

Υποδιοικητής πρόεδρος.

περισσότερα τῶν ἐμπορικῶν πλοίων τῶν πλεονόντων εἰς τὸ Ἀρχιπέλαγος ἀγκυροβολοῦσιν εἰς αὐτὸ τὸ μέρος.

Ἄβαθῆ ὕδατα διέκχρουν ἀπὸ τὸ χαμηλὸν ἀκρωτήριον τὸ κείμενον εἰς τὴν βορείαν ἄκραν τῆς νήσου τὸ ἔχον ἀνεμόμυλους καὶ ἐσχηματισμένον ἐξ ἄμμου μέχρις ἀποστάσεως $3/4$ μιλ. πρὸς βορρῆν. Ἐὰν ἀβαθῆ τὰ τὰ μέρη ἐσχηματίσθησαν ἀπὸ τὴν ἄμμον ἣν ὁ ἀὴρ συγκομίζει ἐκ τοῦ ἀκρωτηρίου εἰς τὴν θάλασσαν. Ἐνεκα τοῦ ρεύματός ἐσχηματίσθησαν πολυάριθμα ἀβαθῆ μέρη μετατοπιζόμενα ἀπὸ καιροῦ εἰς καιρὸν. Ἐὰν πλοῖα τὰ διαπλεύσοντα ἐκεῖθεν πρέπει νὰ μὴ προσεγγίζωσιν εἰς βόθη ἐλάσσω τῶν 17—18 ὁγ'. Ἐὰν πλοῖα τὰ εἰσπλεύσοντα εἰς τὸν λιμένα τὸν πρὸς ἀνατολὰς τῶν ἀβαθῶν τούτων μερῶν, πρέπει νὰ ἔχωσι ΒΑἩν διεθυσιν πρὸς τὸν ἐν Κῶ μέλανα μίναρέν.

Φάροι. 1ος Σταθεροῦ ἐρυθροῦ χρώματος κεῖται πρὸς βορρῆν τῆς νήσου, εἰς ἀπόστασιν 452 ποδ. ἀπὸ τὸ ἀκρωτήριον Κουμπουρνῶ πρὸς τὸ ἐσωτερικὸν αὐτοῦ, εἰς βόρειον πλάτος 36ο 5', ἀνατολικὸν μῆκος 27ο 18' 20" καὶ εἰς ὕψος 59 ποδ. ὑπὲρ τῆς ἐπιφανείας τῆς θαλάσσης, φαινόμενος ἐξ ἀποστάσεως 5 μιλίων. 2ον Σταθεροῦ πρασίνου χρώματος εἰς ἀπόστασιν 180 ποδ. ἀπὸ τῆς ἄκρας τοῦ ἐν τῇ ἀντικρινῇ παραλίᾳ ἀκρωτηρίου Χουσεῖν μπερνοῦ πρὸς τὸ ἐσωτερικὸν αὐτοῦ, καὶ εἰς ὕψος 82 ποδῶν ὑπὲρ τὴν ἐπιφανείαν τῆς θαλάσσης φαινόμενος ἐξ ἀποστάσεως 5 μιλ. καὶ 3ος Λευκοῦ χρώματος εἰς ἀπόστασιν 394 ποδ. ἀπὸ τῆς ἀνατολικῆς ἄκρας τῆς Καλολύμνου, εἰς βόρειον πλάτος 37ο 3' 30", ἀνατολικὸν μῆκος 27ο 7' 27" καὶ εἰς ὕψος 181 ποδ. ὑπὲρ τὴν ἐπιφανείαν τῆς θαλάσσης σφραγ.

Ἐν Νισήρῳ εὐρίσκειται αὐτοκρατορικὸν ἐργοστάσιον ἐγκαταλειμμένον καὶ ἕτερον νεὸν κατασκευασθὲν ὑπὸ τοῦ προνομιοῦχου τοῦ μεταλλείου θεῖου.

Ἡ Κῶς ἔχει 120667 στρέμματα γαιῶν, ὧν τὰ 10600 εἶναι ἀδασπῶτα, 10448 αἰγας καὶ 10028 πρόβατα. Ἡ Νίσιρος 1286 αἰγας καὶ 109 πρόβατα. Ἡ δὲ Καρὰ-Ἀδὰ 330 αἰγας.

Ἡ Κῶς ἔχει 17 τεμένη, 2 τεκεδέες, 8 ἐκκλησίας 1 διοικητήριον 1 συναγωγὴν, 1 νοσοκομεῖον, 4 ἐλαιοτριβεῖα, 3 βυροδεφεῖα, 14 κρασοπωλεῖα, 4 λέσχας, 57 καφενεῖα, 15 κλιβάνους, 229 ἐργαστήρια, 1 υγειονομεῖον, 1 τέλωνεῖον, 3 λουτρῶνας καὶ 75 μύλους.

Ναυτικά. ἐκ τοῦ Ρεχμίπερι-Δεργιά

(ναυτικὸς ὁδηγός).

Ἡ Κῶς εἶναι μακρὰ καὶ στενὴ νῆσος σχήματος ὀρθογωνίου. Ἐχει ἑκτασίον ἀπὸ ΒΒΑ πρὸς ΝΝΑ 22 1/2 μιλ. καὶ πλάτος 6. Ἡ πόλις Κῶς κεῖται παρὰ τῷ κόλπῳ τῷ πρὸς τὸ ΒΑὸν μέρος τῆς νήσου εἰς βόρειον πλάτος 36° 53' 11" καὶ ἀνατολικὸν μῆκος 27° 19' 30". Ὁ λιμὴν τῆς προφυλάττεται ἀπὸ τοῦ δυτικῆς ἀνέμου δι' ὕψηλῶν ὄρεων.

Τὸ στενὸν τὸ μετὰξὺ τῆς νήσου καὶ τοῦ ἀκρωτηρίου Κρήου εἶναι ἀσφαλὲς ὅταν δὲν πλησιάζῃ τις εἰς τὴν παράλιαν. Ἐν τῷ κόλπῳ ἀγκυροβολοῦσιν ἐμπροσθεν τοῦ φρουρίου εἰς βῆθος 10—12 ὄργυων. Δύναται τις ὁμῶς ν' ἀγκυροβολήσῃ ἐκεῖ ἐπιθυμῆι διότι πᾶν μέρος τοῦ κόλπου εἶναι καθαρὸν καὶ ὁ πυθμὴν σύγκειται ἐξ αἰμοῦ. Ἐὰ τῶν 4 πλευρῶν τοῦ φουρίου αἱ 3 ὁρίζονται ὑπὸ θαλάσσης. Τὰ

Ἰωννῆν. Τῶν γῆσον Δ'ελαμπι διαχειρίζεται τὸ Κράτος. Δὲν ὑπάρχουσιν ἐν αὐταῖς κάτοικοι. Ἡ μεγαλειτέρα εἶναι ἡ Νίσηρος· καὶ ἔχει περίπου 3000 κατοίκων καὶ οἰκίας 840. Πέριξ αὐτῆς κεύνται οἱ μικρώταται καὶ ἀκατοίκηται γῆτοι Πυργουῖσα, Ἐσθιρέγγυλις, Ἐνδλλογουῖσα καὶ Γιαλί. Δὲν αἱ γαῖαι παρεχωρήθησαν δωρεάν ὑπὸ τοῦ Κράτους εἰς τὴν κοινότητα τῆς Νίσηρου.

Ἡ γῆσο; Κῶ; παράγει σταφίδας ραζακίς, ὕδροπέπονες, πέπονες, σῖτον, κριθήν, σῆσαμον καὶ κέγχρον. Κατασκευάζονται περικνημίδες, τάπητες καὶ πέδιλα. Ἐξάγεται ἐτησίως σταφίς 15000 στατήρων εἰς Τεργέστην, σταφυλὴ 1500000 ἀκάδων εἰς Ἀλεξάνδρειαν, καὶ πέπονες καὶ ὕδροπέπονες πλέον τοῦ ἐνὸς ἑκατομμυρίου εἰς Ἀλεξάνδρειαν, Κωνσταντινούπολιν καὶ Κρήτην. Σῖτος καὶ κριθὴ ἐξάγεται εἰς Κρήτην ὀσάκι· δὲν ὑπάρχει ἀνάγκη ἐν Κῶ. Σῆσαμον καὶ κέγχρος πτέλλονται εἰς τὰς πλησίον γῆσους. Ἡ Νίσηρος παράγει ἀμύγδαλα 5000 κοιλῶν περίπου καὶ βαλαμίδια 1400 στατήρων, μετακομιζόμενα εἰς Κωνσταντινούπολιν, Σμύρνην καὶ Τεργέστην. Παράγει προσέτι ὡς ἔγγιστα 50000 λεμόνια καὶ 200000 πορτοκάλια, μετακομιζόμενα εἰς Κωνσ/πολιν καὶ Ἔρσον.

Ἐν τῇ χώρῃ Κῶ ὑπάρχει εἰς πλάτανος καλούμενος πλάτανος Ἴπποκράτους, τοῦ περιφήμου ἱατροῦ καὶ μὴ κρήνη ἐπίσης τοῦ Ἴπποκράτους εἰς ἀπόστασιν ἡμισείας ὠρεῖς ἀπὸ τῆν χώραν. Ὑπάρχει καὶ μεταλλικὸν ὕδωρ γνωστὸν διὰ τοῦ ὀνόματος κηζήλ-σοῦ καὶ μεταχειρίζονται αὐτὸ εἰ ἐκ πάρας γινώσκοντες ὅτι θεραπεύει ἀσθενείας ἐμῆς μῆρας πρὸς τὰ πάθη τοῦ δέρματος.

Χαφῆς Μουσταφᾶ ἐφ. θυρωρός	Μαθηταί	48
Μουσουλμανική ἀλληλοδιδασκτικὴ σχολή.	»	101
Χριστιανικὴ σχολή,	»	50
» ἀλληλοδιδασκτικὴ σχολή.	»	155

Ἐπαρχία Νισήρου.

Κωνσταντῖνος ἐφ. ἑπαρχος.
 Ἀριστείδης » ἀστυνόμος δ'. τάξεως.
 1 δεκανεὺς τῆς χωροφυλακῆς 4 χωροφύλακες.

Ἐν Νισήρῳ κατὰ τὴν θέσιν Ἁγία Εἰρήνη ὑπάρχει προνομιοῦχον μεταλλεῖον θεοῦ καὶ ἀρχαίων αὐτοκρατορικῶν ἐργαστάσιον. Τὰ κυριώτερα προϊόντα εἶναι ἀμύγδαλα, βαλανιδια, φάσηλοι, κριθὴ καὶ σῖτος. Τὰ ζῶα τῆς νήσου εἶναι πρόβατα, αἴγες, ὄνοι καὶ βόες.

Ἡ νῆσος Κῶς.

Τὸ μῆκος τῆς διὰ ξηρᾶς εἶναι 10 ὄρων τὸ πλάτος 3 ὄρων ἢ δὲ περιφέρειά τῆς 30 μιλίων.

Ὁ πληθυσμὸς τῆς ἀνέρχεται εἰς 2366 μουσουλμάνους, 7679 χριστιανούς, 33 ἀθιγγάνους καὶ 67 Ἰουδαίους, ἧτοι ἐν συνόλῳ ἐκ 10145 ψυχάς.

Ἐπάρχουσιν ἐν τῇ χώρῃ 1 σχολὴ Ρουτιδέ, καὶ ἐν τῇ χώρῃ δὲ καὶ τοῖς χωρίοις 4 ἀλληλοδιδασκτικὰ μουσουλμανικὰ καὶ 7 χριστιανικὰ.

Ἐπάρχονται εἰς αὐτὴν 4 νῆσοι, ὧν αἱ 3 μικραὶ καὶ ἡ μία μεγάλη. Αἱ μικραὶ καλοῦνται Δζελεμπή, Ὀρχκ καὶ Καρὰ-Ἀδᾶ. Ἡ πρώτη καὶ ἡ δευτέρα ἔχουσι μῆκος ἑνὸς μιλίου καὶ πλάτος ἡμίσεως. Ἡ δὲ Καρὰ-Ἀδᾶ ἔχει μῆκος 1 1/2 μιλίου καὶ ἀνήκει εἰς τὸν ἐκ Καλύμνου Ἐμμανοὺήλ Μαγγαλῆν. Ἡ νῆσος Ὀρχκ ἀνήκει εἰς τὸν ἐκ Καλύμνου

Διευθυνσις τῶν προσόδων τοῦ δημοσίου ἑλωμ. χρέους.
 Κασάν ἐφ. Διευθυντής.
 Ἰαχμέτ Τσαῦς ἀγῶς, φύλαξ.

Ἰγγειονομεῖον.

Ἐσρέφ ἐφ. Ἰγγειονόμος.
 Ἄλῃ Μπαμπᾶς φύλαξ.

Αἰμενάρχης Χ. Μουσταφᾶ Καπουδάν (ὑποταγματάρ).

Ἀξιωματικοὶ τοῦ φρουρίου.

Βελί-ἔδ-δίν ἐφ. λογιστῆς συντάγματος (Μ. δ').
 Μουχγι-ἔδ-δίν ἐφ. ἰατρὸς (ὑποταγματάρχης).
 Μεχμέτ Ἐμίν » φαρμακοποιός.
 Ὀμερ ἀγῶς, λοχαγός.
 Σερίφ Μουσταφᾶ ἀγῶς, λοχαγός.
 Γιουσούφ » ὑπολοχαγός.
 Μεχμέτ » ἐπιλοχαγός.
 Χαμζέ » »
 Ἄλῃ » λοχαγός.
 Μπακίρ » »

Χωροφυλακὴ καὶ ἀστυνομία.

Κασάν ἀγῶς, λοχαγός.
 Βελῆ ἐφ. ἀστυνόμος β'. τάξεως.
 Ριφῆ » » γ' »
 Λοχίας 1, δεκανεὶς 4, χωροφύλακες πᾶσι 20, ἵππειοι 2
 καὶ φύλαξ Ἰσμαήλ ἀγῶς.

Σχολεῖα.

Μουσουλμανικὴ σχολὴ Ρουσιδέ
 Διδάσκαλος Χαφῆζ Ἰαχμέτ ἐφ.

Γιουσούφ άγξας,	μέλος.
Ἄχμετ »	»
Ἄντωνιος έφ.	»
Μερίδης »	»
θέσις γραμ.	κενή.

Ἐμπορικὸν ἐπιμελητήριον.

Σταμάτιος έφ.	πρόεδρος.
Χουστίν »	μέλος.
Λεωνίδης Νικόπας έφ.	»
Ἄχμετ άγξας,	»

Τμήμα τῆς δεκάτης.

Γαλήπ έφ.	υπάλληλος.
Ραχμή »	γραμ.

Κτοματοκόγιον.

Ἄχμετ έφ.	υπάλληλος.
Ἄνιφ »	γραμ.

Γεωργικὸν ταμεῖον.

Εὐζέγγελος έφ.	μέλος.
Ἄλῆ άγξας.	»
Ἄχμετ »	»
Νικόλαος έφ.	»
Μουσταφά »	ταμίας.

Ἐμμεσοὶ φόροι.

Χασάν Χηλήμ έφ.	διευθυντῆς τοῦ -ελωναίου.
Μεχμέτ »	α. γραμ.
Χατζή Ἐμίν »	β. »
Δερβίς »	έλεγκτῆς τῶν έμπορευμάτων.
Μεχμέτ »	ζυγιστής.

Σεριφ	ἐφ.	μέλος και ἀνακριτής.
Κωνσταντῖνος	»	»
Σουλεϊμάν	»	α'. γραμμ.
Σοριφ	»	βοηθῆς τοῦ ἀνακριτοῦ.
Χουσεῖν	»	β'. γραμ.
2 κλητῆρες	2 φύλακες;	1 καθαριστής.

Ἐμποροδικεῖον.

Γεώργιος Ἰωαννίδης	ἐφ.	πρόεδρος.
Ἀλέξανδρος Σισμανάκης	ἐφ.	μέλος.
Χατζῆ Σεριφ	»	Καντατζαδῆς. »
Νικόλαος Περιδης	»	πάρεδρος.
Ἀλεξάνδης Μυλωνᾶς	»	»
Ἀχμέτ ἐφ. Οὐρλαλης	»	»
Ἄλῆ	»	Τερτζιζαδῆς »
Ἐμμανουήλ	ἐφ. Γάζτανλης	»
Μαχμουτ Δζελάλ	βέης γραμ.	προσαρ.

Δημαρχιακὸν συμβούλιον.

Σουλεϊμάν	ἐφ.	πρόεδρος.
Μεχμέτ ἀγᾶς,		μέλος.
Ἀντώνιος Σισμανάκης	ἐφ.	»
Γεώργιος Ἀναστάν	»	»
Ἀχμέτ	»	»
Ἀχμέτ Ρουσιδὶ	ἐφ. γραμ.	και ταμίας
Μεχμέτ ἀγᾶς και Ἰωάννης	ἐφ.	κλητῆρες.

Τμήμα τῆς ἐγγραφῆς τοῦ πληθυσμοῦ.

Μουσταφᾶ βέης,	ὕπλληλος.
Ταλάτ	» γραμ.

Γεωργικὸν συμβούλιον.

Χατζῆ Νεμπῆ ἀγᾶς,	πρόεδρος.
-------------------	-----------

εὐθυγραμμία μετὰ τοῦ ἀνατολικοῦ πορθμοῦ τῆς νήσου Πα-
σπάργου. Ἐν τῷ μέρει τούτῳ τὸ βάθος εἶναι 19—20 ὄργ.
καὶ ὁ πυθμὴν σχηματίζεται ἐκ χαλκίων. Ἐπὶ τῶν ἀβα-
θῶν τούτων ὑδάτων τὰ κύματα ἀφρίζουσι καὶ ὑπάρχει
ρεῦμα ὑποκείμενον εἰς τὴν διεύθυνσιν ἣν ἔχει ὁ πνέων ἄ-
νεμος. Ἡ θέσις αὕτη εἶναι καλλιτέρα τῆς Χίου πρὸς προ-
φύλαξιν ἐπὶ πάντα ἄνεμον, καὶ τὰ ἀβιθῆ ὕδατα τῆς
Σάλλδερ καὶ Κομύθη κωλύουσι τοὺς ΒΑοὺς ἀνέμους.

Ἰποδιοίκησις Κῶ ὑπαγομένη εἰς Χιον.

Μουχλῆς	ἑρ.	ὑποδιοικητής (σανιέ).
Μεχμέτ Χαλίτ	»	χαλίμης.
Μελέτιος	»	ἀρχιερέυς.
Χαλίλ βέης,		λογιστής.
Χακκῆ	»	ἡ γραμμ. τῆς ὑποδιοικήσεως καὶ τοῦ διοικη- τικοῦ συμβούλου.
Ἰωάννης	ἑρ.	γραμμ. τῆς ἑλληνικῆς.
Μουτταφᾶ	»	ταμίας.

Διοικητικὸν συμβούλιον.

Ἰποδιοικητής,		πρόεδρος.
Χακίμ ἑφ.		μέλος διαρκές.
Ἀρχιερέυς	»	»
Λογιστής	»	»
Α'. γραμματεὺς.	»	»
Χατζῆ Νέβι ἀγῆ Ζαδῆ; Μεχμέτ βέης		μέλος κληρωτόν.
Χουσεῖν ἑφ. Τερζί Ζαδῆ;		»
Ἰωάννης	»	»
Ἀντώνιος Κωνσταντίνου Γιακός ἑρ.		»

Πρωτοδικεῖον.

Χακίμ ἑφ. πρόεδρος.

παραλία εἶναι φύσει ἐσχηματισμένη ἐξ ἀπορῶγων βράχων. Εἰς ἀπόστασιν 300 σχεδὸν ποδ. ἀπὸ τῆς παραλίας ὑπάρχει ὕδωρ 4 ὄργ. Ἐν μέσῳ τοῦ στενοῦ τοῦ μεταξὺ τοῦ ἀκρωτηρίου καὶ τῶν ἀβαθῶν ὑδάτων τὰ βέθους εἶναι 10, 11 καὶ 12 ὄργ. εἰς ἀπόστασιν δὲ 300 ποδ. ἀπὸ τῶν ἀβαθῶν ὑδάτων εἶναι 8 ὄργ. Τὸ μῆκος τῶν ἀβαθῶν τούτων ὑδάτων εἶναι $1/3$ μιλ. τὸ πλάτος 600 ποδ. καὶ ἡ διεύθυνσις ἐκ δυσμῶν πρὸς ἀνατολάς. Κατὰ τὴν ΝΑὴν ἄκραν ὑπάρχει ἐπικίνδυνος ὕφαλος ἐξινοουμένη μέχρι τῆς ἐπιφανείας τῆς θαλάσσης. Πρὸς βορρᾶν ὑπάρχει ἑτέρα ὕφαλος. Ἐν τῇ μέσῳ περίπου τῶν ἀβαθῶν ὑδάτων εἶναι ἐμπεπηγμένη λιθίνη στήλη, ὡς διακριτικὸν σημεῖον, ἔχουσα ὕψος 10 ποδ. ὑπὲρ τὴν ἐπιφάνειαν τῆς θαλάσσης. Ἵνα τις παραπλεύσῃ ἐκ βορρᾶ αὐτὰ μεταβῆ εἰς Ἰτσεσιμὲ πρέπει νὰ κρατῆται ἀνοικτὰ ὅσον τὸ μῆκος ἐνὸς πλοίου ἀπὸ τὸ ἐνδότερον ἀκρωτήριο τὸ κείμενον νοτίως τοῦ ἐπὶ τοῦ Ἰτσεσιμὲ ὑψηλοτάτου μύλου. Ἐκεῖθεν τῶν ἀβαθῶν ὑδάτων ὁ μύλος καὶ τὸ ἀκρωτήριο φαίνονται ἐν τῇ αὐτῇ γραμμῇ. Λαμβάνει τις τότε διεύθυνσιν μεταξὺ ΝΒΑ καὶ Αἷς. Τὰ ἀβαθῆ ὕδατα ἀπὸ τῆς στήλης προχωροῦσι πρὸς τὰ πρόσω κατὰ 1200 ποδ. καὶ διεύθυνσιν μεταξὺ Δ καὶ ΒΝΔῆς. Ἵνα τις ἀναχωρήσῃ ἐξωθεν αὐτῶν πρέπει νὰ τηρῇ διεύθυνσιν ΒΒΔὴν εἰς τρόπον ὥστε ἡ ἀνατολικὴ ἄκρα τῆς νήσου Λυγούστης νὰ φαίνεται κεχωρισμένη τῆς νήσου Κεμοθῆ. Τὰ περίξ τῶν ἀβαθῶν τούτων ὑδάτων εἶναι ἐπικίνδυνα διότι ἀμέσως βαθύνονται. Ἐν δεήσει ν' ἀγκυροβολήσῃ τις εἰς τὰ ἀνοικτὰ, πρέπει νὰ λάβῃ πρὸς τὰ ἀβαθῆ ὕδατα διεύθυνσιν ὡς πρὸς Ν, ἢ τὴν μεταξὺ Ν καὶ ΝΝΑὴν. Τότε εὐρίσκεται ἐν

μαζινοῦ τῆς εὐκολίας τότε διέρχονται τὰ πλοῖα τὸ στενόν. Δὲν πρέπει νὰ λησμονήσῃ τις ἔτι ἀπὸ τὸ παράλιον τοῦ ἀκρωτηρίου μέχρις ἀπιστάσεως 200 ὄργ. ἔπάρχουσιν ἀβαθῆ ὕδατα καὶ ὕφαλοι.

Μεταξὺ τοῦ Λευκοῦ καὶ Ἐρυθροῦ ἀκρωτηρίου ὑπάρχει ὁ κόλπος Σιάνα, ἥστις εἶναι τὸ ἀντίθετον τοῦ ἀγκυροβολίου Βιάγιο πρὸς προφύλαξιν ἀπὸ ἰσχυρῶς νοτίου ἀνέμου. Ἡ νοτιά παραλία τοῦ κόλπου τούτου σύγκειται πᾶσα ἐκ λευκῶν βράχων, κατὰ τὸ ἥμισυ δὲ αὐτῆς ὑπάρχει κολπίσκος περιοριζόμενος ἀπὸ ὕδατα ὧν τὸ βάθος μόλις φθάνει εἰς 3 ὄργ. Εὐρίσκονται τρεῖς σκόπελοι καὶ πολλαὶ ὕφαλοι εἰς ἀπόστασιν $1/3$ μιλ. ἀπὸ τὴν προεξοχὴν τῶν γαιῶν τῶν κειμένων ἀνατολικώτατα ἐν τῷ κόλπῳ τούτῳ. Τὸ ἐκλεκτότερον μέρος πρὸς ἀγκυροβόλησιν εἶναι ἡ τομὴ τῆς μεταξὺ ΒΑ καὶ ΝΒΑῆς διευθύνσεως τοῦ ἀνεμομύλου Σιάνα καὶ τῆς μεταξὺ Ν καὶ ΝΔῆς τοῦ Λευκοῦ ἀκρωτηρίου, ἐνθα ὑπάρχει βῆθος καὶ 11—12 ὄργ. καὶ πυθμὴν ἱκανὸς νὰ κρατήσῃ καλῶς ἀγκυραν. Πρέπει ὅμως νὰ ἐνεργῇ τις προσεκτικῶς μὴ λησμονῶν ὅτι ἐνδεχόμενον νὰ πνεύσῃ αἴφνης βορρᾶς. Κατὰ τὸ ἀνατολικὸν μέρος τοῦ κόλπου ὑπάρχει νησιδίην. Εἰς ἀπόστασιν $1/2$ μιλ. ἀπὸ τῆς παραλίας τὸ βάθος εἶναι 3—4 ὄργ. Ἴνα τις εἰσέλθῃ εἰς τὸν λιμένα Ἰσσεμέ διὰ μέσου τοῦ Ἐρυθροῦ ἀκρωτηρίου καὶ τῶν ρηχῶν ὕδατων Καλονάλι πρέπει ὅπως ἀπὸ τὸ νότιον μέρος τῆς νήσου Παναγίας πλεύσῃ μακρὰν τοῦ ἀκρωτηρίου Μαστίκου ὅσον εἶναι τὸ πλάτος μεγάλου ἰστίου. Ἡ τοιαύτη διεύθυνσις εἶναι ἡ μεταξὺ ΒΒΑ καὶ ΒΑ τὸ δὲ βάθος 12—12 $1/2$ ὄργ. Τὸ ἐρυθρὸν ἀκρωτήριον καὶ πᾶσα ἡ νοτιά

ὁμως δύναται νὰ εἰσπλεύσῃ καὶ μικρὰ πλοῖα. Τὸ στενὸν μεταξὺ τῆς νήσου Βράμβιλ καὶ τῆς δυτικῆς παραλίας ἔχει βάρους 5—7 ὄργ. Μόνον πρέπει ὡς προερίηται νὰ νῆ λησμονήσῃ τις ὅτι πρέπει νὰ μὴ πλησιάσῃ εἰς τὸ παράλιον τῆς νήσου. Ὁ λιμὴν ὁ μεταξὺ Γαβάθη καὶ Πρασίνη ἢ Ἄτων καλεῖται λιμὴν Πασσᾶ. Τὰ πλοῖα ὡς ἐπὶ τὸ πλεῖστον ἀγκυροβολοῦσιν εἰς αὐτὸν διὰ νὰ προφυλαχθῶσιν ἀπὸ τοὺς βορειοανατολικούς ἀνέμους, ὕστερον δὲ δύνανται νὰ διέλθωσι μεταξὺ τῆς Πρασίνης νήσου καὶ τῆς Αἰγούστης. Εἰς ἱκανὴν ἀπόστασιν ἀπὸ τῆς παραλίας τῆς δυτικῆς ἄκρας τῆς Πρασίνης νήσου ὑπάρχει σκόπελος. Μεταξὺ αὐτοῦ καὶ τῆς νήσου, δὲν δύναται τις νὰ διπλεύσῃ. Ἄβαθῆ ὕδατα ὑπάρχουσιν ἀπὸ τὸν σκόπελον μέχρις ἀποστάσεώς τινος. Ἐντὸς τοῦ κόλπου ὑπάρχει καὶ ἕτερος σκόπελος. Τὸ μεταξὺ αὐτοῦ καὶ τῆς Αὐγαύστης διάστημα εἶναι ὅλον ἀβαθές. Τὰ πλοῖα πάντοτε ἀγκυροβολοῦσιν ἀνατολικῶς τοῦ βράχου τούτου.

Ἄπασα ἡ νότιος παραλία τῆς Σπιλιμαδῶν εἶναι καλὴν καὶ ἀσφαλὲς μέρος ἀγκυροβολήσεως διὰ τὰ μεγάλα πλοῖα προφυλάττουσα ἀπὸ τοὺς ΒΑ ἀνέμους καὶ ἔχουσα βάθος 25—36 ὄργ. καὶ πυθμένα κυανοῦν χαλιμῶδη. Ἐπὶ τῆς νήσου Πασσᾶ ὑπάρχει φάρος περὶ οὗ ἐγράψαμεν ἀνωτέρω.

Ἄνατολικὸν μέρος τοῦ στενοῦ Χίου. Τὸ μέρος ἀγκυροβολήσεως παρὰ τὸ ἀκρωτ. Βιζύκο περιγράφῃ ἀνωτέρω. Κατὰ τὰς περισσότεράς ὥρας τοῦ ἔτους ὅταν ἡ σφοδρότης τῶν βορείων ἀνέμων βαθμιαίως καταπραῦνθῇ καὶ ἐπέλθῃ γαλήνη, τὰ ὕδατα ἡσυχάζουσι κατὰ τὸ μέρος τοῦτο, προσέτι κατὰ τὸ παράλιον σχηματίζεται ἀνάρρος πρὸς βορρᾶν, καὶ μετὰ

μαδῶρ ὑπάρχουσι διάφοροι σκοπέλοι καὶ ὕφαλοι. Μία μάλιστα ὕφαλος, 16 ποδ. ὑπὸ τὴν ἐπιφάνειαν τῆς θαλάσσης κεῖται εἰς ἀπόστασιν 600 ποδ. ἀπὸ τὸ ἀκρωτήριο κατὰ διευθύνσιν μεταξὺ ΒΔ καὶ ΝΒΔ, ἀκριβῶς ἐν τῇ διευθύνσει ἦν ἀκολουθῶν τις θὰ εἰσέλθῃ εἰς τὸ στόμιον. Πρὸς προφύλαξιν ἀπὸ τοῦ Ντοῦς ἀνέμους δύναται τις ν' ἀγκυροβολήσῃ βορείως τοῦ ἀκρωτηρίου Σπαλμαδῶρ εἰς ἀπόστασιν $1/2$ μιλ. ἀπὸ τῆς ξηρᾶς, ἔνθα τὸ βάθος εἶναι 18—20 ὄργ. καὶ ὁ πυθμὴν ἀμμώδης. Βορείως τῆς ρηθείσης νήσου μόνον τὸ μέρος τοῦτο εἶναι κατὰλληλον πρὸς ἀγκυροβόλησιν, εἰς τὰ λοιπὰς θέσεις τὰ ὕδατα εἶναι πολλὰ βαθέα. Ὁ λιμὴν Σπαλμαδῶρ ἢ Μπογάζ σχηματίζομενος ἐκ τοῦ συμπλέγματος τῶν νήσων Σπαλμαδῶρ, Γαζάθη, Τοπάδια καὶ Αὐρούττα ἢ Πασσᾶ, ἀποχωρίζεται κατὰ τὸ ρηθὲν στόμιον διὰ στενοῦ τίνος σχεδὸν ἀδιαδύτου, καὶ ἐκτείνεται ΒΒΑῶς. Ἔχει πλάτος $1/2$ μιλ. περίπου, καὶ ἐκατέρωθεν εἶναι βαθύς, κατὰ τὸ στόμιόν του δὲ ὑπάρχει ὕδωρ 26 καὶ 28 ὄργ. Τὸ ἐπικίνδυνον μέρος του εἶναι μόνον τὸ ἀβαθὲς καὶ πληρὲς σκοπέλων τμήμα τὸ ἐκτεινόμενον ἐπὶ 300 ποδ. ἀπὸ τὸ νότιον ἀκρωτήριο τῆς νήσου Βράμδιλ. Ἀπέναντι δμοῦ αὐτοῦ κατὰ τὸ μέσον τοῦ πορθμοῦ ὑπάρχει βάθος 16—17 ὄργ. Ἐντὸς τοῦ λιμένος ἀγκυροβολεῖ τις εἰς βάθος 10—11 ὄργ. καὶ ἀπόστασιν $1/2$ μιλ. ἐξ ἑκατέρας παραλίας. Ὁ πυθμὴν σχηματίζεται ἐνταῦθα ἐκ μαλακῶν καὶ λεπτῶν χαλικῶν καὶ κρατεῖ καλῶς τὴν ἀγκυραν. Τὲ πρὸς ἀνατολὰς στόμιον τοῦ λιμένος εἶναι μὲν ἀνοικτὸν ἀλλ' ἔχει πυθμένα χαλικιώδη καὶ βάθος 12 ποδ. Ἐνεκα τοῦ κωλύματος τοῦ του δὲν εἰσέρχονται εἰς τὸν λιμένα μεγάλα κύματα, μάλιστα

Ὁ σκοπέλος Στρέβιλος κείμενος κατὰ τὴν ΒΑὴν ἄκραν
 τῆς Χίου εἶναι κωνοειδής. Ἀνατολικῶς αὐτοῦ τὰ ὕδατα
 εἶναι βαθέα. Μόνον μικρὰ πλοιάρια δύναται νὰ διαπλεί-
 σωσι τὴν μεταξὺ αὐτοῦ καὶ τῆς Χίου στεγὴν δίοδον. Ὁ
 σκοπέλος οὗτος ἔχει ἀπόστασιν 1 μιλ. ἀπὸ τὸ δυτικὸν
 ἀκρωτήριον τῆς ν. Σπαλμαδῶρ καὶ κεῖται δυτικῶς αὐτοῦ.
 Κατὰ τὴν διεύθυνσιν ταύτην ἡ θάλασσα ἔχει βάθος 24,
 25 καὶ 26 ὄργ. πυθμένα χαλικώδη. Αἱ νῆσοι Χίου ἢ Κουῆς
 κεῖνται δυτικῶς, ἔχουσιν ὕδατα βαθέα, φυσικὸν σχῆμα
 στρογγύλον, κορυφὴν ἐπίπεδον, παράλια ἀπότομα καὶ κρη-
 μνώδη καὶ ἀπόστασιν 1 μιλ. ἀπὸ τὸ ΝΑ ἀκρωτήριον τῆς
 Σπαλμαδῶρ ἐξ οὗ ἀπέχουσι δυτικῶς. Εἰς ἀπόστασιν ΒΝΑ
 100 ὄργ. ἀπὸ τὴν νοτιωτέραν νῆσον ὑπάρχει 2 πόδας ἀπὸ
 τὴν ἐπιφάνειαν τῆς θαλάσσης ὕψους 180 ποδ. περιφερει-
 ας. Δὲν εἶναι δυνατόν νὰ διαπλεύσῃ τις τὸ στενὸν μεταξὺ
 τῆς νήσου καὶ τοῦ σκοπέλου τούτου. Ἀπὸ τὸν σκοπέλον
 πλέων τις κατὰ τὴν αὐτὴν διεύθυνσιν πρὸς τὸ ΝΑὸν ἀ-
 κρωτήριον τῆς ν. Σπαλμαδῶρ ἀπαντᾷ ἕτερον ἐπικίνδυ-
 νον σκοπέλον ἔχοντα ἐπιφάνειαν ἴσην μετὰ τὴν τῆς θαλάσ-
 σης, σχῆμα ὠκείδης καὶ περιφέρειαν 390 ποδ. Μεταξὺ τοῦ
 σκοπέλου καὶ τῆς νήσου Χίου ὑπάρχει βάθος 20 καὶ 25
 ὄργ. μεταξὺ αὐτοῦ καὶ τοῦ ἀκρωτηρίου 9 καὶ 10 ὄργ. καὶ
 πυθμὴν ἀμμώδης καὶ χαλικώδης καὶ μεταξὺ τῆς νήσου
 Χίου καὶ τῆς Σπαλμαδῶρ 14 καὶ 16 ὄργ. καὶ πυθμὴν ὠ-
 κείδης, ἀμμώδης καὶ χαλικώδης. Τὸ μέρος τοῦτο θεωρεῖται
 λίαν πρόσφορον πρὸς ἀγκυροβόλησιν ἵνα προφυλαχθῇ τις
 ἀπὸ τοὺς ΒΑοὺς ἀνέμους.

Κατὰ τὸ ΒΔον ὁμώνυμον ἀκρωτήριον τῆς νήσου Σπαλ-

παρά τὴν παραλίαν μικρὸ ὕψος ἐξικουμένη μέχρι τῆς ἐπιφανείας τῆς θαλάσσης. Πέριξ ταύτης τὸ ὕδωρ εἶναι βαθὺ καὶ κατὰ μῆκος τῆς παραλίας εἰς μικρὰς ἀποστάσεις τὸ βάθος 24 καὶ 26 ὄργ. Ἰνα τι μετὰβῆ ἀπὸ τὴν νῆσον τοῦ Ἁγίου Γεωργίου πρὸς τὰ δυτικὰ τῶν νήσων Σπαλαμαδῶν τῶν λεγομένων καὶ Καγιῶν θὰ λάβῃ διεύθυνσιν ΒΒΔ. Ἡ νῆσος Ἁγ. Γεώργιος ἀπέχει ἀπὸ τὴν ν. Στρόβιλον 4 μίλι. Ἡ παραλία ἢ μεταξὺ τῆς ἐκ βορρᾶ ἀρχῆς τοῦ λιμένος Φίν καὶ τοῦ ἀκρωτηρίου Καμινάκη ἐκτείνονται ΒΒΔως καὶ σχηματίζει κόλπον ἔχοντα κατὰ τὴν ἄκρην καὶ μικρὸν τινα κολπίσκον διὰ πλοίαρια. Ἐμπροσθεν τοῦ κολπίσκου ὑπάρχει σκόπελος στρογγύλη φινυμένη ὡς θημωνία.

Τὸ στενὸν μετὰξὺ Χίου καὶ τῆς ν. Σπαλαμαδῶν, ὅπερ καλεῖται στενὸν Καμινάκη ἢ Τερφίλ, ἔχει πλάτος 1 μίλι περίπου. Παρὰ τὸ ἀκρωτήριο Καμινάκη ἐπάρχουσιν ἀβαθῆ ὕδατα προχωροῦντα μέχρις ἀποστάσεως 840 ποδῶν. Τὸ βάθος τῶν ὑδάτων τούτων εἶναι 10—14 πόδ. Εἰς ἀπόστασιν 150 ποδ. ἀπὸ τοῦ ἀκρωτηρίου εὐρίσκονται διάφοροι σκόπελοι. Ἡ ἐντεῦθεν πρὸς τὰς νήσους Κίου διεύθυνσις εἶναι μετὰξὺ Δ καὶ ΝΒΑ, ἢ δ' ἀπόστασις διὰ γὰρ μίλιων $1 \frac{1}{4}$ μίλι. Κατὰ τὴν διεύθυνσιν ταύτην τὸ βάθος τῆς θαλάσσης εἶναι 12 ὄργ. εἰς τὰ μέρη τὰ παρὰ τὰ ἀβαθῆ ὕδατα 24, καὶ εἰς τὴν θέσιν τὴν πλησίον τῶν δυτικῶν μερῶν τῶν νήσων 17, ἀλλὰ πλησίον τῶν ἀβαθῶν ὑδάτων εἰς τὸ μέρος ὅπου εὐρίσκεται ὁ μέλας σκόπελος κατὰ τὴν προεξοχὴν τῆς ν. Σπαλαμαδῶν τὸ βάθος εἶναι 16 ὄργ. καὶ ἐμπορικὰ τινὰ πλοῖα ἀγκυροβολοῦσιν ἐνταῦθα ἐπειδὴ δὲν ὑπάρχει ρεῦμα.

σινόχρουον ἄκρω-ήριον τὸ πρῶτον πρὸς νότον. Τὰ ρηχὰ
 ταῦτα ὕδατα προχωροῦσι πρὸς βορρᾶν 900 πόδας. Τὸ βάθος
 αὐτῶν εἶναι 6, 7 καὶ 8 πόδας. Ἀπέναντι ὁμοίως, κατὰ τὸ
 μέσον τοῦ στενοῦ, τὸ βάθος εἶναι 24, 28 καὶ 30 ἡργυρίων.
 Πρέπει νὰ διέλθῃ τις ἀπὸ τὸ μέσον τοῦ στενοῦ ἢ πλησίον
 πρὸς τὸ βόρειον παραλίον, διότι πλησίον τοῦ μέσου τοῦ λι-
 μένου ὑπάρχει ἀβαθές τι μέρος 6 ὄργ. ὑπὸ τὴν ἐπιράνειαν,
 αὐτίνος τὰ δύο πλάγια εἶναι βαθέα. Τὸ μέρος τοῦ λιμένου
 τὸ ὁποῖον πάντοτε προτιμῶσι δι' ἀγκυροβόλησιν εἶναι τὸ
 ἔνδον τῆς δευτέρας ἐξρχῆς τοῦ κόλπου, σχηματίζον κοιλί-
 σκον βάθους 18 καὶ 20 ὄργ. μὲ πυθμένα κοκκίου πηλοῦ
 καὶ τυγχάνον ἀσφαλῆς ὄρμος. Βορείως ὑπάρχουσι 2 ἕτεροι
 κοιλίσκοι χωριζόμενοι ἀλλήλων διὰ πρασίνου νησιδίου, ἐξ
 ὧν ὁ δυτικώτερος ἀβαθῆς μετὰ πυθμένους πηλώδους εἶναι
 κατάλληλος ὑπὸς ἐξοκειλῆ ἀκινδύνως πλοῦτον κχταληφθὲν
 ὑπὸ τρικυμίας καὶ ἀπολέσαν τὰς ἀγκύρας του. Τὸ στόμιον
 τοῦ κοιλίσκου τοῦ πρὸς τὰ ἀνατολικά τῆς πρασίνης νή-
 σου ἔχει μῆκος 100 ὄργ. καὶ διάμετρον 200 καὶ σχημα-
 τίζει εἶδος δεξαμενῆς. Τὸ μέσον τῆς εἰσόδου ἔχει βάθος
 15 ὄργ. Ἐνταῦθα δύναται τις ν' ἀγκυροβόλησῃ. νὰ δέσῃ
 κάλως ἐπὶ τῶν βράχων τῆς παραλίας, καὶ νὰ ἐπισκευάσῃ
 (καλαφατίσῃ) πλοῖον. Ὅταν κατὰ τὸ θέρος ἐλαττωθῇ τὸ
 ὕδωρ ἐπὶ τῆς νήσου, ὑπάρχει ἀφθονον γλυκὺ ὕδωρ ἐν τῷ
 ποταμίσκῳ τῷ εὐρισκομένῳ ἐν ταύτῃ τῇ θέσει. Δὲν ὑπάρ-
 χει καλὴ δίοδος μεταξὺ τοῦ πρασίνου νησιδίου καὶ τῆς πα-
 ραλίας. Μόνον μικρὰ πλοῖα δύνανται νὰ διέλθωσι τὸ
 στενόν. Ἡ παραλία ἀπὸ τὸ στόμιον τῶν κοιλίσκων πρὸς
 τὸ βόρειον ἄκρον ἔχει ἕκτασιν 1 μιλ. Ἐνταῦθα ὑπάρχει

τεινόμενος πρὸς τὸ μεταξὺ Ν καὶ ΝΝΑ ἔχει κατὰ τὸ στόμιόν του πλάτος 820 ποδ. καὶ βῆθος 20 ὄργ. ἑσωτερικώτερον τὸ βῆθος εἶναι 14 ὄργ. καὶ ὁ πυθμὴν σχηματίζεται ἐκ μαλακοῦ πηλοῦ. Ἔνεκα τῆς στενότητός του χρησιμεύει ὡς ὄρμος μόνον διὰ τὰ μικρὰ ἀκτοπλοικὰ πλοῖα. Ὁ ἐν τῇ μέσῃ εὐρισκόμενος λιμὴν εἶναι κατάλληλος διὰ πλοῖα οἰοῦσθαι ποτε μεγέθους. ἔχει κατὰ τὸ στόμιον πλάτος $1\frac{1}{2}$ μιλ. καὶ βῆθος 20 καὶ 22 ὄργ. Τὸ βῆθος τοῦ μέρους τῆς ἀγκυροβολήσεως εἶναι 16 καὶ 18 ὄργ. Ὁ πυθμὴν πρὸς τὸ μέσον τοῦ λιμένος εἶναι ἀσφαλῆς ἀπὸ κῆθς ἄνεμον καὶ μάλιστα ἐπειδὴ κωλύει τὸν βορρᾶν, εἶναι μέρος ἀγκυροβολήσεως ἀσφαλές διὰ τὰ πλοῖα τὰ διευθυνόμενα εἰς Σμύρνην καὶ καταλαμβάνόμενα ὑπὸ σφοδροῦ βορρᾶ. Ὁ τρίτος κολπίσκος καλεῖται Λιμὴν Φίν καὶ εἶναι μέγιστος. Ἴνα εἰσέλθῃ τις εἰς αὐτὸν διέρχεται διὰ τῆς νοτίου ἄκρας τῆς νήσου Ἄγ. Γεώργιος, καὶ ἀναχωρεῖ διὰ μέσου τῆς χειρσονήσου τῆς χωρίζουσας τὴν νήσον ἀπὸ τοῦ δύο λιμένας. Τὸ μέσον τοῦ στενοῦ ἐνταῦθα ἔχει βῆθος 30 καὶ 35 ὄργ. Τὸ στόμιον ἔχει πλάτος $\frac{3}{8}$ τοῦ μιλίου περίπου. Ὁταν θελήσῃ τις διερχόμενος ἀπὸ τὰ ἀνατολικά τῆς νήσου νὰ εἰσέλθῃ εἰς τὸν λιμένα πρέπει νὰ μὴ εἶναι πολὺ πλησίον εἰς τὰ ἀνατολικά καὶ ἀμέσως νὰ μὴ στραφῇ διευθυνόμενος πρὸς τὸν λιμένα, διότι παρὰ τὴν νήσον ὑπάρχουσιν ἀβαθῆ ὕδατα ἐκτεινόμενα ἐπὶ ἀποστάσεως 210—240 ποδ. ἀπὸ τῆς παραλίας. Μετὰ τὸ μέρος τοῦτο ἄρχεται ὁ λιμὴν, ἔχει δὲ πρὸς τὸ ΒΝΑ πλάτος $\frac{3}{4}$ καὶ μήκος $1\frac{1}{4}$ μιλίου. Εἰσερχόμενός τις εἰς τὸν λιμένα πρέπει νὰ προσέχῃ ν' ἀποφύγῃ ἀπὸ τὰ βραχέα ὕδατα τὰ κατὰ τὸ χαμηλὸν καὶ πρα-

ἀφεθῆ ἐν τῇ θαλάσῃ ἐλευθέρᾳ ἄλυσις 100 ὀργυῶν τὸ
 πλοῦτον εὐρίσκει βᾶθος 16—17 ὀργυῶν. Εἰς ἀπόστασιν
 1/2 μιλίου καὶ πλέον ἔπὸ τὸ ἀπὸ κρημνον βράχον Σνίτια
 ὑπάρχουσι βραθῆ ὕδατα. Τὰ ρηθέντα μέρη ἀγκυροβολήσε-
 ως (καὶ διὰ τὴν μεταβῆ τις εἰς αὐτὰ πρέπει νὰ ἔχη μεθ'
 ἑαυτοῦ διαρθρωμένον εἰδικὴν γάρτην των) εἶναι ὠρεῖα κατὰ
 τὸ θέρος ἀλλὰ λίαν ἐπικίνδυνα τὸν χειμῶνα, διότι εἶναι
 ἐκτεθειμένα εἰς δύο ἀνέμους οὔτινες ὡς ἐπὶ τὸ πλεῖστον
 πνέουσι σφοδρότατα καὶ σχηματίζουσι μεγάλα κύματα,
 ὥστε ἐν φανῶσι σημεῖα μεταβολῆς τοῦ καιροῦ ἐπὶ τὸ χει-
 ρον πρέπει ἀμέσως νὰ ἄρῃ τις τὴν ἀγκυρὰν καὶ νὰ φρον-
 τίσῃ ν' ἀναχθῆ εἰς τὸ πέλαγος πρὶν ἐνοσκήψῃ ἡ τρικυμία.
 Κατὰ μῆκος τῆς παραλίας ἀπὸ τοῦ μέρους τούτου μέχρι
 τοῦ λιμένος Φίν ὑπάρχουσι βαθέα ὕδατα καὶ εἰς ἀπό-
 στασιν μῆκου 200 ὀργυῶν τὸ βᾶθος ἀνέρχεται εἰς 25—35
 ὀργυῖας. Μόνον τὸ βόρειον ἀκρωτήριο τοῦ κόλπου ἐξαιρεῖ-
 ται, περιέχον ὕψλους. Ὁ λιμὴν Κολοκυθία ἢ Φίν σχη-
 ματίζεται ἐν τῇ χαμηλῇ νήσῳ Ἁγίος Γεώργιος ἢ Ἁγίος
 Στέφανος ἐπὶ τῆς ὑποίας ὑπάρχει καὶ ἐκκλησία κατὰ τὴν
 βόρειον ἄκρον. Τὸ νότιον στόμιον τοῦ λιμένος ἀπὸ τὸ ἀκρω-
 τήριον Φίν πρὸς τὴν ρηθεύσαν νῆσον ἔχει πλάτος 1/2 μι-
 λίου. Ὁ λιμὴν σχηματίζεται ἐκ τριῶν ἰδιαιτέρων κολπί-
 σκων. Παραπλεύον τις τὸ ἀκρωτήριο Φίν τὸ καὶ Πάλη
 καλούμενον εἰσέρχεται εἰς τὸν νότιον λιμένα. Εἰς ἀπόστα-
 σιν 90 ποδῶν ἀπὸ τὸ ἀκρωτήριο ὑπάρχουσι βραθῆ ὕδα-
 τα, ἀλλ' ἀπωτέρω τῆς ἑρᾶς τὸ ὕδωρ ἔχει βᾶθος 10 ὀργ.
 ἐν τῷ μέσῳ τοῦ στενοῦ 20 ὀργ. καὶ εἰς ἀπόστασιν 150
 ποδ. ἀπὸ ἀπὸ τὴν νῆσον 30 ὀργ. Ὁ κολπίσκος οὗτος ἐκ-

χαλίκων ἢ ἄγκυρα δὲν ἐμπήγνυται τόσον ἀσφαλῶς ὅσον
 εἰς τὸ τοῦ λιμένος βόρειον μέρος ἔχον ὅμως βῆθος ἕλασσαν
 τοῦ νοτίου κατὰ 5—3 ὀργυιάς. Εἰς τὸν λιμένα εἰσέρχονται
 τὰ πλοῖα διὰ μέσου τοῦ πύργου τοῦ φάρου καὶ τοῦ πλοῖ-
 σίων πυραμιδοειδοῦς ἠρειπωμένου πύργου. Τὸ στόλιον τοῦτο
 ἔχει βῆθος 2 1/2 ὀργυιῶν. Τὰ πλοῖα ὧν τὸ εἰς τὴν θά-
 λασσαν βεβηθισμένον μέρος εἶναι ὑψηλότερον 2 1/2 ὀργυι-
 ῶν δὲν δύνανται γὰρ εἰσέλθωσι. Τὰ ἐκ Κωνσταντινουπόλεως
 εἰς Ἀλεξάνδρειαν μεταβαίνοντα πλοῖα προσεγγιζοῦσιν εἰς
 Χίον διὰ γὰρ λάθωσι τροφάς. Τὸ καλλίτερον μέρος πρὸς
 ἀγκυροβόλησιν εἶναι τὸ πέραν τοῦ φρουρίου βόρειον μέρος
 ἔντικρυ τῆς ἀπὸ τοῦ λιμένος τρίτης σειρᾶς ἀνεμομύλων.
 Τὰ μεγάλα πλοῖα λαμβάνουσι διεύθυνσιν μεταξὺ ΝΑ καὶ
 ΝΝΑ πρὸς τὸν πύργον τὸν κείμενον ἐπὶ τοῦ ἀκρωτηρίου
 Ἑλενά, ΝΔ καὶ ΝΝΔ πρὸς τὸν φάρον καὶ Ν καὶ ΝΝΔ
 πρὸς τὸ ὑγειονομεῖον καὶ ἀγκυροβόλοισιν εἰς βῆθος 24
 ὀργυιῶν. Εἰς τὸ μέρος τοῦτο ὁ πυθμὴν σύγκειται ἐκ κυαν-
 ῶν χαλίκων καὶ μικρῶν λίθων. Τὰ πλοῖα τὰ διευθυνόμε-
 να εἰς τὸ μέρος τοῦτο μὲς τρικυμίαν σφοδροῦ βροχῆ εὐρί-
 σκους καλὸν ὄρμον ἐν τῇ κόλπῳ Σινίτια. Ὅταν ἀπομα-
 κρυνθῇ τις τόσον ὥστε τὰ ἀκρωτήρια Καμινάκη καὶ Στρο-
 βίλος γὰρ φαίνονται ἠνωμένα, τότε διακρίνεται τὸ ἔξω
 μέρος τοῦ ἀνατολικωτάτου ἀκρωτηρίου μεταξὺ τοῦ κολ-
 πισκοῦ Ὅμηρος καὶ τοῦ λιμένος Φίν. Ὁ ἐπὶ τοῦ Σινίτια
 ἀνεμόμυλος μένει μεταξὺ Δ καὶ ΒΝΔ. Ἀγκυροβόλοις τις
 εἰς ἀπόστασιν ἐνὸς καὶ περιπλέον μιλίου ἀπὸ τὸ ἀκρωτή-
 ριον τὸ ἔχον τὸν ἀνεμόμυλον καὶ εἰς βῆθος 20—21 ὀργυι-
 ῶν ἔνθα ὁ πυθμὴν σύγκειται ἐκ κυανῶν χαλίκων. Ἀφοῦ

τοῦ ἀκρωτηρίου Κατωμάρι καὶ ἀναχωρῶν ἐκ βάθους 10
 καὶ 11 ὄργυιων. Τὸ ρηθὲν ἀβαθὲς μέρος ἔχει ὕδωρ 3 ὄργυι-
 ῶν καὶ ὅσον τις πλησιάζει παρατηρεῖ ὅτι ὁ πυθμὴν συγ-
 κριταὶ ἐκ λευκῆς ἀμμου. Βορείως ὑπάρχει πλατεῖα θραλος
 16 πόδας ὑπὸ τὴν ἐπιρύνειαν τοῦ ὕδατος. Ὅταν τις διευ-
 θύνεται πρὸς τὰ κάτω ἢ πρὸς ἐπάνω ἀπκνυτᾶ ὕδωρ 10
 ὄργυιων, ἀλλ' ἐνδοτέρω δηλαδὴ πρὸς τὸ ἀκρωτήριο τὸ βά-
 θος καταβαίνει ἀμέσως εἰς 18 καὶ 17 πόδας καὶ ἐξακο-
 λουθεῖ ὀλογὸν ἐλαττούμενον. Ἐν τῷ μέσῳ τοῦ κόλπου ὑ-
 πάρχει, ὡς εἴρηται, βάθος 10 καὶ 11 ὄργυιων. Ὅταν ἀπο-
 μακρυνθῇ τις ἀπὸ τὸν κόλπον τὸν κείμενον δυτικῶς τοῦ
 ἀκρωτηρίου Ἐλενα, ἀφίνει πλέον ὕψισθεν αὐτοῦ τὰ ρηθεν-
 τα ἀβαθῆ ὕδατα. Ὁ βουλόμενος ν' ἀποφύγη τοὺς νοτίους
 καὶ νοτιοανατολικοὺς ἀνέμους καὶ νὰ ἀγκυροβολήσῃ ἐν τῷ
 κόλπῳ Ἐλενα, πρέπει νὰ ἔλθῃ ΒΔ καὶ νὰ λάβῃ διεύθυνσιν
 πρὸς τὸ ἀκρωτήριο Ἐλικίνας βείων πρὸς τὸ μεταξὺ ΝΑ
 καὶ ΒΝΑ καὶ ἀγκυροβολήσῃ εἰς βάθος 7 ἢ 8 ὄργυιων. Ἡ διεύ-
 θυνσις ἐκ Χίου πρὸς τὸν ἀπηλλαγμένον κωλυμάτων πορθμὸν
 τῆς νήσου Γεσίλ ἢ Ἄτων τῆς ἀνατολικωτέρας τῶν νήσων
 Σπαλματόρη ἢ Κογιούν, εἶναι μεταξὺ ΒΔ καὶ ΒΒΔ ἢ δὲ
 ἀπόστασις 12 μιλίων. Ἡ διεύθυνσις πρὸς διάπλουν τοῦ
 μεταξὺ Χίου καὶ Οἰνουσῶν πορθμοῦ Τερσίλ εἶναι ἢ μεταξὺ
 ΒΔ καὶ ΒΒΔ καὶ ἢ ἀπόστασις 14 μίλια. Ὁ φάρος τοῦ
 λιμένος Χίου ἀπέχει 3 μίλια ἀπὸ τὸ ἀκρωτήριο Ἐλενα,
 καὶ ἢ διεύθυνσις ἐκ τοῦ ἀκρωτηρίου πρὸς τὸν φάρον εἶναι
 μεταξὺ Δ καὶ ΝΒΑ. Ἐν ἀνάγκῃ ἀγκυροβολεῖ τις ἔξω τοῦ
 λιμένος Χίου εἰς βάθος 10 ὄργυιων ἢ νοτίως αὐτοῦ εἰς
 βάθος 16—13 ὄργυιων, ἀλλ' ἐπειδὴ ὁ πυθμὴν εἶναι ἐκ

χωρίζουσα τὰς 2 ταύτας νήσους κατὰ τὰ βόρεια περίπου ἄκρα αὐτῶν εἶναι ὑφαλῶδης καὶ ἀβαθῆς ἔχουσα βῆθος μόνον 23 ἕως 24 ποδῶν. Πρέπει λίαν προσεκτικὸς νὰ εἶναι τις κατὰ τὰ μέρη ταῦτα, διότι τὰ ρηθέντα ἀβαθῆ ὕδατα εἶναι πολὺ ἐπικίνδυνα, καὶ ἰδίᾳ ἡ σφοδρὰ ὄρμη τοῦ ρεύματος ἔνεκα τρικυρίας νοτίου ἀνεμου θραύει τὰ κύματα ἅτινα τότε πλέον καθιστῶσι καταφανεῖς τὸ ἀβαθές τοῦ πυθμῆνός. Ἐκείτερον μέρος τοῦ ἀβαθοῦς πυθμῆνος σύγκειται ἐξ ἄμμου καὶ ἐκ χαλίκων καὶ ἔχει βῆθος 8 ἕως 10 ὄργυων. Τὸ βῆθος τῆς θαλάσσης μεταξὺ τῶν νοτίων ἄκρων τῶν ρηθειῶν νήσων εἶναι 10—11 ὄργυιαί. Εἰπὼν τινες ὅτι εἰς ἀπόστασιν 210—240 ποδῶν ἀπὸ τὴν νότιον ἄκραν τῆς νήσου Παναγίας ὑπάρχει μέρος πρὸς ἀγκυροβόλησιν, ἀλλὰ δὲν δύναται τις νὰ συστήσῃ τοῦτο διότι ὁ πυθμὴν τῆς θαλάσσης κατὰ τὰ μέρη ταῦτα ὁ πυθμὴν εἶναι πλήρης ὑφάλων. Τὰ λοιπὰ μέρη τῆς ρηθείσης νήσου εἶναι βαθέα. Παρατηρεῖται ὅτι πρὸς βορρᾶν τῆς νήσου εἰς βῆθος 14 καὶ 15 ὁ πυθμὴν σύγκειται ἐκ λευκῆς ἄμμου καὶ τὸ βῆθος τῆς θαλάσσης ὁλονὲν ἐλαττοῦται. Ἡ διεύθυνσις ἀπὸ τὸ ἀκρωτήριο Κατωμάρι πρὸς τὸ Ἔλενα εἶναι ἀνεκωλυμάτων καὶ μεταξὺ Β καὶ ΒΒΑ. Ἡ ἀπόστασις μεταξὺ τῶν 2 ἀκρωτηρίων εἶναι ἑνὸς μιλίου καὶ σχηματίζει κόλπον ἔχοντα βῆθος οὐχὶ μετῆρον τριῶν ὄργυων. Τὰ ὕδατα εἶναι ἀβαθῆ καὶ ὁ πυθμὴν σύγκειται ἐκ λευκῆς ἄμμου. Ἀπὸ τὸ ἀκρωτήριο Ἔλενα μέχρις 2700 ποδῶν ΝΒΑως ὑπάρχουν ἀβαθῆ ὕδατα. Ἴνα τις διέλθῃ ἐκεῖθεν ἀνοικτὰ καὶ ἀσφαλῶς πρέπει ἐκ τοῦ ἀκρωτηρίου Νενήτων νὰ λάβῃ διεύθυνσιν μεταξὺ ΒΑ καὶ ΒΒΑ ἀπέχων ἀρκετὰ μακρὰν

χων, ἐπὶ τῆς ὀμαλῆς δὲ ἄνω ἐπιφανείας αὐτοῦ ὑπάρχει
 ἐρείπιον παλαιοῦ πύργου. Ἐρείπια 2 ἐτέρων πύργων ἀσ-
 ζονται μέχρι σήμερον ἐπὶ τῶν ὑψηλῶν λόφων τῶν γαιῶν
 τῶν κειμένων μεταξὺ τῶν 2 ἀκρωτηρίων. Δυτικῶς τοῦ ἀκρω-
 τηρίου Ἑλένας ὑπάρχει καλὸς ὄρμος ἀσφαλῆς ἀπὸ τοῦς
 βορειοανατολικοὺς ἀνέμους, ἔχων πυθμένα ἀμμώδη καὶ
 βῆθος 14 καὶ 15 ὀργυῶν. Τὸ ἀκρωτήριο Βιόγκο κεῖται
 εἰς ἀπόστασιν 4 μιλίων ἀπὸ τοῦ ἀκρωτηρίου Κατωμάρι
 καὶ βορειοανατολιώτερον. Τὰ 2 ταῦτα ἀκρωτήρια
 σχηματίζουν τὸν νότιον πορθμὸν τῆς Χίου. Κατὰ τὸ μέ-
 σσον σχοδὸν τοῦ πορθμοῦ τοῦτου κεῖνται αἱ νῆσοι Πάσπαρ-
 γος καὶ Πανηγία. Ἡ μικροτέρα αὐτῶν ἢ καὶ δυτικώτερα
 κεῖται πρὸς τὸ βόρειον νοτιοανατολικὸν τοῦ ἀκρωτηρίου
 Ἑλένα εἰς ἀπόστασιν 2 1/2 μιλίων εἶναι στρογγύλη, καὶ
 ἔχει ὕψος 450 περίπου ποδῶν. Τὸ βῆθος τῶν παρὰ τὸ
 βορραῶδες παραλίον της ὑδάτων εἶναι 6 ἕως 7 ὀργυῶν.
 Παρὰ τὸ ἀκρωτήριο Ἑλένα ὑπάρχουσιν ὕψηλοι, ἀλλ' εἰς
 ἀπόστασιν 200 ὀργυῶν ἀπ' αὐτοῦ ὁ πυθμὸν εἶναι ἀμμώ-
 δης καὶ ἡ θάλασσα ἔχει βῆθος 8 ὀργυῶν. Εἰς ἀπόστασιν
 1/3 μιλίου ἀπὸ τὸ ῥηθὲν ἀκρωτήριο πρὸς τὴν Χίον ἡ θά-
 λασσα ἔχει βῆθος 7 ὀργυῶν καὶ πυθμένα ἐκ χαλίκων. Ἐξ
 ἀποστάσεως 3/4 μιλίου ἀπὸ τὸ ἀκρωτήριο τὸ βῆθος τῶν
 ὑδάτων αὐξάνει καθ' ὅσον προχωρεῖ τις πρὸς τὴν νῆσον
 Πάσπαργον μέχρι 10, 12 καὶ 15 ὀργυῶν. Τὸ βῆθος τοῦτο
 ἐξικολουθεῖ μέχρι 300 ποδῶν ἀποστάσεως ἀπὸ τῆς νήσου.
 Ἡ νῆσος Πανηγία ἔχει μῆκος 1/2 μιλίου ἐ. Ν. πρὸς Β.
 πλάτος 900 ποδῶν καὶ στερεῖται γλυκεῖο ὕδατος, τὸ δὲ
 νότιον ἄκρον αὐτῆς ἀπέχει Ν. Β.Α. τῆς νοτίου ἄκρας τῆς
 νήσου Πάσπαργου κατὰ 6/10 μιλίου. Ἡ θάλασσα ἡ δια-

15 μιλίων. Ὁ ἐφ' οὗ ὁ φάρος πύργος κεῖται εἰς 38° 30' 20'' βόρειον πλάτος καὶ 26° 18' 20'' ἀνατολικὸν μῆκος καὶ ἔχει ὕψος 246 ποδῶν ὑπὲρ τὴν ἐπιφάνειαν τῆς θαλάσσης.

Εἰς ἀπόστασιν 2 μιλίων ἀπὸ τὸ ἀκρωτήριο Μαστικό σχηματίζον τὴν νοτιοδυτικὴν ἄκραν τῆς νήσου Χίου κεῖται τὸ κωνοειδὲς νησίδιον Βενέτικο σχηματιζόμενον ἐκ λείων βράχων. Τὸ μέσον τῆς ἀποστάσεως τοῦ νησιδίου ἀπὸ τοῦ ἀκρωτηρίου ἔχει βῆθος 50 ὀργυιῶν. Αἱ ἐκ δυσμῶν προελύσεις διευθύνονται νοτιοανατολικῶς πρὸς τὸ ἀκρωτήριο Μαστικό καὶ τὸ νησίδιον Βενέτικο. Ὅταν διέρχῃται τις παρὰ τὸ νησίδιον τοῦτο πρέπει ν' ἀπέχη αὐτοῦ ἀρκετὰ, διότι, ὅταν πνέωσι καὶ ἀδύνοτοι νότιοι ἄνεμοι, σχηματίζεται σφοδρὸν ρεῦμα διευθυνόμενον πρὸς βορρᾶν καὶ τὰ ὕδατα ὀρμῶσιν ἐπ' ἀλλήλων πρὸς τὸ νησίδιον. Τὸ ἀκρωτήριο Βιάγκο κείμενον εἰς τὴν παραλίαν τῆς Ἀνατολῆς ἀπέχει Β. ΒΑ τοῦ νησιδίου κατὰ 13 μίλια. Τὸ ἐν τῇ νήσῳ Χίῳ ἀκρωτήριο Νενήτων προέχει πρὸς τὴν θάλασσαν λευκὸν καὶ ἀπότομον, ἐπὶ τῆς ὀμαλῆς δὲ αὐτοῦ ἄνω ἐπιφανείας ὑπάρχει καὶ ἐρείπιον πύργου. Ὅπισθεν τοῦ ἀκρωτηρίου τούτου τὸ ἔδαφος ὑψοῦται διὰ μᾶς καὶ περαιτέρω ὑπάρχουσι γαῖαι καλλισρηγμέναι καὶ πολυκρίθμα χωρία. Αὐτικῶς τοῦ ἀκρωτηρίου τούτου ὑπάρχει μέγας κόλπος ἔχων ὄρατον ὄρμον καὶ βῆθος 16, 18 καὶ 20 ὀργυιῶν. Προφυλάττει τὰ πλοῖα ἀπὸ τοῦ βορειοανατολικῶς ἀνέμου. Ὅλιγον τι βορειοδυτικώτερον τοῦ ἀκρωτηρίου Νενήτων καὶ εἰς ἀπόστασιν 5 περίπου μιλίων ἀπ' αὐτοῦ κεῖται τὸ ἀκρωτήριο Κατωμάρι καὶ ἔτι βορειοδυτικώτερον αὐτοῦ κεῖται τὸ ἀκρωτήριο Ἐλενα ἐσχηματισμένον ἐξ ἀπορρώγων βρά-

γότητι ἀμύγδαλα, σῦκα, κύαμοι, ἐρέβινθοι, σίτος, κριθή και ἕνισον. Οἱ κάτοικοι εἶναι ὡς ἐπὶ τὸ πλεῖστον γεωργοί. Σπανίως ἀπαντῶνται τεχνῖται. Τινὲς ἐξ αὐτῶν ἐμπορεύονται ἐν τῇ χώρᾳ Χίου καὶ ἄλλοι μεταβλίνοντες εἰς Κωνσταντινούπολιν πωλοῦσι λεμόνια ἢ μετέρχονται τὸ ἐπάγγελμα κηπουροῦ ἢ ἀρτοποιοῦ.

Ἐν ὅλῃ τῇ νήσῳ Χίῳ ὑπάρχουσι 21178 στρέμματα γαιῶν, καὶ 1211 κῆποι λεμονίων καὶ πορτοκαλίων ἐξ ὧν 24 ἐν τοῖς Καμποχώροις καὶ 365 ἐν τοῖς Ἐπαισιχώροις. 822 τοιοῦτοι κῆποι ἀνήκουσιν εἰς τοὺς κατοίκους χώρας. Ὁ πληθυσμὸς ὅλης τῆς νήσου ἀνέρχεται εἰς 36539 ψυχάς.

ΝΑΥΤΙΚΑ. Ἐκ τοῦ Ραχμπερί-Δερβιχ

(ναυτικὸς ὁδηγός).

Ἡ νῆσος Χίος ἔχει μῆκος 27 μιλίων ἐκ βορρᾶ πρὸς νότον καὶ πλάτος 10 ἢ μικροτέρα αὐτῆς ἀπόστασις ἀπὸ τὸ παράλιον τῆς Ἀνατολῆς εἶναι πορθμὸς πλάτους 4 μιλίων.

Ἡ χώρα Χίου, ἔδρα τῆς Ἀρχῆς τῆς νήσου, ἢ καὶ Κέστρο λεγομένη ἔχει βόρειον πλάτος 38° 22' 20" καὶ ἀνατολικὸν μῆκος 26° 9'.

Κατὰ τὸν νότιον πορθμὸν ὑπάρχει ἡ νῆσος Πάσπαργος ἐφ' ἧς κεῖται φάρος σταθεροῦ λευκοῦ χρώματος ἐν πύργῳ λευκῷ. Τὸ ὑπὲρ τὴν ἐπιφάνειαν τῆς θαλάσσης ὕψος τοῦ φάρου εἶναι 138 ποδῶν, τὸ δὲ φῶς του φαίνεται ἐξ ἀποστάσεως 15 μιλίων. Ἐν τῷ στομίῳ τοῦ λιμένος τῆς χώρας ὑπάρχουσι 2 φάροι σταθεροῦ ἐρυθροῦ χρώματος καθέτως ὁ εἰς ὑπὸ τὸν ἕτερον. Ὁ ὑψηλότερος ἔχει 59 ποδῶν ὕψος ὑπὲρ τὴν ἐπιφάνειαν τῆς θαλάσσης. Φαίνονται ἐξ ἀποστάσεως 5 μιλίων. Ἐν τῷ βορείῳ πορθμῷ τῆς Χίου ἐπὶ τῆς νήσου Πασσᾶ-Ἀδασῆ ὑπάρχει φάρος λευκοῦ χρώματος, κινούμενος ἀνά πᾶν λεπτόν καὶ δρώμενος ἐξ ἀποστάσεως

τῆς γλυκύτητος καὶ καθαριότητος τῶν ἐξ ἀποστασῶν
ρεόντων ποτίμων ὑδάτων.

Ἐν ταῖς Οἰνούταις ὑπαγομέναις εἰς τὴν ἐπαρχίαν Καρ-
δαμῆλων ὑπάρχουσιν 185 οἰκίαι, 1 σχολεῖον, 4 καφενεῖα,
6 ἐκκλησίαι, 16 σταῦλοι, 5 γήπεδα, 3 ἀνεμόμυλοι, 5317
στρέμματα γαιῶν καλλιεργημένων καὶ ἀκαλλιεργήτων καὶ
φάρος πρὸς χρῆσιν τῶν ναυτιλομένων κείμενος κατὰ τὸ
Μέλαν Ἀκρωτήριον τῆς νήσου.

Ἐπαρχία Καλαμωτῆς ὑπαγομένη κατ' εὐθεῖαν εἰς
τὴν κεντρικὴν διοίκησιν.

Γαλανός	ἐρ.	ἑπαρχος.	
Κατζῆ Ἀλῆ	»	γρμματεὺς.	
Θεοδωράκης	»	ἀστυνόμος δ'.	τάξεις (Μ. ἑ.)

Διοικητικὸν συμβούλιον.

Ἰωάννης Τοῦρλος	μέλος.
Γεώργιος Μπαϊνάχας	»
Εὐθύμιος Ἀτσάλας	»
Μιχαὴλ Γ. Ζερβούδης.	»

Ἡ Ἐπαρχία Καλαμωτῆς ἔχει 21 χωρία τὰ καὶ Μα-
στιγόχωρα καλούμενα. Ἐν τοῖς χωρίοις τούτοις ὑπάρχου-
σιν 11425 κάτοικοι, 6043 οἰκίαι, 27 σχολεῖα, 171 ἐκ-
κλησίαι, 3 μοναί, 3 τελωνεῖα, 1 σταθμὸς χωροφυλακῆς,
215 ἐργαστήρια, 85 καφενεῖα, 13 κρασοπωλεῖα, 220 ἐλαι-
οτριβεῖα, 2397 σταῦλοι, 1340 γήπεδα, 23 μύλοι, 15 ἐργο-
στάσια πηλίνων ἀγγείων καὶ 80113 στρέμματα γαιῶν
καλλιεργημένων καὶ ἀκαλλιεργήτων. Τὰ κυριώτερα προϊ-
όντα εἶναι μαστίχη, φρίνικες, ἐλαῖαι, ἔλαιον, καὶ ἐν ὅλι-

Ἐπαρχία (μουδουρλίκιον) Καρδαμῆλων ὑπαγόμενον
κατ' εὐθεΐαν εἰς τὴν κεντρικὴν διοίκησιν.

Ἴτζετ βέης, Ἐπαρχος.

Μεχμέτ ἔφ. γραμματεὺς.

Χουσεΐν » τελώνης.

Χαϊροῦ » υγειονόμος.

Παυλάκης » ἀστυνόμος δ' τάξεως.

Διοικητικὸν συμβούλιον.

Λαμπρινὸς Λιγνὸς Μέλος.

Σταμάτιος Μόσχος »

Λαμπρινὸς Στραβελάκης »

Ἀναγνώστης Μέλης »

Ἡ ἔπαρχία Καρδαμῆλων ἀποτελεῖται ἐκ 30 χωρίων
τὰ καὶ Ἐπανόχωρα καλούμενα. Ἐν τοῖς χωρίοις τούτοις
ὑπάρχουσιν 98744 στρέμματα γαιῶν καλλιεργημένων καὶ
ἀκαλλιεργήτων, 10 σχολεῖα, 104 ἐκκλησῖαι, 10 μοναί,
4389 οἰκίαι, πληθυσμὸς 8332 ψυχῶν, 4 τελωνεῖα, 1 υγει-
ονομεῖον, 132 ἐργαστήρια, 15 καταστήματα, 10 κρασσοπω-
λεῖα, 25 ἐλαιοτριβεῖα, 364 σταῦλοι, 404 γήπεδα, 54 ἀ-
νεμόμυλοι καὶ 1 λιμὴν. Τὰ κυριώτερα προϊόντα εἶναι
σίτος, κριθή, σῦκα καὶ ἐν ὀλιγότητι ἐλαῖαι, ἐρέβινθοι, κύ-
αμοι, κάρυα καὶ τὰ τοιαῦτα. Τὸ μεῖζον μέρος τῶν γαιῶν
εἶναι βουναὶ καὶ βοσκαί. Ἐκτὸς τῶν 2 χωρίων Καρδαμῆ-
λα καὶ Βροντάδος καὶ ἄλλων τινῶν, πάντα τὰ λοιπὰ
εἶναι πτωχά. Αἱ γυναῖκες καὶ τὰ παῖδια ζῶσιν ἐν τῇ
χώρῃ Χίου ὡς τιθῆαι καὶ ὑπηρεταί. Εἰς τὰ περισσότερα
τῶν χωρίων τούτων οἱ ἄνδρες καὶ αἱ γυναῖκες εἶναι εὐρω-
στοὶ ἕνεκα τῆς καθαριότητος τοῦ ἀτμοσφαιρικοῦ ἀέρος, καὶ

3ον. Γολθάται. ἔχρουσαι ἐν συνόλῳ 650 πλοίαρχους καὶ ναύτας, εἶναι 80, ὧν αἱ 40 ἐργάζονται διὰ λογαριασμὸν τῶν ἰδιοκτητῶν καὶ αἱ ἕτεραι 40 μὲ ναῦλον. Ἐκάστη ἔχει χωρητικότητα 100 μέχρι 200 τόννων καὶ ἀξίαν 1000 λιρῶν. Τὰ κεφάλαια τῶν 40 εἶναι ἀνὰ 1200 λίραι.

4ον. Βουβάδαϊ, ἔχουσαι 600 πλοίαρχους καὶ ναύτας, εἶναι 90, ὧν αἱ 60 ἐργάζονται διὰ λογαριασμὸν τῶν ἰδιοκτητῶν καὶ αἱ 30 μὲ ναῦλον. Ἐκάστη ἔχει χωρητικότητα 50 ἕως 70 τόννων καὶ ἀξίαν 500 λιρῶν. Τὰ κεφάλαια τῶν 60 εἶναι ἀνὰ 850 λίραι.

5ον. Τερραμίνα καὶ Περάματα, ἔχοντα 500 πλοίαρχους καὶ ναύτας, εἶναι 140, καὶ ἐργάζονται ἐγγένει διὰ λογαριασμὸν τῶν ἰδιοκτητῶν. Ἐκαστον ἔχει χωρητικότητα 10 μέχρι 30 τόννων, ἀξίαν 150 λιρῶν καὶ κεφάλαιον 100 λιρῶν.

Οὕτως ἡ Χίος ἔχει ἐν συνόλῳ 440 ἱστιοφόρα, ἔχοντα πλήρωμα ἐκ 3050 ἀνδρῶν, χωρητικότητα 47400 μέχρι 80500 τόννων, ἀξίαν 403500 λιρῶν καὶ κεφάλαια 260500 ἢτοι ἀξίαν μετὰ κεφαλαίων 664000 λιρῶν.

Μεταλλεῖα ἐν τῇ νήσῳ Χίῳ.

1ον. Ἀντιμόνιον. Εὐρίσκειται ἐν τοῖς χωρίοις Κέραμος, Πρωταμιὰ καὶ Λευκόπορδα, ἀποστέλλεται εἰς Εὐρώπην καὶ προνομιοῦχος εἶναι ὁ Ἀπόστολος Λάμπρος, ὅστις ἐξακολουθεῖ τὴν ἐκμετάλευσιν.

2ον. Λεχνίτης. Εὐρίσκειται ἐν τοῖς χωρίοις Καλαμωτὴ καὶ Νένητα καὶ ὁ προνομιοῦχος ὀνομάζεται Θεοδωράκης καὶ Σουτροφία, ἐφωδιασμένος μὲ τὸ απαιτούμενον αὐτοκρατορικὸν Φερμάνιον ἀλλὰ μὴ ἀρχίσας ἀκόμη τὴν ἐκμετάλλευσιν.

Ὁ Κόμπος ἔχει 8 χωρία Καμπόχωρα καλούμενα. Ἐν αὐτοῖς; ὑπάρχουσι 1752 οἰκίαι, 8 σχολεῖα, 37 ἐκκλησίαι, 1 τζλωνεῖον, 78 ἐργαστήρια, 3 κρήναι, 4 κλίβανοι, 154 καταστήματα, 10 καφενεῖα, 1 κρασοπωλεῖον, 40 ἐλαιοτριβεῖα, 70 σταῦλοι, 250 γήπεδα, 25 ἀνεμόμυλοι, πληθυσμὸς; 5021 ψυχῶν καὶ 2321 στρέμματα γαιῶν καλλιερ- γημένων καὶ ἀκαλλιεργήτων. Τὰ κυριώτερα προϊόντα εἶναι ἐμύγδαλα, σύκα, ἐλαῖα, ἄνισον, κύαμοι, ἐρέβινθοι καὶ ἐν ὀλιγό-τηι σῖτος καὶ κριθή. Μεταξὺ τῶν κατοίκων ὑπάρ- χουσι πολλοὶ τέκτονες, κτίσται, χρίσται, φρεατοποιοὶ, λι-θοζῆοι καὶ τοιοῦτοι τεχνῖται.

Οἱ κάτοικοι Χίου ἔχουσι ἰδιόκτητα ἐμπορικὰ ἱστιοφόρα τὰ ὅποια νυλοῦσιν εἰς ἄλλους ἢ μεταχειρίζονται πρὸς μέ- τακόμισιν ἰδίων των ἐμπορευμάτων. Ἡ ἀξία τῶν ἱστιοφό- ρων, τὰ ποστὰ τῶν κεφαλαίων καὶ ἄλλαι τινὲς σχετικαὶ πληροφοροὶαι ἐπιτίθεντι ὧς ἀκολούθως.

1ον. Μπάρκοι, ἔχοντες ἐν συνόλῳ 600 πλοιάρχους καὶ νύτας, εἶναι 50 ὧν 10 0/0 ἐργάζονται διὰ λογαριασμὸν τῶν ἰδιοκτητῶν, ἤτοι πρὸς μετακόμισιν ἰδίων των ἐμπο- ρευμάτων (σερμαχιελίδικα), καὶ τὰ ἐπίλοιπα μὲ νῆυλον. Ἐκαστον ἔχει χωρητικότητα 350 μέχρι 600 τόννων καὶ ἀξίαν 2750 ληρῶν. Τὰ κεφάλαια τῶν 5 εἶναι ἀνὰ 5500 ληρῖ.

2ον. Βρίκια, ἔχοντα ἐν συνόλῳ 700 πλοιάρχους καὶ νύτας, εἶναι 80, ὧν τὰ 40 ἐργάζονται διὰ λογαριασμὸν τῶν ἰδιοκτητῶν καὶ τὰ ἕτερα 40 μὲ νῆυλον. Ἐκαστον ἔχει χωρητικότητα 200 μέχρι 300 τόννων καὶ ἀξίαν 1500 ληρῶν. Τὰ κεφάλαια τῶν 40 εἶναι ἀνὰ 3000 ληρῖ.

Στατιστική τῆς νήσου Χίου κατὰ τὴν ἐγγραφήν.

Ἐν τῇ χώρῃ Χίου ὑπάρχουσι τὰ ἑξῆς κυβερνητικὰ τμήματα: 2 διοικητήρια, 1 στρατῶν, 1 νοσοκομεῖον, 2 πυριτιδαποθήκαι, 1 τελωνεῖον, 1 υγειονομεῖον, 1 λιμεναρχεῖον, 3 σταθμοὶ χωροφυλακῆς καὶ 1 δημαρχεῖον.

Ἐν Χίῳ ὑπάρχουσι 2741 οἰκίαι. ὧν 263 μουσουλμανικαὶ 2469 χριστιανικαὶ καὶ 9 Ἰουδαϊκαί, 3 σχολεῖα μουσουλμανικὰ ὧν 1 ρουσιεῖ. 1 ἀλληλοδιδασκτικὸν τῶν ἀρρένων καὶ 1 τῶν θηλέων, 9 χριστιανικὰ ὧν 7 τῶν ἀρρένων καὶ 2 τῶν θηλέων, καὶ 1 Ἰουδαϊκόν, 9 τεμένη, 2 μεδρεσέδες, 3 τεκέδες, 98 ἐκκλησίαι, 1 μονή, 2 συναγωγαί, 2 λουτροί, 355 ἐργαστήρια, 4 ἐργοστάσια ἀλεύρου, 1 ἐργοστάσιον ξυλίας (μὴ ἐργαζόμενον), 18 κρήναι, 1 πίδαξ, 111 κλίβανοι, 143 καταστήματα, 19 καφενεῖα, 2 λέσχαί, 15 κρασοπωλεῖα, 10 ἐλαιοτριβεῖα, 16 βυροδοψεῖα, 12 ἐργαστήρια πεταλωτῶν καὶ σταῦλοι δι' ἐνοίκιον, 452 γήπεδα, 1 νοσοκομεῖον, 4 πρακτορεῖα, 55 ἀνεμόμυλοι, 1 ἰχθυοπωλεῖον, 5 ξενοδοχεῖα, καὶ 3 φαρμακεία.

Ὁ μουσουλμανικὸς πληθυσμὸς τῆς χώρας Χίου ἀνέρχεται 1421, ὁ χριστιανικὸς εἰς 9328 καὶ ὁ Ἰουδαϊκὸς εἰς 128 ψυχάς.

Ἐν τῇ χώρῃ ὑπάρχουσι 1610 στρέμματα γαιῶν καλλιεργημένων καὶ ἀκαλλιεργήτων. Τὸ κυριώτερον προΐην εἶναι λεμόνια καὶ πορτοκάλια καὶ ἐν ὀλιγότῳτι ἀμύγδαλα, ἔλαια, ἐρέβινθοι, κνάμι καὶ τὰ τοιαῦτα. Οἱ κάτοικοι εἶναι ἔμποροι καὶ τεχνῖται καὶ πολλοὶ ἐξ αὐτῶν ἀσχολοῦνται μετὰ θαλάσσιον ἐμπόριον. Κατὰ τὴν νηπιλιαν ὑπερτεροῦντι πλῆτων τῶν νησιωτῶν. Τὰ ταξειδία τῶν ἐπροχώρησαν μέχρι τῆς Ἀμερικῆς.

είναι ὀρισμένους. Ἄπαξ ἄλλοτε κατὰ 8 καὶ ἄλλοτε κατὰ 10 ἡμέρας ἀναχωροῦσιν ἐκ Σμύρνης καὶ μεταβαίνουσιν εἰς Χίον, Σάμον, Ἀλικαρνασσόν, Κάλυμνον, Κῶ, Σύμνην, Μεγίστην, Ρόδον, Μάκρην καὶ Ἀττάλειαν, καὶ διὰ τῆς αὐτῆς ὁδοῦ ἐπιστρέφουσι κατὰ ἡμέρας καὶ ὥρας ἀορίστους.

Πρακτορεῖον τῆς ἀγγλικῆς ἐταιρίας Μικρὰ Ἀσία.

Γεώργιος Πατρῶνας, πρᾶκτωρ.

Καὶ τῶν ἀτμοπλοίων τούτων αἱ ἡμέραι δὲν εἶναι ὀρισμέ-
 ναι. Ἄπαξ σχεδὸν κατὰ δεκαπενθημερίαν ἀναχωροῦ-
 σιν ἐκ Σμύρνης ἔρχονται εἰς Χίον καὶ ἐκ Χίου μεταβαίνου-
 σιν Καρλόβασι, Βαθὺ, Γκιολλούκ, Καλυμνον, Νίσηρον, Ἀλι-
 καρνασσόν, Κῶ, Σύμνην, Ρόδον, Μάκρην, Φοινίκην καὶ Ἀτ-
 τάλειαν. Διὰ τῆς αὐτῆς ὁδοῦ ἐπιστρέφουσιν εἰς Χίον καὶ
 ἐκ Χίου εἰς Σμύρνην. Ἄπαξ ἐπίσης κατὰ δεκαπενθημερίαν
 ἀναχωροῦσιν ἐκ Σμύρνης ἔρχονται εἰς Χίον, μεταβαίνουσιν
 εἰς Σύρον, Κάλυμνον, Κῶ, Σύμνην, Ρόδον, Ἀττάλειαν, Ἀ-
 λαγίαν, Σελεύκειαν, Μερσίνην, καὶ Ἀλεξάνδρειαν καὶ διὰ
 τῆς αὐτῆς γραμμῆς ἐπιστρέφουσιν.

Εἰς τὸν νομόν Χίου ὑπάρχονταί 5 ὑποδιοικήσεις; ἡτοιμα-
 ῖ ἡ τῆς Κῶ, πρώτης τάξεως, ἔχουσα καὶ τὸ μουδιρλίκιον
 Νισήρου, β'. ἡ τῆς Ἀέρου, πρώτης τάξεως, ἔχουσα τὸ
 μουδιρλίκιον Πάτμου, γ'. ἡ τῆς Καλύμνου ἐπίσης πρώτης
 τάξεως, ἔχουσα τὸ μουδιρλίκιον Ἀιστοπαλαίας, δ'. ἡ τῆς
 Ἰκαρίας δευτέρας τάξεως, καὶ ε'. τῶν Ψαρρῶν ἐπίσης δευ-
 τέρας τάξεως, ἔχουσα εἰς τὴν δικαιοδοσίαν τῆς νήσου τινὰς
 μικρὰς καὶ ἀκατοικήτους. Ἐπὶ τῆς νήσου Χίου ὑπάρχουσι
 δύο μουδιρλίκια τὸ τῆς Καλαμωτῆς καὶ τὸ τῶν Καρδαμή-
 λων ὑπαγόμενα κατ' εὐθεῖαν εἰς τὴν διοίκησιν Χίου.

λαίαν. Ἐν Πειραιεῖ γίνεται μετάβιθαισι διὰ Βριντήσιον Ἀδριατικὴν καὶ Τεργέστην. Ἐν Κατάνη γίνεται μετάβιθαισι διὰ Μελίτην καὶ Τύνιδα. Ἀπαξ ἐπίσης κατὰ δεκαπενθημερίαν, ἡμέραν Κυριακὴν ἐν ἀτμόπλοιον ἀναχωρεῖ ἐκ Μασσαλίας καὶ διὰ τῆς αὐτῆς ὁδοῦ ἐπιστρέφει τὴν πρωτὴν τῆς ἐπομένης Κυριακῆς εἰς Χίον καὶ ἐντεῦθεν μεταβαίνει διὰ Σμύρνης, Ἐλλησπόντου καὶ Κωνσταντινουπόλεως εἰς Ὀδησόν.

Πρακτορεῖον τοῦ ἀτμοπλοίου Γεώργιος τῆς
ἐταιρίας Δζόλυ.

Ἰωάννης Πατρώνας, πρῶκτωρ.

Τὸ ἀτμόπλοιον τοῦτο ἀναχωρεῖ ἐκάστην Τρίτην πρωτὴν ἐκ Σμύρνης καὶ ἀθημερὸν πρὸς τὸ ἑσπέρας ἔρχεται εἰς Χίον. Ἐκ Χίου μεταβαίνει εἰς Σάμιον (Βουθὸν καὶ Καρλόβασι) Νεάν Ἐφeson καὶ Ἰκαρίαν καὶ τὴν ἐπιούσαν Τετάρτην ἐπιστρέφει ἐξ Ἰκαρίας διὰ τῆς αὐτῆς γραμμῆς εἰς Τσεσμέν, ἔρχεται εἰς Χίον τὴν Πέμπτην τὸ πρωτὸν καὶ ἐπιστρέφει ἐκ Χίου εἰς Σμύρνην.

Τὸ ῥηθὲν ἀτμόπλοιον ἐκάστην Παρασκευὴν τὸ πρωτὸν ἀναχωρεῖ ἐκ Σμύρνης, προσεγγίζει εἰς Καρδάμηλα καὶ Οἰνούσας, ἔρχεται εἰς Χίον ἀθημερὸν πρὸς τὸ ἑσπέρας, μεταβαίνει εἰς Τσεσμέν, ἔρχεται τὴν ἐποῦσαν Παρασκευὴν τὸ πρωτὸν πάλιν εἰς Χίον καὶ προσεγγίζον ἐκ νέου εἰς Οἰνούσας καὶ Καρδάμηλα ἐπιστρέφει εἰς Σμύρνην.

Ἀτμόπλοια Ἀνατολή καὶ Ρούμελη ὑπὸ ἐλληνικὴν
σημαίαν τῆς ἐταιρίας Καράβα—Ὀλυμπος.

Γεώργιος Βούρος, πρῶκτωρ.

Ἀτώνιος Στούτζης, γραμματεὺς.

Ὁ χρόνος τῶν κατάπλων τῶν ἀτμοπλοίων τούτων δὲν

πλοιον μεταβαῖνον εἰς Ροδοστόν, Καλλιπόλιν, Δεδὲ ἀγάτζ
Θεσσαλονίκην, Βῶλον, Πειραιᾶ, Νεάπολιν, Τσεβίνα, Κίε,
Λιβόρνον, Γένοβαν, καὶ Μασσαλίαν.

Πρακτορεῖον τῆς Ρωσικῆς ἑταιρίας.

Ἄρθουρ Τρικῶν πράκτωρ.

Ἰσακκ Μανίφικος γραμματεὺς.

Λεονάρδος Καλομμάτης »

Ἐν ἀτμόπλοιον τῆς ἑταιρίας ταύτης ἀναχωρεῖ ἀπαξ
κατὰ δεκαπενθημερίαν ἡμέραν Τετάρτην, ἐξ Ὀδησοῦ καὶ
προσεγγίζον εἰς Κων/πολιν, Ἑλλήσποντον καὶ Σμύρνην
ἔρχεται εἰς Χίον ἡμέραν Τρίτην. Ἐκ Χίου μεταβαίνει εἰς
Μερσίναν, Ἀλεξανδρέταν, Λατάκιε, Τρίπολιν τῆς Συρίας,
Βηρυττόν, Ἰόππην, Πόρτ-Σαῖδ καὶ Ἀλεξάνδρειαν. Ἀπαξ
ἐπίσης κατὰ δεκαπενθημερίαν ἡμέραν Κυριακὴν ἀναχωρεῖ
ἐξ Ἀλεξανδρείας καὶ διὰ τῆς ἰδίης ὁδοῦ ἐπιστρέφει μετὰ
9 ἡμέρας εἰς Χίον πρὸς τὸ ἑσπέρας τῆς Δευτέρας, καὶ ἐκ
Χίου εἰς Σμύρνην, Ἑλλήσποντον, Κωνσταντινούπολιν καὶ
Ὀδησόν.

Πρακτορεῖον τῆς Ἰταλικῆς ἑταιρίας.

Γεώργιος Βούρος, πράκτωρ.

Ἀντώνιος Στούστης, γραμματεὺς.

Ἀπαξ κατὰ δεκαπενθημερίαν, ἡμέραν Παρασκευὴν ἐν
ἀτμόπλοιον τῆς ἑταιρίας ταύτης ταύτης ἀναχωρεῖ ἐξ Ὀ-
δησοῦ προσεγγίζει εἰς Ἑλλήσποντον, καὶ Σμύρνην καὶ
ἔρχεται εἰς Χίον τὴν νύκτα τῆς Τετάρτης πρὸς τὴν Πέμ-
πτην. Ἐκ Χίου μεταβαίνει εἰς Πειραιᾶ, Μεσσηνίαν, Πάλλέρ-
μον, Κατάνην, Νεάπολιν, Λιβόρνον, Γένοβαν καὶ Μασσα-

Ἐν ἀτμόπλοιον ἀναχωροῦν ἕκαστον Σάββατον περὶ τὴν μεσημβρίαν ἐκ Σμύρνης ἔρχεται εἰς Χίον τὴν 7ην μ. μ. ὥραν καὶ ἐκ Χίου μεταβαίνει εἰς Πειραιᾶ, Σύραν, Κέρκυραν, Βριντήσιον, Ἀγκώναν καὶ Τεργέστην. Ἐκαστον Σάββατον, τὴν πρῶταν, ἐν ἀτμόπλοιον ἀναχωρεῖ ἐκ Τεργέστης καὶ διὰ τῆς αὐτῆς γραμμῆς ἔρχεται εἰς Χίον ἐκάστην Πέμπτην περὶ τὴν πρῶταν καὶ μεταβαίνει εἰς Σμύρνην.

Ἐν ἀτμόπλοιον τῆς ἐν λόγῳ ἐταιρίας ἀναχωρεῖ ἐκ Σμύρνης τὴν νύκτα ἐκάστου Σαββάτου πρὸς τὴν Κυριακὴν ἔρχεται περὶ τὴν πρῶταν εἰς Χίον, μεταβαίνει εἰς Τσεσμέ καὶ Σάμον, καὶ ἐκεῖθεν ἐπιστρέφει εἰς Τσεσμέ καὶ Σμύρνην.

Πρακτορεῖον τῶν ἀτμοπλοίων τῆς γαλλικῆς ἐταιρίας
Φρεσινέ.

Δομένικος Σπαδάρος, πρῶκτωρ.

Βενσάν Μορόζος, γραμματεὺς.

Ἐν ἀτμόπλοιον τῆς ἐταιρίας ταύτης ἀναχωρεῖ καθ' ἑκάστην δεκαπενθημερίαν ἐκ Κωνσταντινουπόλεως καὶ προσεγγίζον εἰς Ἑλλάσποντον, Μιτυλήνην καὶ Σμύρνην ἔρχεται εἰς Χίον τὴν νύκτα τοῦ Σαββάτου πρὸς τὴν Κυριακὴν. Ἐκ Χίου μεταβαίνει εἰς Σάμον, Σύραν, Ρέθυμιον, Χανιά καὶ Ἡράκλειον. Ἀπαξ κατὰ δεκαπενθημερίαν ἀναχωρεῖ ἐξ Ἡρακλείου καὶ διὰ τῆς αὐτῆς ὁδοῦ ἐπιστρέφει εἰς Χίον Σάββατον πρῶτῶν, διευθυνόμενον διὰ τῆς ἰδίας γραμμῆς εἰς Κωνσταντινούπολιν. Ἐν Κωνσταντινουπόλει γίνεται μεταβίβασις εἰς ἕτερον ἀτμόπλοιον τῆς ἰδίας ἐταιρίας, ὑπερ μεταβιβάζεται εἰς τὰ θωμανικὰ παράλια τοῦ Εὐξείνου πόντου, εἰς Ὀδησὸν καὶ εἰς ὅλον τὸν Δούναβιον. Ἐπίσης ἐν Κων/πόλει γίνεται μεταβίβασις εἰς ἕτερον ἀτμό-

της ἐπιστρέφουσι διὰ τῆς αὐτῆς γραμμῆς εἰς Χίον τὴν
 πρωίαν τῆς Τρίτης καὶ αὐθημερὸν ἐποπλεύουσιν ἐκ Χίου
 διὰ τῆς ἰδίας γραμμῆς διευθυνομέναι εἰς Κωνσταντινού-
 πολιν.

Πρακτορεῖον τῆς αὐστριακῆς ἐταιρίας Λούδ.

Δομένικος Μπρατσοφόλιος, πράκτωρ.

Ἀντώνιος γραμματεὺς.

Φρανσουά »

Τὸ ἑσπέρας ἐκάστης Πέμπτης ἀναχωρεῖ ἐκ Κωνσταντι-
 νουπόλεως ἐν τῶν ἀτμόπλοίων τῆς ἐταιρίας ταύτης.

Τὴν Πέμπτην μὲξ ἐβδομάδος προσεγγίζον εἰς Καλλι-
 πολιν, Ἑλλήσποντον, Τένεδον, Μιτυλήνην καὶ Σμύρνην
 ἔρχεται εἰς Χίον τὴν νύκτα τοῦ Σαββάτου πρὸς τὴν Κυ-
 ριακὴν καὶ ἐντεῦθεν μεταβαίνει μέσον Λέρου καὶ Ρόδου εἰς
 Ἀλεξάνδρειαν. Ἐκάστην Τρίτην ἐν ἀτμόπλοιοι ἀναχωρεῖ
 ἐξ Ἀλεξανδρείας, ἔρχεται εἰς Χίον διὰ τῆς αὐτῆς ὁδοῦ τὴν
 νύκτα τῆς Πέμπτης πρὸς τὴν Παρασκευὴν καὶ μεταβαίνει
 εἰς Κωνσταντινούπολιν μέσον Σμύρνης.

Τὴν Πέμπτην δὲ τῆς ἐπομένης ἐβδομάδος προσεγγίζον
 ἐπίσης εἰς Καλλιπολιν, Ἑλλήσποντον, Τένεδον, Μιτυλή-
 νην καὶ Σμύρνην, ἔρχεται εἰς Χίον τὴν νύκτα τοῦ Σαβ-
 βάτου πρὸς τὴν Κυριακὴν καὶ ἐντεῦθεν μεταβαίνει εἰς Ἀ-
 λεξανδρείαν προσεγγίζον εἰς Ρόδον, Κύπρον, Βηρυπτόν, Χά-
 ἱραν, Ἰσπτην καὶ Πόρτ-Σαῖδ. Ἐν ἀτμόπλοιοι ἀναχωροῦν
 κατὰ τὴν Παρασκευὴν ἐκάστης δεκαπενθημερίας ἐξ Ἀλε-
 ξανδρείας ἔρχεται διὰ τῆς αὐτῆς γραμμῆς εἰς Χίον τὴν
 νύκτα τῆς Πέμπτης πρὸς τὴν Παρασκευὴν καὶ ἐντεῦθεν ἐ-
 πιστρέφει εἰς Κωνσταντινούπολιν μέσον Σμύρνης.

Δημήτριος Ἀναμισάκης, ὑποπρόξενος τῆς Ἀγγλίας.

Ἀντωθικ, διερμηνεύς.

Δζουστινιάνης, ὑποπρόξενος τῆς Ἰσπανίας.

Ἰγνάτιος Πάσκουας, ὑποπρόξενος τῆς Ἰταλίας. (Μ. δ΄.)

Σκαρλάτος Μαγγανᾶς, διερμηνεύς.

Ἰωαννόπουλος, πρόξενος τῆς Ἑλλάδος.

Κιντόπουλος, διερμηνεύς.

Λαμπρίδης »

Πρακτορεῖα ἀτμοπλοικῶν ἐταιριῶν περιλαμβανόντων
ἐν τῷ δρομολογίῳ των καὶ τὴν Χίον.

Πρακτορεῖον τῆς ἐταιρίας Μαχουσέ.

Ἰσμαήλ ἐφ. πράκτωρ.

Τὰ ἀτμόπλοια τῆς ἐταιρίας ταύτης τὰ ὑπηρετοῦντα εἰς
τὴν γραμμὴν Κωνσταντινουπόλεως καὶ Τριπόλεως τῆς
Βαρβαρίας προσεγγίζουσιν εἰς Χίον κατὰ τὴν μετάβασιν
καὶ κατὰ τὴν ἐπιστροφὴν, ἀλλ' αἱ ἡμέραι καὶ ὁ χρόνος
τῆς προσεγγίσεώς των δὲν εἶναι ὀρισμέναι.

Πρακτορεῖον τῆς ὑπὸ ὀθωμανικὴν σημαίαν
ἐταιρίας Κουρτζή.

Πράκτωρ Μιλτιάδης Δζούρος.

Νικολάκης, γραμματεὺς.

Τὰ ἀτμόπλοια τῆς ἐταιρίας ταύτης ἐκάστην Τρίτην
πρὸς τὸ ἑσπέρας ἀναχωροῦντα ἐκ Κωνσταντινουπόλεως
προσεγγίζουσιν εἰς Καλλιπόλιν, Ἑλλάσποντον, Μιτυλήνην
καὶ Σμύρνην καὶ ἔρχονται εἰς Χίον τὴν νύκτα τῆς Πέμ-
πτης πρὸς τὴν Πιρρακευὴν. Ἀποῦ δὲ μείνωσιν ἐπὶ δύο πε-
πίπου ὥρας, ἀναχωροῦσιν ἐντεύθεν διὰ Σύρα, Ἀγδρον καὶ
Κρήτην. Τὸ ἑσπέρας τῆς Κυριακῆς ἀναχωροῦντα ἐκ Κρή-

Χατάν » (ὕπολογαγός).
 Χασάν » β'. μηχανικός »
 Μουσταφᾶ ἐφ. γ'. μηχανικός, εὕρσκεται ἐν τῇ ἀτμα-
 κάτῳ «Κωνσταντινούπολις.»
 Ἀχμέτ ἐφ. ἐπὶ τῶν λεθῆτων (ὕπολογαγός).
 Ναῦται 25.

Ἀξιωματικοὶ τοῦ ἐν τῷ φρουρίῳ Χίου εὕρισκομένου δευ-
 τέρου καὶ τρίτου λόχου τοῦ δευτέρου τάγματος τοῦ πρώ-
 του συντάγματος τῶν φρουρίων τῆς νομαρχίας Ἀρχιπελά-
 γους ὑπαγομένων εἰς τὸ ὑπουργεῖον τοῦ πυροβολικοῦ.

Ἐσὸδ βέης, φρουράρχος. (ἀντισυνταγματάρχης Μ. δ'.)
 Ἀχμέτ ἐφ. γραμμ. τοῦ τάγματος.
 Μιχαήλ » ἰατρός (ὑποταγματάρχης Μ. δ'.)
 Ἀλῆ » ἱμάμης τοῦ τάγματος.
 Μελεκὼν » φαρμακοποιός (Μ. ε.)

Ἀξιωματικοὶ τοῦ δευτέρου λόχου.

Μουσταφᾶ ἀγᾶς, λοχαγός.
 Μεχμέτ » ὑπολοχαγός.
 Σέμς-ἐδ-δίν ἐφ. ἐπιλοχίας.
 Μπακίρ ἀγᾶς, λοχίας.

Ἀξιωματικοὶ τοῦ τρίτου λόχου.

Σακίρ ἀγᾶς, λοχαγός.
 Ἐμβέρ ἐφ. ὑπολοχαγός.
 Φερχᾶτ βέης, ἐπιλοχίας.
 Γαλίπ ἐφ. λοχίας.

Προξενεῖα ἐν Χίῳ.

Δομένικος Σπαδάρος, ὑποπρόξενος τῆς Γαλλίας (Μ. γ'.)
 Εὐστράτιος Κισσένας, διερμηνεύς.
 Δομένικος Μπρατσοφόλιος, ὑποπρόξενος τῆς Αὐστρουγ-
 γαρίας (Μ. δ'.)

Χαφής Μουσταφά έφ.
 Μικές Συννεφιές »
 Νικόλαος Ζερβούδης έφ. (Μ. δ'.)

Έπιτροπή επί τής οδοποιίας.

Δημήτριος Ήξιωτάκης έφ. πρόεδρος (Μ. δ'.)
 Σημπγάτ-ούλ-λάχ » μέλος (Μουτεμαλ' Μ. δ'.)
 Σακίρ » » (Μουθεροίς).
 Γρηγόριος Μπλιάδης » » (Μ. δ'.)
 Μικές Συννεφιές » »
 Ήωάννης Πολεμίδης » » (Μ δ'.)
 Φεχίμ » »

Λιμεναρχείον.

Μουσταφά έφ. λιμενάρχης (λοχαγός).
 Ρατίπ » γραμματεύς.
 Χαλίλ άγάς φύλαξ.

Αυτοκρατορικόν άτμόπλοιον Έσέρι Νουζχέτ διατελούν
 εις τήν διάθεσιν του Νομάρχου.

Νουρή έφ. κυβερνήτης (υποταγματάρχης).
 Έδχέμ » μηχανικός »
 Μπεδρι » (λοχαγός).
 Σαλήμ άγάς, »
 Σαμί έφ. γραμμ. (γραμμ. βρικού)
 Σεϊδ' » λογιστής (υπολοχαγός).
 Χασίμ » χειρουργός.
 Άλκ-εδ-διν έφ. (δούκιμος μηχανικός).
 Ναΰται 42

Ήξιωματικοί τής έν Χίφ ύπ' άρ. 5 βορβοροφάγου.
 Χαλίλ έφ. κυβερνήτης (υποταγματάρχης).
 Σαμπάν άγάς, ά. μηχανικός »
 Χουρνή έφ. γραμμ. (γραμμ. βρικού)

Ρεσάδ βέης γραμμ. τῆς τουρκικῆς.
 Γεώργιος Καλέργης ἐφ. γραμμ. τῆς ἑλληνικῆς.
 Καραλίν Καβαζιάν » μηχανικός.
 Ἰσμαήλ » ταμίας.
 Σεϊδ ἀγᾶς ἐπιθεωρητῆς τῆς ἀγορᾶς.
 Ἰβραχίμ ἀγᾶς κλητῆρ.
 Ἐμμ. Ζερβούδης »
 Ζανίκος Κουτούρης »
 Νικόλαος Κριατζούλης, ἐπὶ τῶν ὑδραγωγείων.

Μέλη τοῦ δημαρχιακοῦ συμβουλίου.

Νικόλαος Μίχαλος ἐφ.
 Κωνσταντῖνος Ζαφειράκης »
 Γεώργιος Βασιλειάδης »
 Νικόλαος Βεντούρης »
 Ἀντώνιος Μερούσης »
 Νικόλαος Παγιδούσης »

Ἐμπορικὸν ἐπιμελητήριον Χίου.

Ναφῆζ βέης πρόεδρος (ἐκ τῶν προκρίτων, διευθυντῆς
 τοῦ ταμείου τῶν ὀρφανῶν καὶ ἔχον βαθμὸν χαμισέ).

Ἀλῆ βέης Ἀχμέτ βεηζαδές μέλος.
 Μουσταφᾶ ἐφ. Ἰλιζζαδές »
 Μουσιαφᾶ » Ἀρίφ ἀγᾶ ζαδές »
 Νικόλαος Ζερβούδης ἐφ. »
 Δημήτριος Νομικός » »
 Χ. Γεώργιος Φαφαλιός » »
 Ἰωάννης Παπαζῆς » »

Διαχειρισταὶ τοῦ γεωργικοῦ ταμείου τῆς νήσου Χίου.

Ἐσάτ βέης, (σανιέ Μ. δ'.)

Δανιήλ	ἑφ.	ἐπὶ τῶν δηλώσεων (καυφέστων).
Γαζάρος	»	ταμίας.
Ἄβδ-ούλ-Καδὶρ	ἑφ. γραμ.	ἐπὶ τῶν ἀδειῶν (τεζκερέδων).
Καλίλ	»	»
Μουσταφᾶ	ἑφ. ἀ.	ἐλεγκτῆς τῶν ἐμπορευμάτων.
Σέιτδ Ἄλῆ	» β΄.	»
Σαμπίτ	» γ΄.	»
Νουρῆ	ἑφ.	ἐπιθεωρητής.
Μαρκῆς	»	»
Σαλήχ	»	ἀποθηκάριος.
Μουσταφᾶ	ἀγᾶς	ἀρχιτελωνοφύλαξ.
Ἰβραχῆμ	»	ζυγιστής.
Ἐδχέμ	»	»

Τελωνιακοὶ ὑπάλληλοι ἐν τοῖς χωρίοις τῆς νήσου.

Κιαζῆμ	ἑφ.	τελώνης	Νενήτων.
Ὅσμάν	»	»	Βολυσοῦ.
Ἄχμέτ	»	»	Λιθί.
Χατζῆ Ἰβραχῆμ	ἑφ.	»	Οἰνουσῶν.

Διεύθυνσις τῶν προσόδων τῶν ὠρισμένων διὰ τὸ γενικὸν ὀθωμανικὸν χρέος.

Μουσταφᾶ Σαμῆ	ἑφ.	διευθυντής.
Χουλουσῆ	ἑφ.	ἀρχιγραμμ.
Ἄχμέτ	» β΄.	γραμμ.
Ἄχμέτ Νετζίπ	ἑφ.	ἐπὶ τῶν οἰνοπνευμ. καὶ ἐλεγκτής.

Δημαρχία.

Δημήτριος Ἀξιωτάκης ἑφ. πρόεδρος (Μ. δ΄).
 Μιχαλάκης ἑφ. ἰατρός πρωτορινός (ἰατρός στρατιω-
 τικὸς μετὰ βαθμὸν ὑποταγματάρχου καὶ παρ. Μ. δ΄).

Μουσταφᾶ ἐφ. »
 Ὅσμὰν ἀγᾶς. »
 Νικόλαος » »

Ἰγειονομεῖον Χίου.

Σακελᾶριος ἐφ. διευθυντῆς καὶ ἰατρός.
 Μαχμούτ » γραμμ. (ραμπιά)
 Ἀλέξανδρος Ὀριέμας ἐφ. γραμμ. τῆς γαλλικῆς.
 Μεχμέτ ἀγᾶς, φύλαξ.
 Κωστῆς » »

Διεύθυνσις τηλεγραφείου καὶ ταχυδρομείου.

Ἀβδ-ούλ-Χαμίτ ἐφ. διευθυντῆς.
 Ἀσῆμ ἐφ. ὑπάλληλος τοῦ τηλεγραφείου.
 Ζιτέλη ἐφ. γραμ. τοῦ ταχυδρομείου.
 Χουσεῖν ἀγᾶς διανομεύς.

Ἡ ἐν Χίῳ διεύθυνσις τοῦ τηλεγραφείου τῆς ἐταιρίας
 Ἰνστερν.

Κ. Μπὸρζ Καρδῶνα, διευθυντῆς.
 ,, Λουδοθίκος Ζιτέλης, ὑπάλληλος.
 ,, Παναγιώτης Θεοδωρίδης ,,
 ,, Ἰωσήφ Ζιτέλης ,,
 Ἀντώνιος Μπαχᾶς διανομεύς.

Τελωνεῖα.

Τεβφῆκ βέης, διευθυντῆς (σανιέ).
 Ναίλ » ἀρχιγραμματεύς.
 Ἀβδ-ούλ-Καδὶρ ἐφ. β' γραμμ.
 Μπεκίρ ἐφ. ἐκτιμητῆς.

Ἰσμαήλ » λογιστής.

Μεχμέτ ἀγᾶς λοχαγός.

Πρῶτος λόχος πεζῶν.

Γιαγγιᾶ ἀγᾶς, λοχαγός.

Ταλχᾶ ἀγᾶς, ὑπολοχαγός.

Σουλεϊμᾶν ἐφ. ἐπὶ τῶν ἐκθέσεων. (εὐρ. προσωρ. ἐν Λήμνω.)

Δεύτερος λόχος πεζῶν.

Νετζιπ ἐφ. λοχαγός (εὐρίσσιεται ἐν Λήμνω).

Γιάκουπ » ὑπολοχαγός.

Ταχίρ ἀγᾶς, ἐπὶ τῶν ἐκθέσεων (εὐρ. ἐν Ἰκαρίᾳ.)

Τρίτος λόχος μεταβατικοῦ πεζικοῦ.

Ἰσμαήλ ἐφ. λοχαγός (ὑπηρετεῖ ἐν τῇ ἔδρᾳ τῆς νομ.)

Ἐμίε ἀγᾶς, ὑπολοχαγός.

Δημήτριος ἐφ. ἐπὶ τῶν ἐκθέσεων.

Ἄστυνομία τῆς ἔδρας τοῦ νομοῦ.

Παναγιωτάκης ἐφ. ἀρχιστυνόμος.

Ἰσμαήλ ἐφ. ἀστυνόμος β'. τάξεως.

Λουκᾶ » » » »

Μπελιγ » » γ' » »

Χαμίτ » » δ' » »

Μεχμέτ » » » »

Χελιδ » » » »

Φυλακή.

Χαρήζ Μεχμέτ ἐφ. ἀρχιφύλαξ.

Χουσανῆ ἀγᾶς, φύλαξ.

Σχολή Ρουσδιέ.

Χουσεΐν Ρουσδι έφ. α. διδάσκαλος, (μουδερρίς).
 Ρεσάδ » διδάτκαλος τῆς γραφῆς.
 Ἀλέξανδρος Ἰσμουρίδης έφ. διδάσκαλος τῆς ἑλληνικῆς.
 Ἀχμέτ έφ. θυρωρός. Μαθηταὶ 36.

Ἀλληλοδιλακτικὸν καλούμενον Ἀρχὴ τῆς παιδείας.
 Ἰβραχίμ Σεριφ έφ. α. διδάσκαλος.
 Σέιχ Χαλίλ Ἀρίφ έφ. β'. »
 Σέιδ Ἀχμέτ » γ'. »
 Ρασιδ έφ. θυρωρός. Μαθηταὶ 98.

Παρθεναγωγεῖον τοῦ Μησρή ζαδέ Ἰβραχήμ πασσα.
 Ἀἰσε γανήμ, διδασκάλισα, ἔχει β'. τάξεω: μετὰλλιον
 Μουκιαράτ.
 Σεριφέ καδήν, θυρωρός. Μαθήτριά: 50.

Μέλη τοῦ γεωργικῆ συμβουλίου.

Γεώργιος Ἐμίλιας έφ. πρόεδρος.
 Κωνσταντῖνος Καλαθρέζος έφ. μέλος.
 Νικόλαος Κούβας έφ. »
 Νικόλαος Παγιδούσης έφ. »
 Σουλεϊμάν ἀγάς Κατζή Μερτουρή-Διλσιζ-ζαδέ.
 Ἀλῆ Γσελεμπῆ έφ. »
 Νικόλαος Χαρανδινός έφ. (ἐκτελῶν καὶ χρέη γραμμ.)
 Δημήτριος Μπουράκης έφ.

Χωροφυλακὴ τῆς ἑδρας τοῦ νομοῦ.
 Χηφζή έφ. ταγματάρχης.

Νεσίπ	»	επισπράκτωρ	ἱππέυς.
Χασάν	»	»	»
Σαφβέτ	»	»	»
Ἄκῆλ βέης	»	»	πεζός.
Ζαννῆ	»	»	»

Ἐπάλληλοι ἐπὶ τοῦ κτηματολογίου.

Χατζῆ Ἀχμέτ Ριφακτ	ἐφ. γραμμ.	διὰ τὰ Μαστιχόχωρα.
Ἐμῖν	»	»
Μουράτ	ἐφ. γραμμ.	διὰ τὰ Ἐπανόχωρα.
Μουχῆ-ἔδ-δινέρ.	»	» τὰς Οἰνούσας καὶ Ψαρρά.

Ἐπιτροπὴ τῆς ἐγγραφῆς Χίου.

Ὁ Διευθυντὴς τοῦ κτηματολογίου.	πρόεδρος.
Μπεσίμ	ἐφ. μέλος.
Μουσταφᾶ	»
Γρηγόριος Μηλιάδης	» (Μ. δ').
Νικόλαος Χαλιορῆς	»

Φιλεκαπαιδευτικὸν σωματεῖον.

Ἰσμαήλ Γιουμνῆ	ἐφ. Μουφτῆς	καὶ πρόεδρος (Μπιλάδι.
		Χαμσέ Ο. γ'. Μ. γ').
Ναφῆζ	ἐφ. μέλος.	(χαμισέ).
Ἐδχέμ	»	(μουδερρῆς).
Μουνίπ βέης	»	(σάλισέ).
Χαμίτ	ἐφ. »	
Φεσᾶδ βέης	»	
Φεχίμ	»	
Νετζίπ	»	

Μπεσίμ »	μέλος διαρκές.
Σταμ. Δημητρούλακης έφ.	» »
Γεώργιος Κουμαριανός »	πάρεδρος.
Έμμ. Κατζαρός »	» »

Μέλη του μικτού συμβουλίου του έμποροδικείου.

Άντώνιος Μπαχάς έφ.	
Ίωάννης Χρυσαιθακίδης έφ.	
Νικόλαος Κόκκινος »	
Σιμωνίδης Φλαβιανός »	
Άθανάσιος Γεωργιάδης »	

Γραφείον του έμποροδικείου.

Νουσερέ έφ. γραμμ.	της τουρκικής
Άλχη βέης: έπί των πρακτικῶν.	
Ραΐφ έφ. » » »	
Έμμανουήλ έφ. γραμμ.	της ελληνικής
Άχμετ έφ. κλητήρ.	1 καθαριστής.

Γραφείον του Δευτέρ.ι. Χακανή.

Μεχμέτ Ριφαάτ έφ. διευθυντής.
Φεχίμ βέης, αρχιγραμμα.

Διευθυνσις δεκάτης Χίου.

Δζεμάλ βέης διευθυντής.
Κιαζήμ έφ. γραμματεός.

Είτηπράκτορες.

Ρασίμ έφ. αρχιεισπράκτωρ.

Δζελάλ-ἔδ-δίν » πρωτοκολλητής.
 Σαμπιτ » ἀντιγραφεύς.

Γεωργάκης ἔφ. διερμηνεύς.

Πολιτικὸν πρωτοδικεῖον Χίου.

Μεσοῦδ ἔφ. πρόεδρος (μουδερρίς (Μ. δ').)
 Ἐδχέμ » μέλις (μουδερρίς).
 Νικόλαος Ζερβοΐδης ἔφ. » (Μ. δ').
 Νικολάκης ἔφ. πάρεδρος.
 Μουσταφᾶ » ἐκτελεστής.

Ποινικὸν πρωτοδικεῖον Χίου.

Ζαρρέ ἔφ. πρόεδρος (τανιέ Ο. καὶ Μ. δ').
 Κιβόρκ » εἰσαγγελεύς.
 Δζεμᾶλ » μέλις.
 Μικᾶς Συννεφιᾶς ἔφ. »
 Νεομᾶν » πάρεδρος.

Γραφεῖον πρωτοδικείου.

Χακκῆ ἔφ. ἀρχιγραμματεὺς (ταλισέ).
 Ἄβδ-οὐλ-Ἄζίζ ἔφ. γραμμ. ἐπὶ τῶν πρακτικῶν.
 Σερῖφ » » » » »
 Χαϊδέρ » » » » »
 Ἄοιφ » » » » »
 Ζιθέρ ἔφ. συμβολαιογράφος.
 Δζελάλ » γραμμ. τοῦ συμβολαιογ.
 Ἐ κλητῆρες 1 καθαριστής.

Ἐμποροδικεῖον.

Ἐσρέφ ἔφ. πρόεδρος (Μ. δ').

Νομὸς Χίου.

- Μεχμέτ Ἀλῆ βέης διοικητής (μουταματζ).
 Ἀβδ-ούλ-Λατίφ ἐφ. χακίμης τῆς Χίου (Ἰζμίρ παγέ
 μουτζερρεδὶ Μ. δ'.)
 Ἰσμαήλ Γιουμνῆ ἐφ. Μουφτῆς (Μπιλέδ-ι-Χαμσά Ο. γ'.
 Μ. γ'.)
 Ἀμβρόσιος ἐφ. μητροπολίτης (Μ. γ'.)
 Μαχμούτ Δζεμίλ ἐφ. ἀ. λογιστής (σαλισέ).
 Μεχμέτ Σαλήχ ἐφ. ἀ. γραμμ. ἐπὶ τῆς ἀλληλογραφίας.

Διοικητικὸν συμβούλιον.

- | | | |
|---------------------------------------|----------------|-----------|
| Διοικητής | πρόεδρος | |
| Χακίμης | μέλος διαρκές. | |
| Μουφτῆς | » | » |
| Μητροπολίτης | » | » |
| Α'. λογιστής τοῦ νομοῦ | μέλος διαρκές. | |
| Ἀρχιγραμμ. | » | » |
| Ἐσάτ βέης, (σανέ, Μ. δ'.) | » | κληρωτόν. |
| Ζυγομαλάς ἐφ. (Μ. ») | » | » |
| Δημήτριος Νομικός. | » | » |
| Ρεσάδ βέης, ἀ. γραμμ. τοῦ συμβουλίου. | | |
| Σουλεϊμάν ἐφ. β'. | » | » |

Λογιστικὸν τμήμα.

- | |
|-----------------------------------|
| Μαχμούτ ἐφ. ἀ. λογιστής (σαλισέ). |
| Μουσταφᾶ » ταμίας. |

Γραφεῖον τῆς ἀλληλογραφίας.

- | |
|-----------------------------|
| Μεχμέτ Σαλήχ ἐφ. ἀρχιγραμμ. |
| Χασίπ » γραμμ. |

Ἄρχιπτελάγους. Ἔχει βαθμον συνταγματάρχου καὶ πα-
ράσημον Μετζιτιέ δ'. τάξεως,

Ἰσαάκ ἐφ. γραμματεὺς.

Οἱ ἐπὶ τῶν δημοσίων ἔργων ὑπάλληλοι τῆς νομαρχίας.

Δζέιμς βέης Ἀριστάρχης Ἀρχιμηχανικός (Μ. δ'.)

Μινρεκέτης ἐφ. β'. μηχανικός.

Θεόδωρος » πικέρ.

Σπειράκης »

Ἄβδ-οὐρ-ραχὴμ ἐφ.

Περτέδ ἐφ.

Τμήμα τῆς ἐγγραφῆς τοῦ πληθυσμοῦ.

Ἰσμὲτ βέης, διευθυντῆς. (σαλισέ.)

Χασάν ἐφ. γραμμ. α'.

Χαϊρῆ , » » β'.

Υπογραφεῖον τῆς νομαρχίας.

Κεμάλ βέης, (Ἀρχιγραμμ. τῆς νομαρχίας) ἐπόπτης

Ἰσμαήλ ἐφ. διευθυντῆς.

Νετζιπ βέης, συντάκτης.

Ἰσμουρίδης ἐφ. μεταφραστῆς ἐκ τοῦ τουρκικοῦ.

Μεχμέτ Νουρῆ ἐφ. στοιχειοθέτης τοῦ τουρκ. κειμένου.

Ἐμμανουήλ » » » ἑλλ. »

Χουσανῆ » ἐπὶ τῆς λιθογραφίας.

Χατζῆ Μεχμέτ ἀγᾶς βοηθὸς ἐπὶ τῆς ἐκτυπώσεως.



Ναφήζ	»	»	(χαμισέ).
Ίωάννης Μόγιας	»	»	
Νεσίπ	»		πάρεδρος.

Ποιμινὸν ἐφσετεῖον.

Σακίρ	ἐφ. πρόεδρος	(ἐσράφ-ι-Κουζζάτ Μ. δ΄.)
Διράν	»	εἰσαγγελεύς (Σανιέ Μ. δ΄.)
Βαφήρ	βέης	μέλος.
Καχραμάν	ζαδές	Ἰβραχήμ βέης »
Γρηγόριος	Μιλιάδης	ἐφ. » (Μ. δ΄.)
Ίωάννης	Πολεμίδης	» » (Μ. »)
Χηλμή	ἐφ. πάρεδρος	
Σουκρῆ	»	λογιστής.

Γραφεῖον ἐφετείου.

Μουνίπ	βέης	ἀρχ.γραμματεῖς	(σαλισέ).
Νουρῆ	ἐφ.	γραμμ.	ἐπὶ τῶν πρακτικῶν.
Μεχμέτ	»	»	»
Σαμπρῆ	»	»	»
Ἄγòπ	»	»	»
4 κλητῆρες		1	καθαριστής.

Οἱ ἐπὶ τῶν δασῶν υπάλληλοι.

Μαχμούτ	ἐφ. λογιστής	Χίου καὶ ἐπίτροπος τοῦ ἀ. ἐλεγ-
		κτοῦ τῶν δασῶν τῆς νομαρχίας.
Χουλουσῆ	ἐφ. γραμματεὺς.	

Μοιραρχία	τοῦ ναυτικοῦ	τῆς νομαρχίας
Μεχμέτ	Μουζαφφὲρ	βέης, ἀρχηγὸς τῆς ναυτικῆς μοίρας

Ζουχδί έφ γραμματεύς.
 Μουσταφά έφ. »
 Μπεσίμ » επί τῆς ἀλληλογραφίας.
 Ραχμή » ἀντιγραφεύς.

Γραφεῖον τοῦ κτηματολογίου καὶ τοῦ ἐγγείου φόρου.
 Ἄπτῆ έφ. διευθυντής (σαλισέ).
 Ὅμέρ » ἀρχιγραμματεύς.
 Κιαζήμ » γραμμ. τῆς κεντρικῆς διοικήσεως.
 Ἄχμέτ Καδρὶ » » » » »
 Χαλίλ » » » » »
 Ἰσμαήλ » καταστιχοφύλαξ.

Χωροφυλακὴ καὶ ἀστυνομία τῆς νομαρχίας.
 Ναζήμ Σουκῆ βέης συνταγ. τῆς χωρ. (Ο. δ'. Μ. γ').
 Μεχμέτ έφ. ἀ. γραμμ. τοῦ συντάγματος (Μ. ε').
 Μεχμέτ Ρεμζή έφ. ἀρχιαστυνόμος.
 Μπεσίμ έφ. ἀστυνόμος ἀ. τάξεως.
 Ἄριστείδης έφ. » β'. »
 Χασίπ » » γ'. »
 Χαλίμ » » » »
 Σουλεϊμάν » » δ'. »
 Ναζήμ » » » »

Δικαστικοὶ ὑπάλληλοι τῆς νομαρχίας.
 Οἰκιάδης έφ. ἐλεγκτῆς τῶν διαστα. (οὐλιά εἰς βελί Μ. β').

Πολιτικὸν ἐφετεῖον.

Ἄβδ_οὐλ-Λατιφ έφ. πρόεδρος (Ἰζμίρ παγιέ-ι-μουδζερρεδι Μ. δ').
 Σημπγάτ-οὐλ-λάχ έφ. μέλος (μουτεματ' Μ. δ').
 Μικόλαος Ζερβούβης » » (σαλισέ » »

Ἄχμετ Μουσελ » »
 Ἄχμετ » ὑπεράριθμος.

Γραφεῖον τοῦ νομαρχιακοῦ συμβουλίου.
 Φεβζῆ ἐφένδης ἀρχιγραμματεῦς. (σανιέ).
 Σαδῆκ » βοηθός.

Γραφεῖον τῶν ἀρχείων τῆς νομαρχίας.
 Διευθυντῆς Σεριφ ἐφ.
 Ρασῆμ ἐφ. γραμματεῦς.
 Ὅμερ » »

Γραφεῖον τῆς διερμηνείας τῆς νομαρχίας.
 Βίκτωρ βέης, διερμηνεὺς τῆς νομαρχίας. (σαλισέ).
 Ἀλέξανδρος Ἰσμουρίδης ἐφ. βοηθός. (ραμπιά).

Γραφεῖον τοῦ λογιστικοῦ τμήματος τῆς νομαρχίας.
 Μεχμέτ Ριφάτ ἐφ. ἐλεγκτῆς (σαλισέ).
 Χορσέβ ἐφ. ἐπὶ τῶν ἐκάστοτε ὑποθέσεων (σαλισέ).
 Σαλίμ ἐφ. ἀ. γραμ. ἐπὶ τῶν προσόδων.
 Μεχμέτ » β'. » » » »
 Τακδὸρ » α'. » » » ἐξόδων.
 Χουσνῆ » β'. » » » »
 Ἀλῆ » πρωτοκολλητῆς.
 Σεμσί » »
 Ἄχμετ ἐφ. καθαριστῆς.

Διεύθυνσις τῆς δεκάτης τῆς νομαρχίας.
 Ἀλῆ Ριζῆ βέης διευθυντῆς (σανιέ).

Γραφεῖον τῆς διευθύνσεως τῆς δεκάτης.
 Ἀλῆ Ριζῆ ἐφ. ἀρχιγραμματεῦς (σαλισέ).

ΑΡΧΙΠΕΛΑΓΟΥΣ
ΝΟΜΑΡΧΗΣ

Ἰσμαήλ Χακκῆ Πασσᾶς ἔχων βαθμὸν Ρούμελη-Βε-
ηλέρβεη καὶ παράσημον Μετζιτιέ πρώτης τάξεως.

Ἄγώτεροι ὑπάλληλοι τῆς Νομαρχίας.

Χαϊρῆ ἐφ. Ἀρχιλογιστῆς (Οὐλιά σανισή. Ο. γ'. Μ. γ'.)
Κεμάλ Βέης, Ἀρχιγραμματεὺς (Σανιέ. Ο. δ'.)

Νομαρχιακὸν συμβούλιον.

Πρόεδρος ὁ Νομάρχης.

Μέλη διαρκῆ

Ἀρχιλογιστῆς τῆς νομαρχίας.

Ἀρχιγραμματεὺς »

Λογιτῆς τῶν ἐθκαφίων Μουσταφᾶ Σαμπρῆ ἐφ. (σαλισέ).

Μέλη κληρωτά

Νιημέτ-ούλ-λάχ ἐφ. (μουτεμαίζ. Μ. δ'.)

Σαϊπ ἐφ. (μουδεαρίς).

Καναλᾶ ἐφ. (Μ. δ'.)

Γεώργιος Φαφαλιός ἐφ.

Γραφεῖον τῆς ἀλληλογραφίας τῆς νομαρχίας.

Ρεσιδ ἐφ. ἐλεγκτῆς (σανιέ).

Νετζῆπ βέης, γραμματεὺς ἀ.

Σακίρ ἐφ. » β'.

Σαμί » ἀντιγραφεύς,

Χουσεῖν Χουρνῆ ἐφ. »

Μεχμέτ Σεβκῆ » »

πουργός. "Εχει βαθμὸν βεζύρου καὶ παράσημον Ὄσμ. καὶ Μετζ. α. τάξεως.

Ἀϊδινίου Νασίδ πασσᾶς. "Εχει βαθμὸν βεζύρου καὶ παράσημον Ὄσμ. β'. καὶ Μετζιτι α. τάξεως.

Αἰγύπτου Μεχμέτ Γεβφήκ πασσᾶς. "Εχει βαθμὸν πρωθυπουργοῦ καὶ παρ. Ο. καὶ Μ. ἀδαμαντοκόλλητα.

Σάμου (ἠγεμῶν) Κωστάκης πασσᾶς. "Εχει βαθμὸν βεζύρου καὶ παρ. Ὄσμανι ἀδαμαντοκόλλητον καὶ Μετζιτι α. τάξεως.

Κρήτης Φωτιάδης πασσᾶς. "Εχει βαθμὸν βεζύρου καὶ παράσημα Ὄσμ. καὶ Μετζ. α. τάξεως.

Μαμουρέτ-οὔλ-Ἀζιζ Χασάν Ρεφήκ βέης. "Εχει βαθμὸν μπαλιά.

Βῶν Ἀβδ-οὔλ-Χαμίτ πασσᾶς. "Εχει βαθμὸν Ρούμελη-Βεηλέρβη.

Τραπεζοῦντος Ἀζιζ πασσᾶς. "Εχει βαθμὸν Ρούμελη-Βεηλέρβη.

Γεμένης Ἰζζέτ πασσᾶς. "Εχει βαθμὸν μουσίρου καὶ παράσημον Ὄσμ. καὶ Μετζ. α. τάξεως.

Μουσοῦλ Ταχσίν πασσᾶς. "Εχει βαθμὸν Ρούμελη-Βεηλέρβη καὶ παρ. Ο. γ'. καὶ Μ. β'. τάξεως

Χαλέπ Δζεμιλ πασσᾶς. "Εχει βαθμὸν μουσίρου καὶ παρ. Ὄσμ. καὶ Μετζ. α. τάξεως.

Σεβαστεία; Χαλίλ Ριφάτ πασσᾶς. "Εχει βαθμὸν βεζύρου καὶ παρ. Ο. α. καὶ Μ. β'. τάξεως.

Δέρσιμ Ὄσμάν πασσᾶς. "Εχει βαθμὸν Ρούμελη-Βεηλέρβη.

Χακιάρι Ἐδχέμ πασσᾶς. "Εχει βαθμὸν Ρούμελη-Βεηλέρβη.

Βίτλις Φικρί πασσᾶς. "Εχει βαθμὸν Ρούμελη-Βεηλέρβη καὶ παρ. Μ. β'. τάξεως.

Βεγγάζης Χατζή Ρεσίδ πασσᾶς. "Εχει βαθμὸν ἀντιστρατήγου καὶ παρ. Μ. β'. τάξεως.

Ἐνατολικῆς Ρωμυλίας Γαβριήλ πασσᾶς. Ἐχει βαθμὸν βεζύρου.

Προύσσης Ναζήφ πασσᾶς. Ἐχει βαθμὸν βεζύρου καὶ παράσημον Ὄσμ. καὶ Μετζ. α. τάξεως.

Καράσι Ἀτήφ βέης. Ἐχει βαθμὸν μπαλιὰ καὶ παράσημον Ὄσμ. καὶ Μετζ. β. τάξεως.

Ἐρζερουμ Μουσταφᾶ πασσᾶς. Ἐχει βαθμὸν μουσίρου καὶ παράσημον Ὄσμ. ἀδαμαντοκόλλητον καὶ Μετζιτι. α. τάξεως.

Ἀδάων Ἀβεδιν πασσᾶς. Ἐχει βαθμὸν βεζύρου καὶ παράσημον Μετζ. α. τάξεως.

Ἀγκύρας Σιρρί πασσᾶς. Ἐχει βαθμὸν Ρούμελη-Βεηλέρ-βη καὶ παράσημον Μετζ. β. τάξεως.

Βαγδάτης Τεκῆ-εδ-δὶν πασσᾶς. Ἐχει βαθμὸν βεζύρου καὶ παράσημον Ὄσμ. καὶ Μετζ. α. τάξεως.

Διαρβεκίρ Σαμὶχ πασσᾶς. Ἐχει βαθμὸν μουσίρου καὶ παράσημον Ὄσμ. ἀδαμαντοκόλλητον καὶ Μετζ. α. τάξεως.

Κετζαζ Ὄσμὰν πασσᾶς. Ἐχει βαθμὸν μουσίρου καὶ παράσημον Μετζ. α. τάξεως.

Βαίσης τῆς Μέκκας Ἀβν-οῦρ-ρεφήκ πασσᾶς. Ἐχει βαθμὸν βεζύρου καὶ παρ. Ο. καὶ Μ. ἀδαμαντοκόλλητα.

Σένχ-οὐλ-γαράμ τῆς Μεδινᾶς Ἀδὶλ πασσᾶς. Ἐχει βαθμὸν μουσίρου καὶ Μ. α. τάξεως.

Ἰκονίου Σαϊδ πασσᾶς. Ἐχει βαθμὸν μουσίρου καὶ παράσημον Ὄσμ. β. καὶ Μετζ. α. τάξεως.

Συρίας Χαμιδὶ πασσᾶς πρώην πρωθυπουργός Ἐχει βαθμὸν βεζύρου καὶ παράσημον Ὄσμ. ἀδαμαντοκόλλητον καὶ Μετζ. α. τάξεως.

Τριπόλεως τῆς Βαρβαρίας Ἀχμέτ Ρασημ πασσᾶς. Ἐχει βαθμὸν βεζύρου καὶ παράσημον Ὄσμ. καὶ Μετζ. α. τάξεως.

Κασταμονῆς Ἀβδ-οῦρ-Ραχίμ πασσᾶς πρώην πρωθυ-

Ίβραχίμ Πασσᾶς, διορίσθη τὴν 17 Φεβρουαρίου 1289 καὶ ἀπεχώρησε τὴν 1 Μαρτίου 1293.

Σάββα Πασσᾶς, διορίσθη τὴν 1 Μαρτίου 1293 καὶ ἀπεχώρησε τὴν 31 Μαΐου 1294.

Σαδὴκ Πασσᾶς, διορίσθη τὴν 31 Μαΐου 1294 καὶ ἀπεχώρησε τὴν 23 Μαΐου 1297.

Σαῖδ Πασσᾶς, διορίσθη τὴν 23 Μαΐου 1297 καὶ ἀπεχώρησε τὴν 20 Ἀπριλίου 1298.

Χατζῆ Νασιδ Πασσᾶς, διορίσθη τὴν 20 Ἀπριλίου 1298 καὶ ἀπεχώρησε τὴν 20 Ἰουνίου 1299.

Μεχμέτ Ναζήρ Πασσᾶς, διορίσθη ἐκ δευτέρου τὴν 20 Ἰουνίου 1299 καὶ ἀπεχώρησε τὴν 11 Φεβρουαρίου 1299.

Ἀλῆ Γιαβέρ Πασσᾶς ζαδέ Ἰσμαήλ Χακκῆ Πασσᾶς, διορίσθη τὴν 11 Φεβρουαρίου 1299.

Νομάρχαι τοῦ Κράτους.

Ἀδριανουπόλεως Χατζῆ Ἰζζέτ πασσᾶς. Ἔχει βαθμὸν βεζύρου καὶ παράσημον Ὄσμανι ἀδαμαντοκόλλητον καὶ Μετζιτι ἄ. τάξεως.

Θεσσαλονίκης Γαλήπ πασσᾶς. Ἔχει βαθμὸν βεζύρου καὶ παράσημον Μετζιτι ἄ. τάξεως.

Ἰωαννίνων Ἀχμέτ Ἐγιούπ πασσᾶς. Ἔχει βαθμὸν μουσίρου καὶ παράσημον Ὄσμανι ἀδαμαντοκόλλητον καὶ Μετζιτι ἄ. τάξεως.

Βιττωλίων Ἀλῆ Κεμκῆ πασσᾶς. Ἔχει βαθμὸν Ρούμελη-Βεηλέρβη.

Κόσουφοπεδίου Φακκ πασσᾶς. Ἔχει βαθμὸν Ρούμελη-Βεηλέρβη.

Ἀλβανίας Μουσταφᾶ Ἀσῆμ πασσᾶς. Ἔχει βαθμὸν μουσίρου καὶ παράσημον Ὄσμ. καὶ Μετζ. ἄ. τάξεως.

Ἵπουργοὶ τῆς ὀθωμανικῆς αὐτοκρατορίας καὶ
μέλη τοῦ ὑπουργικοῦ συμβουλίου.

Σαΐτ Πασσᾶς, Πρωθυπουργός.

Ἀχμέτ Ἐσᾶδ ἑφ. Σείχ οὐλ Ἰσλάμ.

Ἐδχέμ Πασσᾶς, ἐπὶ τῶν ἐσωτερικῶν.

Γαζή Ὀλιν Πασσᾶς, ἐπὶ τῶν στρατιωτικῶν καὶ στρα-
τάρχης τῶν ἀνακτόρων.

Χασάν Χουρνῆ Πασσᾶς ἐπὶ τῶν ναυτικῶν.

Ἀσῆμ Πασσᾶς, ἐπὶ τῶν ἐξωτερικῶν.

Ἀκῆφ Πασσᾶς, πρόεδρος τοῦ συμβουλίου τοῦ Κράτους.

Χασάν Φεχμί Πασσᾶς, ἐπὶ τῆς δικαιοσύνης καὶ τῶν
θρησκευτικῶν.

Ἀλή Σαΐπ Πασσᾶς, ἐπὶ τοῦ πυροβολικοῦ.

Μουνίρ Πασσᾶς, ἐπὶ τῶν οἰκονομικῶν.

Σουπχῆ Πασσᾶς, τοῦ ἐμπορίου καὶ τῆς γεωργίας.

Κιαμῆλ Πασσᾶς, τοῦ αὐτοκρατορικοῦ ἔδκαφλου.

Μουσταφᾶ Πασσᾶς, τῆς παιδείας.

Ραΐφ Πασσᾶς, τῶν δημοσιωνέργων.

Ἀλή Ζουχδὶ ἑφ. σύμβουλος τῆς πρωθυπουργίας.

Νομάρχαι Ἀρχιπελάγους μετὰ τὴν σύστασιν
τῶν Βιλαγετίων.

Ἀχμέτ Πασσᾶς, διορίσθη τὴν 26 Μαΐου 1283 καὶ ἀ-
πεχώρησε τὴν 13 Μαΐου 1289.

Μεχμέτ Ναζήφ Πασσᾶς, διορίσθη τὴν 1 Ἰουνίου 1289
καὶ ἀπεχώρησε τὴν 26 Δεκεμβρίου 1289.

Ὁμέρ Φεβζὶ Πασσᾶς, διορίσθη τὴν 27 Δεκεμβρίου
1289 καὶ ἀπεχώρησε τὴν 16 Φεβρουαρίου 1289.

Καδρί ἐφένδης β'. γραμματεὺς τῶν ἀνακτόρων. Ἔχει βαθμὸν μπαλιζ, μετάλλιον Ἰμτιάζ χρυσοῦν καὶ παρ. Ο. γ'. Μ. β'. τάξεως.

Φαζήλ βέης, γραμματεὺς τῶν ἀνακτόρων. Ἔχει βαθμὸν οὐλιά, μετάλλιον Ἰμτιάζ χρυσοῦν καὶ παρ. Ο. γ'. καὶ Μ. β'. τάξεως.

Νουρή βέης, γραμματεὺς τῶν ἀνακτόρων. Ἔχει βαθμὸν οὐλιά, μετάλλιον Ἰμτιάζ χρυσοῦν καὶ παρ. Ο. καὶ Μ. γ'. τάξεως.

Ρεσιδ βέης, μεταφραστής. Ἔχει βαθμὸν οὐλιά, μετάλλιον Ἰμτιάζ χρυσοῦν καὶ παρ. Ο. καὶ Μ. β'. τάξεως.

Χουσεΐν ἐφ. β'. γραμματεὺς ἐπὶ τῆς ἐξωτερικῆς ἀλληλογραφίας. Ἔχει βαθμὸν, οὐλιά.

Κιαζήμ βέης, γραμματεὺς τῶν ἀνακτόρων. Ἔχει βαθμὸν οὐλιά σανισί, μετάλλιον Ἰμτιάζ χρυσοῦν καὶ παρ. Ο. γ'. καὶ Μ. β'. τάξεως.

Κιαμίλ βέης, γραμματεὺς τῶν ἀνακτόρων. Ἔχει βαθμὸν οὐλιά σανισί, μετάλλιον Ἰμτιάζ χρυσοῦν καὶ παράσημον Ο. γ'. καὶ Μ. δ'. τάξεως.

Ἀλῆ Δζεβὰδ βέης, γραμματεὺς τῶν ἀνακτόρων. Ἔχει βαθμὸν οὐλιά σανισί, μετάλλιον Ἰμτιάζ χρυσοῦν καὶ παρ. Ο. γ'. καὶ Μ. δ'. τάξεως.

Φαήκ βέης, γραμματεὺς τῶν ἀνακτόρων. Ἔχει βαθμὸν οὐλιά σανισί, μετάλλιον Ἰμτιάζ χρυσοῦν καὶ παρ. Μ. γ'. τάξεως.

Χακκή βέης, γραμματεὺς τῶν ἀνακτόρων. Ἔχει βαθμὸν σανισί καὶ παρ. Μ. δ'. τάξεως.

Κωστάκης βέης, διωρισμένος παρὰ τῶ ἱμῆματι τῆς ἀλληλογραφίας. Ἔχει βαθμὸν σανισί καὶ παρ. Μ. δ'. τάξεως.

σοῦν καὶ Ὄσμανιὲ καὶ Μετζιτιὲ ἀδαμαντοκόλλητα.

Θαλαμηπόλος δεύτερος Χατζή Ἀλῆ βέης. Ἐχει βαθμὸν οὐλιά, μετάλλιον Ἰμτιάζ ἀργυροῦν καὶ παράσημα Ὄσμανιὲ γ'. καὶ Μετζιτιὲ β'. τάξεως.

Χουσεῖν βέης θαλαμηπόλος. Ἐχει βαθμὸν συνταγματάρχου, μετάλλιον ἀργυροῦν Ἰμτιάζ καὶ παράσημον Ὄσ. καὶ Μ. β'. τάξεως.

Μσχημέτ βέης, θαλαμηπόλος. Ἐχει βαθμὸν συνταγματάρχου, μετάλλιον Ἰμτιάζ χρυσοῦν καὶ παρ. Ο. καὶ Μ. β'. τάξεως.

Μπεκίμ βέης, θαλαμηπόλος. Ἐχει βαθμὸν Οὐλιὰ-σανισὶ μετάλλιον Ἰμτιάζ ἀργυροῦν καὶ παρ. Ο. δ'. καὶ Μ. β'. τάξεως.

Μαχμούτ βέης, θαλαμηπόλος. Ἐχει βαθμὸν Οὐλιά, μετάλλιον Ἰμτιάζ ἀργυροῦν καὶ παρ. Ο. καὶ Μ. β'. τάξεως.

Ραγήπ βέης, θαλαμηπόλος. Ἐχει βαθμὸν Οὐλιά, μετάλλιον Ἰμτιάζ ἀργυροῦν καὶ παρ. Ο. καὶ Μ. β'. τάξεως.

Ἐμίν βέης, θαλαμηπόλος. Ἐχει βαθμὸν Οὐλιὰ σανισί, μετάλλιον Ἰμτιάζ ἀργυροῦν καὶ παρ. Ο. γ'. καὶ Μ. β'. τάξεως.

Μπαχὰ-ἐδ-δίν βέης, θαλαμηπόλος. Ἐχει παρ. Μ. γ'. τάξεως.

Ἀλῆ Ριζᾶ πασσαῆς, ἀρχιγραμματεὺς τῶν ἀνακτόρων. Ἐχει βαθμὸν βεζίρου, μετάλλιον Ἰμτιάζ χρυσοῦν καὶ ἀργυροῦν καὶ παρ. Ο. ἀδαμαντοκόλλητον καὶ Μ. α'. τάξεως.

Μουνίρ πασσαῆς, γραμμικτεὺς ἐπὶ τῆς ἐξωτερικῆς ἀλληλογραφίας. Ἐχει βαθμὸν βεζίρου μετάλλιον Ἰμτιάζ χρυσοῦν καὶ ἀργυροῦν καὶ παρ. Μ. καὶ Ο. α'. τάξεως.

νελλιπῶς εκπλήρωσις τοῦ ἱεροῦ καθήκοντος τῆς πίστεως
καὶ ἀφοσιώσεως τῆς θφειλομένης θρησκευτικῶς τε καὶ κα-
τὰ νόμον εἰς τὸν σεπτὸν καὶ νόμιμον κυρίαρχον ἡμῶν.
3ον Ἡ ἐφεύρεσις νέου πράγματος ὠφελήσοντος τὸ κράτος
καὶ ἔθνος καὶ ἐξυπηρετήσοντος τὴν πρόοδον καὶ εὐημερίαν
τῶν αὐτοκρατορικῶν χωρῶν. 3ον Ἡ μετὰ ἱκανότητος καὶ
πίστεως εκπλήρωσις τῶν καθηκόντων εἰδικῆς ἀποστολῆς
εἰς μέρος τι διαταχθείσης ὑπὸ τοῦ κράτους. Καὶ 4ον ἡμε-
τὰ πραγματικῆς δραστηριότητος ἀοκνος ἐνέργεια πρὸς ἐκ-
τέλεσιν οἰωνδῆποτε ἀρεστῶν ἐκδουλεύσεων εἰς τὴν ὀθωμα-
νικὴν αὐτοκρατορίαν ἐφελκουσῶν τὴν ἐπιδοκιμασίαν καὶ
τὸν ἔπαινον αὐτῆς.

Αὐτοκρατορικὰ ἀνάτορα.

Στρατάρχης τῶν ἀνακτόρων Γαζῆ Ὄσμάν πασσᾶς.
Ἔχει βαθμὸν στρατάρχου, μετάλλιον Ἰμτιάζ ἀργυροῦν,
καὶ παράσημον Ἰμτιάζ, Ὄσμανι, καὶ Μετζιτιέ ἀδαμαντο-
κόλλητα.

Ἀρχιευνοῦχος Χαφῆζ Μπεχράμ ἀγᾶς. Ἔχει βαθμὸν
βεζύρου, μετάλλιον Ἰμτιάζ ἀργυροῦν καὶ παράσημον Ὄ-
σμανι ἀδαμαντοκόλλητον καὶ Μετζιτιέ ἀ. τάξεως.

Ἐπόπτης τῆς διδασκαλίας τῶν ἡγεμονοπαιδῶν καὶ
διευθυντῆς τῶν ὑποθέσεων τοῦ οἴκου τοῦ Σουλτάν Ἀβδ-
ούλ-Ἀζίζ ὁ Κεμάλ πασσᾶς, γερουσιαστῆς. Ἔχει βαθμὸν
βεζύρου καὶ παράσημον Ὄσμανι ἀδαμαντοκόλλητον καὶ
Μετζιτιέ ἀ. τάξεως.

Ἀρχιθαλαμηπόλος Ὄσμάν βέης. Ἔχει βαθμὸν μπαλιά,
ἀργυροῦν Ἰμτιάζ μετάλλιον καὶ παράσημον Ἰμτιάζ χρυ-

ται δὲ εἰς ἐκείνας ἐκ τῶν κυριῶν ὅσαι ἐν καιρῷ πολέμου
καὶ ἐκτάκτων θεομηنيῶν παρέχουσιν ἀρεστάς καὶ γενναί-
οδῶρους ἐκδουλεύσεις, ἐξοπληροῦσι δι' οἰουδ' ἴποτε τρόπου
τὴν ὠφέλειαν καὶ σωτηρίαν τοῦ κράτους, τοῦ ἔθνους καὶ
τῆς πατρίδος καὶ τὴν ἀνακούφισιν καὶ περίθαλψιν τῶν
παθόντων καὶ τῶν ἐνδεῶν καὶ ἐν' τοιαύταις περιπτώσεσι
φιλοτίμως φερόμεναι βοηθοῦσι τὴν ἀνθρωπότητα ἄνευ δια-
κρίσεως ἀτόμων.

Τὸ μετάλλιον τοῦ παρασήμου Ἰμτιάζ ἀπο νέμεται μόνον
διὰ τοῦ Ἄνακτος εἰς ἐκείνους ἐκ τῶν πιστῶν ὀθωμανῶν
ὀπληκῶν οἵτινες δεικνύουσι πίστιν, ἀνδρείαν καὶ εὐθύτητα,
πρὸς ἐπιδοκιμασίαν τῶν ἀξιωμαίων πράξεών των καὶ προ-
τροπὴν εἰς τοὺς λοιπούς. Εἶναι δύο εἰδῶν, ὧν τὸ πρῶτον
χρυσοῦν καὶ ἔχει βάρος καὶ μέγεθος πενταλίρου καὶ τὸ δεύ-
τερον ἀργυροῦν καὶ ἔχει βάρος καὶ μέγεθος ἀργυροῦ μετζί-
τις. Εἰς τὸ ἐν μέρος εἶναι ἐγκεχαραγμένον τὸ σύμβολον
τῆς ὀθωμανικῆς αὐτοκρατορίας καὶ εἰς τὸ ἕτερον ὑπάρχει ἡ
φράσις «μετάλλιον διὰ τοὺς δεικνύοντας ἑκτακτον πίστιν
καὶ ἀνδρείαν ὑπὲρ τοῦ ὀθωμανικοῦ κράτους.» Κάτωθι τῆς
φράσεως ταύτης ὑπάρχει σχῆμα νέας σελήνης τὸ μέσον
τῆς ὁποίας εἶναι κενὸν ἵνα μετὰ τὴν ἀπονομὴν γραφῆ τὸ
ὄνομα ἐκείνου εἰς ὃν ἀπενεμήθη καὶ ἡ αἰτία τῆς ἀπονο-
μῆς. Ἡ ταινία τοῦ μεταλλίου ἔχει τὸ χροῖμα τῆς ταινίας
τοῦ παρασήμου Ἰμτιάζ. Οἱ ἀξιούμενοι τοῦ παρασήμου τού-
του δικαιῶνται νὰ ἀποκτήσωσι τὸ πρῶτης καὶ δευτέρας
τάξεως μετάλλιον πίστεως καὶ ἀνδρείας, διὸ θὰ ἔχωσιν
ἀμφοτέρω. Αἴτια δι' ὧν ἀποκτῶνται δικαιώματα ἐπὶ τῶν
μεταλλίων τούτων εἶναι τὰ ἐξῆς: 1ον Ἡ δεικνύων καὶ ἀ-

Παράσημα.

Ἐν τῇ ὀθωμανικῇ Αὐτοκρατορίᾳ τὰ παράσημα ἔγινον κατὰ πρῶτον τὸν Αὐγούστου τοῦ 1248 ἐπὶ Σουλτάν Μαχμούτ τοῦ δευτέρου καὶ κατ' ἀρχὰς ἐτυπώθησαν παράσημα ἀδαμαντοκόλλητα καλούμενα Νισάνι Ἰφτιχάρ καὶ ὑποδιαιρούμενα εἰς διαφόρους βαθμούς. Ὑστερον καταργηθέντα κατὰ τὸν μῆνα Ζιλχίτζε τοῦ ἔτους 1268 ἐπὶ Σουλτάν Ἀῦδ-οὐλ-Μετζιτ ἀντικατεστάθησαν διὰ τῶν παρασήμων Μετζιτιέ. Ὁ Σουλτάν Ἀῦδ-οὐλ-Ἀζίζ ἔκαμε κατὰ τὸν μῆνα Δζεμάζε-οὐλ-ἀχέρ τοῦ 1278 καὶ τὸ παράσημόν Ὀσμανιέ. Ὁ δὲ νῦν βασιλεύων Σουλτάν Γαζή Ἀῦδ-οὐλ-Χαμίτ Χάν ἐπενόησε τὴν 23 Ζιλχίτζε τοῦ ἔτους 1295 τὰ παράσημα Ἰμιτιάζ καὶ Σεφκάτ καὶ κατὰ Σεπτέμβριον τοῦ 1299 τὰ χρυσοῦ καὶ ἀργυροῦ μέταλλα Ἰμιτιάζ. Τὰ παράσημα Μετζιτιέ καὶ Ὀσμανιέ ἀπονέμονται εἰς τοὺς ὑπαλλήλους τοὺς παρέχοντας μεγάλαις ἐκδουλεύσεις οἷας δῆποτε εἰς τὴν ὀθωμανικὴν αὐτοκρατορίαν. Τὸ Μετζιτιέ διαφεύγει εἰς πρώτην, δευτέραν, τρίτην, τετάρτην καὶ πέμπτην τάξιν. Τὸ Ὀσμανιέ εἰς πρώτην, δευτέραν, τρίτην καὶ τετάρτην τάξιν. Ὑπάρχει δὲ καὶ Μετζιτιέ ἀνώτερον, τὸ ἀδαμαντοκόλλητον, ὡς καὶ Ὀσμανιέ ἀνώτερον, τὸ ἀδαμαντοκόλλητον. Τὸ Ἰμιτιάζ εἶναι ἀδαμαντοκόλλητον, μίξις μόνης τάξεως καὶ χορηγεῖται εἰς τοὺς παρέχοντας ἐκτάκτους ἐκδουλεύσεις ὠφελούσας τὰ θρησκευτικὰ, διοικητικὰ καὶ στρατιωτικὰ τοῦ κράτους. Τὸ Σεφκάτ εἶναι πρώτης, δευτέρας καὶ τρίτης τάξεως. Τὸ τῆς πρώτης καὶ δευτέρας ἔχει ἐν τῷ μέσῳ ἀδάμαντας ἀναλόγως τῆς τάξεως. Δίδο-

Δάρ-οὐλ-χαδίς. Πρὸς ἀνατολὰς τοῦ ἱεροῦ τεμένους Σου-
λειμανιέ, ὑπάρχει σχολή, ἣς οἱ καθηγηταὶ δύνανται νὰ
λάβωσι τὸν καλλίτερον τῶν βαθμῶν Μαχρέτζ Μεβλεβιετί.

Σουλειμανιέ. Πλησίον τοῦ ἱεροῦ τεμένους Σουλειμανιέ
ὑπάρχουσι 4 σχολαί. Ὅταν καθηγητῆς τοῦ Δάρ-οὐλ-Χαδὶς
δὲν ἐπιθυμῇ νὰ λάβῃ βαθμὴν χηρεύοντα Μαχρέτζ-Μεβλε-
βιετί, ἡ ἔχων βαθμὸν Σουλειμανιέ δύναται νὰ ζητήσῃ τὸν
χηρεύοντα Μαχρέτζ.

Χαμπεϊ Σουλειμανιέ. Ὅταν τις ἔχων ἀνώτερον βαθμὸν
δὲν ἐπιθυμῇ νὰ λάβῃ βαθμὸν χηρεύοντα Μαχρέτζ, οἱ ἔ-
χοντες Χαμσεϊ-Σουλειμανιέ καὶ ἔτι κατώτερον δύνανται
νὰ ζητήσωσι τὸν χηρεύοντα Μαχρέτζ.

Μεζσιλέ-ἰ-Σουλειμανιέ. Οἱ καθηγηταὶ οἱ ἔχοντες τὸν
βαθμὸν τούτον, ἢ ἓνα τῶν πρὸ αὐτοῦ, καλοῦνται μεγάλοι
καθηγηταί.

Καθηγηταὶ μιᾶς παρὰ τὸ ἱερόν τεμένους Φατήχ δὲ τῶ
σχολῶν, ἦτοι, Σαχάνι Σεμάν, Χαρεκέτι Ἀλτημσλή, Ἰπτιδάι
Ἀλτημσλή, Μεβσηλέϊ Σαχάν, Χαρεκέτι Δαχήλ, Ἰπτιδάι-
Δαχήλ, Χαρεκέτι-Χαρίτζ καὶ Ἰπτιδάι-Χαρίτζ. Ἀπὸ αὐτοῦς
τοὺς βαθμοὺς λαμβάνει τις τὸν Ἰσταμπὸλ Μουδερσισί (κα-
θηγητῆς Κωνσταντινουπόλεως). Ὁ ἀριθμὸς τῶν καθηγητῶν
τῶν ἐχόντων τοὺς βαθμοὺς τούτους ἄλλοτε αὐξάνει καὶ
ἄλλοτε ἐλαττοῦται.

Δεβριέ-Μεβλεβιετλερί. Μολλάδες ἐνὸς τῶν ἐξῆς μερῶν
Μπαγδάδ, Ἀϊντάπ, Βόσνας, Ἐρζερούμ, Μεραξί, Τριπόλεως
τῆς Βαρβαρίας, Βηρυτοῦ, Κορδιστάν, Σεβαστείας, Ἀδρι-
ανουπόλεως καὶ Κεγγαρή.

Βαθμοὶ ὀρθοσκευτικοί.

Ρούμελι-Καζασκερί. (ἀρχιδικαστῆς Ρούμελης). Πρῶτον λαμβάνει τις τὸν τίτλον καὶ ὕστερον κατὰ σειρὰν καὶ τὴν θέσιν καὶ ἀφοῦ ὑπηρετήσῃ κατὰ τὸν ὀρισμένον χρόνον δύναται μετὰ παρέλευσιν καιροῦ νὰ διορισθῇ ἐν νέου.

Ἀνατόλ-Καζασκερί (ἀρχιδικαστῆς Ἀνατολῆς) Πρῶτον λαμβάνει τις τὸν τίτλον καὶ ὕστερον τὴν θέσιν καὶ κατὰ σειρὰν φθάνει μέχρι τοῦ τίτλου Ρούμελι-Καζασκερί.

Ἰσταμπὸλ Καδησῆ (δικαστῆς Κωνσταντινουπόλεως). Πρῶτον λαμβάνει τις τὸν τίτλον καὶ ὕστερον τὴν θέσιν αὐτοῦ, ἢ τὸν τίτλον τοῦ Ἀνατόλ-Καζασκερί.

Χαρμεῖν Μεβλεβιετί (Μολλᾶς, δηλαδή, ἀρχιερεὺς τῶν δύο ἱερῶν πόλεων Μέκκας καὶ Μεδινᾶς). Λαμβάνει τις τὴν θέσιν, ἢ τῷ δίδεται ὁ τίτλος Χαρμεῖν.

Μπιλάδι-Χαρσέ-Μεβλεβιετί. Μολλᾶς μιᾶς τῶν πέντε πόλεων, ἧτοι: Ἀδριανουπόλεως, Προύσσης, Δαμασκοῦ, Αἰγύπτου καὶ Φιλιππουπόλεως

Μαχρέτζ Μεβλεβιετί. Μολλᾶς ἐνὸς τῶν ἐξῆς μερῶν: Ἱερουσαλῆμ, Χαλεπίου, Ἐγιοῦπ, Θεσσαλονίκη, Γαλατᾶ, Σμύρνης, Τραπεζοῦντος καὶ Κρήτης.

Παγιέ-ι-Μουτζερρεδέ. Ὁ ἔχων τὸν βαθμὸν τοῦτον δύναται νὰ λάβῃ μόνον τὸν τίτλον Μαχρέτζ. Δὲν ἔχει προαγωγὴν μήτε λαμβάνει θέσιν.

Μουτεκαηδᾶν (Συνταξιούχο). Ὅσοι ἐκ τῶν δημοσίων διδασκάλων ἐπιθυμοῦσι δύνανται νὰ καταστῶσι συνταξιούχοι.

Ἱεραρχικὴ τάξις τῶν θρησκευτικῶν, στρατιωτικῶν
καὶ πολιτικῶν βαθμῶν. (1)

Μουσίραι καὶ Βεζύραι. Ἀρχιδικασταὶ Ρούμελης καὶ ἀρ-
χιδικασταὶ Ἀνατολῆς. Μπαλιζ̄ εἶτε ὑπουργοὶ ἐν ἐνεργείᾳ
τυγχάνωσιν εἶτε μὴ. Δικασταὶ Κωνσταντινουπόλεως, Στρα-
τηγοὶ, καὶ Οὐλιὰ-ἔββελί. Ρούμελι-Βεϊλέρ-βέη. Χαρεμείν.
Ἀτιστράτηγοι. Μίρι-μιράν. Οὐλιὰ σανισή. Μπιλάδι-Χαμσε-
Μεθλεβιετί. Συνταγματάρχαι. Μουτεμαίτζ. Μαχρέτζ-
Μεθλεβιετί. Σανιέ σανισή. Μιλ-οὐλ-οὐμερά. Ἀντισυνταγ-
ματάρχαι. Σταυλάρχαι. Μεγάλοι Μουδερρίς. Ταγματάρχαι.
Σαλισέ. Ἀρχιθυρωρία τῶν ἀνακτόρων. Μουδερρίς κατώτεροι
τῶν τοῦ Σουλτάνου. Ἀρχιγραμματεῖς συνταγμάτων.
Ραμπιά. Ὑποταγματάρχαι. Χοτζαγκιάν. Λοχαγοί.

(1) Οἱ θρησκευτικοὶ βαθμοὶ ἐπάρχουσιν ἀπὸ πολλοῦ
χρόνου ἀποραλλάκτως ἕως καὶ σήμερον.

Ἐκ τῶν πολιτικῶν ὑπῆρχον τὸ πάλαι μὴ οὐδὲ τῆς Πρω-
θυπουργίας, Βεζύρας, Ρούμελι-Βεϊλέρ-βέη, Μίρι-μιράν, Ἀρ-
χιθυρωρίας τῶν ἀνακτόρων καὶ Χοτζαγκιάν. Ἐσχάτως ἐπὶ
τῆς ἐποχῆς τοῦ Σουλτάνου Μαχμούτ τοῦ δευτέρου προσετέ-
θη ὁ βαθμὸς Μπαλιζ̄ καὶ ἐπὶ τῶν ἡμερῶν τοῦ Σουλτάνου
Ἀβδ-οὐλ-Μετζίτ προσετέθησαν καὶ οἱ λοιποί.

Οἱ στρατιωτικοὶ ἔγειναν ἐπὶ Σουλτάνου Μαχμούτ τοῦ
δευτέρου ὅτε διοργανώθη τακτικὸς στρατός, καὶ ὕστερον
βαθμικαίως κῆξησαν.

Πρὸς τοὺς ἔχοντας βαθμὸν Ρούμελη-Καζασκερί (ἀρχι-
δικαστῆς τῆς Ρούμελης) καὶ Ἀνατόλ-Καζασκερί (ἀρχιδι-
καστῆς τῆς Ἀνατολῆς): σεμαχατλού ἐφένδημ χαζρετλερί
(ἐλυθεριώτατε κύριέ μου).

Πρὸς τοὺς ἔχοντας βαθμὸν Ἰσταμπὸλ-Καδησῆ (δικα-
στῆς τῆς Κωνσταντινουπόλεως): φαζηλετλού ἐφένδημ
χαζρετλερί (ἐναρετώτατε κύριέ μου).

Πρὸς τοὺς ἔχοντας βαθμὸν Χαρεμείν, Μπιλῶδ-ι-χασέ
καὶ Μαχρέτζ Μεβλεβιετί: φαζηλετλού ἐφένδη (ἐναρετώτατε
κύριε).

Πρὸς τοὺς ἔχοντας βαθμὸν μουδερίε: μεκρεμετλού ἐ-
φένδη (ἐντιμώτατε κύριε).

Πρὸς τοὺς Καδῆδες: μεδεδετλού ἐφένδη (προσφιλέστατε
κύριε).

Πρὸς τοὺς ἀρχηγούς μουσουλμανικῶν θρησκευτικῶν
ταγμάτων: ρεσαδετλού ἐφένδημ χαζρετλερί (εὐλαβέστατε
κύριέ μου).

δη, πασσα, βέη, άγα (ένδίζιτατε έφένδη, πασσα, βέη, άγα).

Πρός τους ταγματάρχας και τους έχοντας βαθμόν Σα-
λ σέ, άρχιθυρωροϋ τών άνακτόρων και τους άρχιγραμματεΐς
συνταγματών: ριφατλν βέη έφένδη, άγα, (περίβλεπτε,
βέη, έφένδη, άγα),

Πρός τους έχοντας βαθμόν Ραμπιά, ύποταγματάρχου,
χοτζικιάν και λοχαγούς: φουτουβετλου βέη, έφένδη, άγα
(γενναιωδωράτατε, βέη, έφένδη, άγα).

Πρός τους έχοντας βαθμόν κατώτερον του προηγουμένου
και πάντας τους λοιπούς ύπαλλήλους: χαμιετλου βέη. έ-
φένδη, άγα. (ζηλωτά, βέη, έφένδη, άγα).

Πρός τους Σέιχ-ούλ-Ισλάμας τους, έν ενεργεία οι κλη-
ρικοί γραφουσι: μαρούζη δαήι διρινελεριδρικι (δ άρχατος
εϋχέτης καθυποβάλλει τά εξής), οι δέ λαϊκοι: μαριύζη
μπενδέι διρινελεριδρικι (δ άρχατος θεράπων καθυποβάλλει
τά εξής). Όταν έν μέσφ του κειμένου γίνηται μνσία του
θνόματος, γράφεται δ τίτλος: δεβλετλου σεμαχατλου έφέν-
δημ χαζρετλερι (κραταιότατε και έλευθεριώτατε κύριέ μου).

Πρός τους πρώην Σέιχ-ούλ-Ισλάμας οι κληρικοί γρά-
φουσι: μαρούζη δαηλεριδρικι (δ εϋχέτης υποβάλλει τά εξής),
οι δέ λαϊκοι: μαρούζη μπενδελεριδρικι (δ θεράπων υποβά-
λλει τά εξής). Έν μέσφ του κειμένου: δεβλετλου φαζηλετ-
λου. έφένδημ χαζρετλερι (κραταιότατε και ένκρωτάτε
κύριέ μου).

Πρὸς τοὺς ὑπομηγούς τῶν στρατιωτικῶν καὶ τοὺς ὑπουρ-
γούς τοὺς ὄντας γαμβρούς τοῦ Σουλτάνου: δεβλετλοῦ ἀ-
τουφετλοῦ ἐφένδημ χαζρετλερί (κραταιότητα καὶ ἐπιεικέ-
στατε κύριέ μου).

Πρὸς τὸν ἀρχιστρατήγον: δεβλετλοῦ ρεσφετλοῦ ἐφένδημ
χαζρετλερί, (κραταιότητα καὶ εὐμενέστατε κύριέ μου).

Πρὸς τοὺς στρατάρχας καὶ βεζύρας τοὺς ἐν ἐνεργείᾳ καὶ
πρώην: δεβλετλοῦ ἐφένδημ χαζρετλερί (κραταιότητα
κύριέ μου).

Πρὸς τοὺς ἔχοντας τὸν βαθμὸν Μπαλιᾶ, τὸν ἀρχιαυλικὸν
τοῦ Σουλτάνου καὶ τὸν ἀρχιγραμματέα τῶν ἀνάκτορων:
ἀτουφετλοῦ ἐφένδημ χαζρετλερί (ἐπιεικέστατε κύριέ μου).

Πρὸς τοὺς στρατάρχας καὶ τοὺς ἔχοντας βαθμὸν Οὐλιᾶ-
'Εββελί, ἢ Ροῦμελι Βεϊλέρβει: σααδετλοῦ ἐφένδημ χαζρετ-
λερί (εὐδαιμονέστατε κύριέ μου).

Πρὸς τοὺς ἀνιστρατήγους καὶ τοὺς ἔχοντας βαθμὸν
Μίρι-μυράν, ἢ Οὐλιᾶ σανισή: σααδετλοῦ ἐφένδημ (εὐδαιμο-
νέστατε κύριέ μου).

Πρὸς τοὺς συνταγματάρχας καὶ τοὺς ἔχοντας βαθμὸν
Μουτεμαϊζ: ἰζζετλοῦ ἐφένδημ (ἐνδοξότητε κύριέ μου).

Πρὸς τοὺς ἔχοντας βαθμὸν Σανιέ σανισή, Μιλ-ούλ-οῦμε-
οῦ, ἀντισυνταγματάρχου καὶ σταυλάρχου. ἰζζετλοῦ ἐφέν-

Ἐπίσημοι τίτλοι (*).

Πρὸς τοὺς Μεγάλους Βεζύρας ἀποτεινόμενοι γράφουσιν οἱ κληρικοὶ μαρούζη δαήι κειμιλεριδερκι (ὁ ἐλάχιστος εὐχέτης ὑποβάλλει τὰ ἐξῆς), οἱ δὲ λοιποὶ: μαρούζη τσακέρι κειμιλεριδερκι (ὁ ἐλάχιστος θεράπων ὑποβάλλει τὰ ἐξῆς). Ἐν τῷ κειμένῳ ὁσάκις γίνεται μναία τοῦ ὀνόματος αὐτῶν γράφεται ὁ τίτλος φεχαμιτλοῦ δεβλετοῦ ἐφένδημ χαζρετλερι ὑψηλότατε καὶ κραταιότατε κύριέμου).

Πρὸς τοὺς πρώην Μεγάλους Βεζύρας οἱ κληρικοὶ γράφουσι: μαρούζη δαηλεριδερκι (ὁ εὐχέτης ὑποβάλλει τὰ ἐξῆς), οἱ δὲ λαϊκοὶ: μαρούζι τσακερλεριδερκι (ὁ θεράπων ὑποβάλλει τὰ ἐξῆς). Ἐν τῷ κειμένῳ ὁσάκις γίνεται μναία τοῦ ὀνόματος αὐτῶν γράφει ὁ τίτλος: οὐπχετλοῦ, δεβλετοῦ ἐφένδημ χαζρετλερι (μεγαλοπρεπέστατε καὶ κραταιότατε κύριέ μου).

Πρὸς τοὺς ἑμίρατ τῆς Μέκκας τοὺς τε ἐν ἐνεργείᾳ καὶ πρώην: δεβλετλοῦ, σιαδετλοῦ ἐφένδημ χαζρετλερι (κραταιότατε καὶ εὐγενέστατε κύριέ μου).

Πρὸς τοὺς ἀρχιευνοῦχοις τῶν ἀνακτόρων: (δεβλετλοῦ ἰναγιετλοῦ ἐφένδημ χαζρετλερι (κραταιότατε καὶ εὐσπλαγχνικώτατε κύριέ μου).

(*) Οἱ σήμερον ἐν χρήσει ἐπίσημοι τίτλοι χρονολογοῦνται ἀπὸ τῆς ἐποχῆς τοῦ Σουλτάν Ἀβδ-οὐλ-Μετζίδ.

Ὁ αὐτοκράτωρ τῆς Ρωσίας Ἀλέξανδρος, ἐγεννήθη τὴν 10 Μαρτίου 1845 καὶ ἀνέβη εἰς τὸν θρόνον τὴν 13 Μαρτίου 1881.

Ὁ αὐτοκράτωρ τῆς Ἰαπωνίας Μόντ- Σοχίτο.

Ὁ βασιλεὺς τῆς Σαξὼ Φρειδερίκος Αὐγουστος Ἀλβέρτος, ἐγεννήθη τὴν 3 Ἀπριλίου 1828 καὶ ἀνέβη εἰς τὸν θρόνον τὴν 27 Σεπτεμβρίου 1873.

Ἡ βασίλισσα τῆς Ἀγγλίας Ἀλεξανδρίνα Βικτωρία ἐγεννήθη τὴν 14 Μαΐου 1819 καὶ ἀνέβη εἰς τὸν θρόνον τὴν 21 Ἰουνίου 1837.

Ὁ Σουλτάνος τοῦ Μαρόκου Μολλᾶ Χασάν.

Ὁ βασιλεὺς τῆς Βιρτεμβέργης Κάρολος Φρειδερίκος Ἀλέξανδρος, ἐγεννήθη τὴν 4 Μαρτίου 1823 καὶ ἀνέβη εἰς τὸν θρόνον τὴν 25 Ἰουνίου 1864.

Ὁ βασιλεὺς τῆς Ἑλλάδος Γεώργιος, ἐγεννήθη τὴν 24 Δεκεμβρίου 1854 καὶ ἀνέβη εἰς τὸν θρόνον τὴν 31 Ὀκτωβρίου 1863.



ρος ἐγεννήθη τὴν 2 Ἰανουαρίου 1825 καὶ ἀνέβη εἰς τὸν θρόνον τὴν 7 Ἀπριλίου 1831.

Ὁ βασιλεὺς τοῦ Βελγίου Λεοπόλδος ὁ δεύτερος ἐγεννήθη τὴν 9 Ἀπριλίου 1835 καὶ ἀνέβη εἰς τὸν θρόνον τὴν 17 Ἰανουαρίου 1866.

Ὁ αὐτοκράτωρ τῆς Πρωσίας Γουλλιέλμος ἐγεννήθη τὴν 22 Μαρτίου 1797 καὶ ἀνέβη εἰς τὸν θρόνον τὴν 2 Ἰανουαρίου 1861, διαδεχόμενος τὸν ἀδελφόν του Φρειδερίκον Γουλλιέλμον τέταρτον.

Ὁ βασιλεὺς τῆς Πορτογαλλίας δὸν Λουδοβίκος, ἐγεννήθη τὴν 31 Σεπτεμβρίου 1837 καὶ ἀνέβη εἰς τὸν θρόνον τὸ 1861.

Ὁ βασιλεὺς τῆς Ὀλλανδίας Γουλλιέλμος ὁ τρίτος, ἐγεννήθη 19 Φεβρουαρίου 1817 καὶ ἀνέβη εἰς τὸν θρόνον τὴν 12 Μαΐου 1849.

Ὁ αὐτοκράτωρ τῆς Κίνας Τσόγκ- Τσί ἐγεννήθη τὴν 5 Ἰανουαρίου 1854.

Ὁ αὐτοκράτωρ τῆς Ἀβυσσινίας Ἰωάννης, ἀνέβη εἰς τὸν θρόνον τὸ 1867.

Ὁ βασιλεὺς τῆς Δανιμαρκίας Χριστιανὸς ὁ ἕννατος, ἐγεννήθη τὴν 18 Ἀπριλίου 1818 καὶ ἀνέβη εἰς τὸν θρόνον τὴν 15 Νοεμβρίου 1863.

Χρονολογία τῆς γεννήσεως καὶ ἀναρρήσεως
λοιπῶν ἡγεμόνων.

Ὁ Σάχης τῆς Περσίας Νάστρ-ἔδ-διν Κατζάρ ἐγεννήθη τὴν 6 Σεπτεμβρίου 1245 καὶ ἀνέβη εἰς τὸν θρόνον τὴν 13 Σεπτεμβρίου 1263.

Ὁ Αὐτοκράτωρ τῆς Αὐστρίας Φραγκίσκος Ἰωσήφ ἐγεννήθη τὴν 18 Αὐγούστου 1830 καὶ ἀνέβη εἰς τὸν θρόνον τὴν 2 Δεκεμβρίου 1838.

Ὁ βασιλεὺς τῆς Ἰσπανίας Ἀλφόνσος δωδέκατος ἐγεννήθη τὴν 28 Νοεμβρίου 1857 καὶ ἀνέβη εἰς τὸν θρόνον τὸ 1875.

Ὁ βασιλεὺς τῆς Σουηδίας καὶ Νορβηγίας Ὁσκάρ ὁ δεύτερος, ἐγεννήθη τὴν 21 Ἰανουαρίου 1820.

Ὁ βασιλεὺς τῆς Ἰταλίας Οὐμβέρτος ἐγεννήθη τὴν 14 Μαρτίου 1844 καὶ ἀνέβη εἰς τὸν θρόνον τὴν 12 Δεκεμβρίου 1878.

Ὁ βασιλεὺς τῆς Μπαβιέρας Λουδοβίκος ὁ δεύτερος, ἐγεννήθη τὴν 25 Αὐγούστου 1845 καὶ ἀνέβη εἰς τὸν θρόνον τὴν 10 Μαρτίου 1864.

Ὁ Αὐτοκράτωρ τῆς Βρασιλίας δὸν Πέτρος ὁ δεύτε-

32 Γαζή Σουλτάν 'Αβδ-ούλ-Μετζιτ Χάν, ἐγεννήθη τῇ 14 Σαμπάν 1237, ἀνέβη εἰς τὸν θρόνον τῇ 19 Ρεβι-ούλ-ἔββέλ 1255 καὶ μετὰ 22 ἐτῶν καὶ 9 μηνῶν βασιλείαν ἀπέβίωσε τῇ 17 Ζιλκαδὲ 1277 εἰς ἡλικίαν ἐτῶν 40. Ἐτάφη ἐν τῷ ἰδιαιτέρῳ του μυσωλείῳ παρὰ τὸ τέμενος τοῦ Σουλτάν Σελίμ.

33. Σουλτάν 'Αβδ-ούλ-'Αζιζ Χάν, ἐγεννήθη τῇ 15 Σαμπάν 1245, ἀνέβη εἰς τὸν θρόνον τῇ 17 Ζιλχιτζέ 1277 καὶ μετὰ 16 ἐτῶν καὶ 4 μηνῶν βασιλείαν ἀπεχώρησε τοῦ θρόνου τῇ 7 Δζεμάζι οὐλ-ἔββέλ 1293 καὶ ἀπέβίωσε τὴν 16 τοῦ ἰδίου μηνὸς καὶ ἔτους. Ἐτάφη ἐν τῷ μυσωλείῳ τοῦ πατρὸς του Σουλτάν Μαχμεὺτ τοῦ δευτέρου.

34. Σουλτάν Μουράτ Χάν ὁ πέμπτος, ἐγεννήθη τῇ 25 Ρετζέπ 1256, ἀνέβη εἰς τὸν θρόνον τῇ 7 Δεμάζι οὐλ-ἔββέλ 1293 καὶ μετὰ 3 μηνῶν καὶ 3 ἡμερῶν βασιλείαν ἐξεθρονίσθη τὴν 11 Σαμπάν 1293 ἕνεκα τῆς ἀσθενείας του.

35. Ὁ νῦν εὐκλεῶς βασιλεύων Γαζή Σουλτάν 'Αβδ-ούλ-Χαμίτ Χάν ὁ δεύτερος, ἐγεννήθη τῇ 18 Σαμπάν 1258, καὶ ἀνέβη εἰς τὸν θρόνον 11 Σαμπάν 1293. Ὁ ὕψιστος κραταοῖ τὴν βασιλείαν του, κρατεῖνοι τὴν ζωὴν του καὶ στέφει δι' ἐπιτυχίας τὰς πράξεις του.



27. Σουλτάν Μουσταφᾶ Χάν ὁ τρίτος, ἐγεννήθη τὸ 1129, ἀνέβη εἰς τὸν θρόνον τῆ 12 Σαφὲρ 1171 καὶ μετὰ 16 ἐτῶν καὶ 8 μηνῶν βσιλείαν ἀπεβίωσε τῆ 8 Ρεβι-οὐλ-ἔββέλ 1187 εἰς ἡλικίαν ἐτῶν 58. Ἐτάφη εἰς τὴν πεδιάδα τοῦ τεμένου Λαλελί.

28. Γαζῆ Σουλτάν Ἀβδ-οὐλ-Χαμίτ Χάν, ἐγεννήθη τὸ 1127, ἀνέβη εἰς τὸν θρόνον τῆ 10 Σεββάλ 1187 καὶ μετὰ 15 ἐτῶν καὶ 8 μηνῶν βσιλείαν ἀπεβίωσε τῆ 12 Ρετζέπ 1203 εἰς ἡλικίαν ἐτῶν 66. Ἐτάφη ἐν τῷ κατὰ τὸ Μπαγτζέ Καπησῆ μαυσωλείῳ του.

29. Γαζῆ Σουλτάν Σελίμ Χάν ὁ τρίτος, ἐγεννήθη τὸ 1175, ἀνέβη εἰς τὸν θρόνον τῆ 12 Ρετζέπ 1203 καὶ μετὰ βσιλείαν 18 ἐτῶν καὶ 8 μηνῶν ἀπεχώρησε τοῦ θρόνου τὸ 1222 καὶ ἀπεβίωσε τὸ 1223 εἰς ἡλικίαν ἐτῶν 48. Ἐτάφη ἐν τῷ μαυσωλείῳ τοῦ πατρὸς του Σουλτάν Μουσταφᾶ Χάν.

30. Σουλτάν Μουσταφᾶ Χάν ὁ τέταρτος, ἐγεννήθη τὸ 1193, ἀνέβη εἰς τὸν θρόνον τῆ 21 Ρεβι-οὐλ-ἔββέλ 1222 καὶ μετὰ 1 ἔτους καὶ 2 μηνῶν βσιλείαν ἀπεβίωσε τὸ 1223 εἰς ἡλικίαν ἐτῶν 30. Ἐτάφη ἐν τῷ μαυσωλείῳ τοῦ πατρὸς του Σουλτάν Ἀβδ-οὐλ-Χαμίτ Χάν.

31. Γαζῆ Σουλτάν Μαχμουτ Χάν ἐγεννήθη τῆ 13 Ραμαζάν 1199, ἀνέβη εἰς τὸν θρόνον τῆ 4 Δεμάζι-οὐλ-ἔββέλ 1223 καὶ μετὰ 32 ἐτῶν καὶ 10 μηνῶν βσιλείαν ἀπέβισε τῆ 19 Ρεβι-οὐλ-ἔββέλ 1255 εἰς ἡλικίαν ἐτῶν 55 Ἐτάφη ἐν τῷ ἰδιαιτέρῳ του μαυσωλείῳ παρὰ τὸ Τστεμπερλή-Τάς.

22. Σουλτάν Ἀχμέτ Χάν ὁ δεύτερος, ἐγεννήθη τῇ 6 Ζιλχιτζέ 1052, ἀνέβη εἰς τὸν θρόνον τῇ 15 Σεββάτ 1102 καὶ μετὰ 4 ἐτῶν καὶ 8 μηνῶν βασιλείαν ἀπεβίωσε τὸ 1106 εἰς ἡλικίαν ἐτῶν 54. Ἐτάφη ἐν τῷ μαυσωλείῳ τοῦ πάππου τοῦ Σουλτάν Σουλεϊμάν.

23. Σουλτάν Μουσταφᾶ Χάν ὁ δεύτερος, ἐγεννήθη τὸ 1074, ἀνέβη εἰς τὸν θρόνον τῇ 22 Δζεμάζι-ούλ-ἄχρη 1106 καὶ μετὰ 8 ἐτῶν καὶ 8 μηνῶν βασιλείαν ἀπεβίωσε τὸ 1115 εἰς ἡλικίαν ἐτῶν 40. Ἐτάφη ἐν τῷ μαυσωλείῳ τοῦ πατρὸς τοῦ Σουλτάν Μεχμέτ Χάν τετάρτου.

24. Γαζῆ Σουλτάν Ἀχμέτ Χάν ὁ τρίτος, ἐγεννήθη τὸ 1084, ἀνέβη εἰς τὸν θρόνον τῇ 2 Ρεβι-ούλ-ἄχρη 1115 καὶ μετὰ βασιλείαν 27 ἐτῶν καὶ 11 μηνῶν ἀπεχώρησε τοῦ θρόνου τὸ 1143 καὶ ἀπεβίωσε τὸ 1149 εἰς ἡλικίαν 65 ἐτῶν. Ἐτάφη ἐν Μπαγτζέ Καπησὴ ἐν τῷ μαυσωλείῳ τῆς βασιλομήτορος.

25. Γαζῆ Σουλτάν Μιχμούτ Χάν, ἐγεννήθη τῇ 4 Μουχαρρέμ 1108, ἀνέβη εἰς τὸν θρόνον τῇ 5 Ρεβι-ούλ-ἔββετ 1143 καὶ μετὰ 25 ἐτῶν βασιλείαν ἀπεβίωσε τῇ 28 Σαφῆρ 1168 εἰς ἡλικίαν ἐτῶν 60. Ἐτάφη ἐν τῷ μαυσωλείῳ τοῦ πατρὸς τοῦ Σουλτάν Μουσταφᾶ Χάν.

26. Σουλτάν Ὄσμάν Χάν ὁ τρίτος, ἐγεννήθη τὸ 1110, ἀνέβη εἰς τὸν θρόνον τῇ 27 Σαφῆρ 1167 καὶ μετὰ 3 ἐτῶν καὶ 11 μηνῶν βασιλείαν ἀπεβίωσε τῇ 16 Σαφῆρ 1171 εἰς ἡλικίαν ἐτῶν 60. Ἐτάφη παρὰ τὸν ἀδελφόν τοῦ Σουλτάν Μιχμούτ Χάν.

17. Σουλτάν Μουσταφᾶ Χάν ἐκ δευτέρου, ἀνέβη εἰς τὸν θρόνον τὸ 1031, καὶ βασιλεύσας 1 ἔτος καὶ 2 μῆνας ἀπεχώρησε τοῦ θρόνου τῇ 10 Ζιλικαδὲ 1032 καὶ ἀπέβιασε τὸ 1048 εἰς ἡλικίαν ἐτῶν 48. Ἐτάφη εἰς μαυσωλίον ἐν τῷ περιβόλῳ τοῦ ταμένου; τῆς Ἁγίας Σοφίας.

18. Γαζῆ Σουλτάν Μουράτ Χάν ὁ τέταρτος, ἐγεννήθη τῇ 27 Δεμαζι-ουλ-εββᾶλ 1018, ἀνέβη εἰς τὸν θρόνον τῇ 15 Ζιλικαδὲ 1032 καὶ μετὰ 16 ἐτῶν καὶ 11 μηνῶν βασιλείαν ἀπέβιασε τὸ 1049 εἰς ἡλικίαν ἐτῶν 31. Ἐτάφη παρὰ τὸν πατέρα του Σουλτάν Ἀχμέτ.

19. Σουλτάν Ἰβραγῆμ Χάν, ἐγεννήθη τῇ 13 Σεββᾶλ 1024, ἀνέβη εἰς τὸν θρόνον τῇ 16 Σεββᾶλ 1049 καὶ μετὰ βασιλείαν 8 ἐτῶν καὶ 9 μηνῶν ἀπεχώρησε τοῦ θρόνου τὴν 17 Ρετζέπ 1058 καὶ ἀπέβιασεν εἰς ἡλικίαν ἐτῶν 34 τὴν 29 τοῦ ἰδίου μηνὸς καὶ ἔτους. Ἐτάφη ἐν τῇ Ἁγίᾳ Σοφίᾳ ἐν τῷ μαυσωλίῳ τοῦ θεῖου τῆς Σουλτάν Μουσταφᾶ.

20. Γαζῆ Σουλτάν Μεχμέτ Χάν ὁ τέταρτος, ἐγεννήθη τῇ 29 Ραμαζᾶν 1051, ἀνέβη εἰς τὸν θρόνον τῇ 17 Ρετζέπ 1058 καὶ μετὰ βασιλείαν 40 ἐτῶν καὶ 5 μηνῶν ἀπεχώρησε τοῦ θρόνου τὸ 1099 καὶ ἐτελεύτησε τὸ 1104 εἰς ἡλικίαν ἐτῶν 53. Ἐτάφη ἐν Μπαγτζᾶ Καπησῆ ἐν τῷ μαυσωλίῳ τῆς μητρὸς του Τουρχάν Σουλτάννας.

21. Σουλτάν Σουλεϊμάν ὁ δεύτερος, ἐγεννήθη τὸ 1052 ἀνέβη εἰς τὸν θρόνον τῇ 2 Μουχαρρέμ 1099 καὶ μετὰ 3 ἐτῶν καὶ 8 μηνῶν βασιλείαν ἀπέβιασε τὸ 1102 εἰς ἡλικίαν ἐτῶν 50. Ἐτάφη ἐν τῷ μαυσωλίῳ τοῦ πάππου του Σουλτάν Σουλεϊμάν.

τῆ 27 Σαμπάν 982 εἰς ἡλικίαν ἐτῶν 50. Ἐτάφη παρὰ τὸ τέμενος τῆς Ἁγίας Σοφίας.

12. Γαζῆ Σουλτάν Μουράτ Χάν ὁ τρίτος, ἐγεννήθη τῆ 5 Δζεμάζι-οὐλ-ἔββέλ 953, ἀνέβη εἰς τὸν θρόνον τῆ 8 Ραμαζάν 982 καὶ μετὰ 20 ἐτῶν καὶ 8 μηνῶν βασιλείαν ἀπεβίωσε τῆ 8 Δεμάζι-οὐλ-ἔββέλ 1003 εἰς ἡλικίαν ἐτῶν 50. Ἐτάφη παρὰ τὸ τέμενος τῆς Ἁγίας Σοφίας.

13. Γαζῆ Σουλτάν Μεχμέτ Χάν ὁ τρίτος, ἐγεννήθη τῆ 6 Ζηλχητζε 974, ἀνέβη εἰς τὸν θρόνον τῆ 16 Δζεμάζι-οὐλ-ἔββέλ 1093 καὶ μετὰ 9 ἐτῶν βασιλείαν ἀπεβίωσε τῆ 12 Ρετζέπ 1012 εἰς ἡλικίαν ἐτῶν 37. Ἐτάφη παρὰ τὸ τέμενος τῆς Ἁγίας Σοφίας, πλησίον τοῦ Σελιμ Χάν τοῦ δευτέρου.

14. Γαζῆ Σουλτάν Ἀχμέτ Χάν, ἐγεννήθη τῆ 12 Δζεμάζι-οὐλ-ἄχῆρ 998, ἀνέβη εἰς τὸν θρόνον τῆ 18 Ρετζέπ 1012 καὶ μετὰ 14 ἐτῶν βασιλείαν ἀπεβίωσε τῆ 22 Ζιλκαδὲ 1026 εἰς ἡλικίαν ἐτῶν 28. Ἐτάφη ἐν Κωνσταντινουπόλει παρὰ τὸ τέμενος του.

15. Σουλτάν Μουσταφᾶ Χάν υἱὸς τοῦ Σουλτάν Μεχμέτ, ἐγεννήθη τὸ 1001, ἀνέβη εἰς τὸν θρόνον τῆ 22 Δζεμάζι-οὐλ-ἔββέλ 1026 καὶ βασιλεύσας τρεῖς μῆνας ἀπεχώρησε τοῦ θρόνου.

16. Σουλτάν Ὄσμάν Χάν ὁ δεύτερος, ἐγεννήθη τὸ 1013, ἀνέβη εἰς τὸν θρόνον τῆ 13 Ρεβί-οὐλ-ἔββέλ 1027 καὶ μετὰ 4 ἐτῶν καὶ 4 μηνῶν βασιλείαν ἀπεβίωσε τῆ 9 Ρετζέπ 1031 εἰς ἡλικίαν ἐτῶν 18. Ἐτάφη παρὰ τὸν πατέρα τοῦ Σουλτάν Ἀχμέτ.

6. Γαζή Σουλτάν Μουράτ Χάν ο δεύτερος, ἐγεννήθη τὸ 806, ἀνέβη εἰς τὸν θρόνον τὸ 824 καὶ μετὰ 30 ἐτῶν βασιλείαν ἀπέβιασε τῇ 5 Μουχαρρέμ 855 εἰς ἡλικίαν ἐτῶν 49. Ἐτάφη ἐν Προύστη παρὰ τὸ τέμενός του.

7. Γαζή Σουλτάν Μεχμέτ ὁ πορθητὴς ἐγεννήθη τῇ 26 Ρετζέπ 733, ἀνέβη εἰς τὸν θρόνον τῇ 16 Μουχαρρέμ 855 καὶ μετὰ 31 ἐτῶν βασιλείαν ἀπέβιασε τῇ 4 Ρεβι-ούλ-εββέλ 886 εἰς ἡλικίαν ἐτῶν 53. Ἐτάφη ἐν Κωνσταντινουπόλει παρὰ τὸ ἱερόν τοῦ τεμένους του.

8. Γαζή Σουλτάν Μπαγιαζήτ Χάν, ἐγεννήθη τὸ 851, ἀνέβη εἰς τὸν θρόνον τῇ 20 Ρεβι-ούλ-εββέλ 886 καὶ μετὰ 32 ἐτῶν βασιλείαν ἀπέβιασε τῇ 10 Ρεβι-ούλ-εββέλ 918 εἰς ἡλικίαν ἐτῶν 66. Ἐτάφη ἐν Κωνσταντινουπόλει παρὰ τὸ τέμενός του.

9. Γαζή Γιασούζ Σουλτάν Σελίμ Χάν, ἐγεννήθη τὸ 875, ἀνέβη εἰς τὸν θρόνον τῇ 18 Σαφәр 918 καὶ μετὰ 8 ἐπῶν καὶ 9 μηνῶν βασιλείαν ἀπέβιασε τῇ 9 Σεββάλ 926 εἰς ἡλικίαν ἐτῶν 51. Ἐτάφη ἐν Κωνσταντινουπόλει παρὰ τὸ τέμενός του.

10. Γαζή Σουλτάν Σουλείμάν Χάν, ἐγεννήθη τῇ 1 Σαμπάν 900, ἀνέβη εἰς τὸν θρόνον τῇ 4 Σεββάλ 926 καὶ μετὰ 48 ἐτῶν βασιλείαν ἀπέβιασε τῇ 20 Σαφәр 974 εἰς ἡλικίαν ἐτῶν 74. Ἐτάφη ἐν Κωνσταντινουπόλει παρὰ τὸ τέμενός του.

11. Γαζή Σουλτάν Σελίμ ὁ δεύτερος, ἐγεννήθη τῇ 6 Ρετζέπ 930, ἀνέβη εἰς τὸν θρόνον τῇ 6 Ρεβι-ούλ-εββέλ 974 καὶ μετὰ 8 ἐτῶν καὶ 5 μηνῶν βασιλείαν ἀπέβιασε

Πίναξ τῆς χρονολογίας τῆς γεννήσεως, ἀναρρήσεως καὶ ἀποδιώσεως τῶν ὀθωμανῶν αὐτοκρατόρων, τοῦ χρόνου τῆς ζωῆς καὶ τῆς βασιλείας αὐτῶν ὡς καὶ τοῦ μέρους ὅπου ἐτάφησαν.

1. Γαζῆ Σουλτάν Ὀσμάν Χάν, ἐγεννήθη τὸ 656, ἀνέβη εἰς τὸν θρόνον τῆ 4 Δζεμάζι-οὐλ-ἔββέλ 699 καὶ μετὰ 27 ἐτῶν βασιλείαν ἀπεβίωσε τῆ 21 Ραμαζάν 726 εἰς ἡλικίαν ἐτῶν 70. Ἐτάφη ἐν Προύσση ἐντὸς τοῦ φρουρίου.

2. Γαζῆ Σουλτάν Ὀρχάν Χάν, ἐγεννήθη τὸ 680 ἀνέβη εἰς τὸν θρόνον τῆ 17 Ραμαζάν 726 καὶ μετὰ 35 ἐτῶν βασιλείαν ἀπεβίωσε τὸ 761 εἰς ἡλικίαν ἐτῶν 81. Ἐτάφη πλησίον τοῦ πατρὸς του ἐν τῷ μαυσωλεῖο τῷ καλουμένῳ Μαχαστήρ.

3. Γαζῆ Σουλτάν Μουράτ Χάν, ἐγεννήθη τὸ 726 ἀνέβη εἰς τὸν θρόνον τῆ 1 Ρεβι-οὐλ-αχάρ 761 καὶ μετὰ 31 ἐτῶν βασιλείαν ἀπεβίωσε τῆ 15 Σαμπάν 791 εἰς ἡλικίαν ἐτῶν 65. Ἐτάφη ἐν Προύσση κατὰ τὴν θέσιν Τσεγκιργιέ.

4. Γαζῆ Σουλτάν Γηρδηρήμ Μπαγιαζίτ Χάν, ἐγεννήθη τὸ 761, ἀνέβη εἰς τὸν θρόνον τῆ 4 Ραμαζάν 791, καὶ μετὰ 13 ἐτῶν βασιλείαν ἀπεβίωσε τῆ 15 Σαμπάν 815 εἰς ἡλικίαν ἐτῶν 44. Ἐτάφη ἐν Προύσση παρὰ τὸ τέμενός του.

5. Τσελεμπῆ Σουλτάν Μεχμέτ Χάν, ἐγεννήθη τὸ 781, ἀνέβη εἰς τὸν θρόνον τὸ 816 καὶ μετὰ 8 ἐτῶν βασιλείαν ἀπεβίωσε τὸ 824 εἰς ἡλικίαν ἐτῶν 43. Ἐτάφη ἐν Προύσση παρὰ τὸ τέμενος Γεσίλ.

Μάχη τῆς Σαδόβα: μεταξύ Πρώσων καὶ Αὐστριακῶν.	1280
Σύστασις γεωργικῶν ταμείων.	1283
» ἄρβανοτροφείου.	1284
Ἐφεύρεσις βελονωτῶν πυροβόλων.	1283
Ταξείδιον τοῦ Σουλτάν Ἀἰδ-ούλ Ἀζίζ εἰς Εὐρώπην.	1284
Διοργανώσεις τῆς στρατιωτικῆς δυνάμεως τῆς Τουρκίας.	1286
Διόρυξις τοῦ ἰσθμοῦ τοῦ Σουέζ.	1286
Πόλεμος Γαλλογερμανικός.	1287
Κήρυξις τῆς αὐτοκρατορίας τῆς Γερμανίας.	1287
Ἡ Ἰταλία κυριεύει τὴν Ρώμην.	1287
Δημοκρατία τῆς Γαλλίας.	1287
Τροχιόδρομος ἐν Κωνσταντινουπόλει.	1288
Μονοπόλιον τῶν καπνῶν.	1288
Χρήσις δεξαμενῆς ἐν τῷ αὐτοκρ. ναυστάθμῳ.	1289
Ἐπίγειος σιδηρόδρομος ἐν Γαλατᾷ.	1290
Κατασκευὴ σιδηροδρόμου ἐν Ἀνατολῇ.	1290
Σύνταγμα.	1292
Πρώτη συνεδρίασις τῆς Βουλῆς.	1294
Ἐθνοφυλακὴ ἐν Κωνσταντινουπόλει.	1294
Ὁ τελευταῖος Ρωσικὸς πόλεμος.	1295
Συνέδριον τοῦ Βερολίνου.	1295
Μέγας σεισμὸς ἐν Χίω. (22 Μαρτίου).	1297
Ἐγκαινίαισις τοῦ μουσείου.	1297

Συμβάντα τινὰ κατὰ χριστιανικὴν χρονολογίαν.

Μετακόμισις ἐξ Ἀγίας Ἐλένης εἰς Παρισίους τοῦ λειψάνου τοῦ μεγάλου Ναπολέοντος Βοναπάρτου.	1840
Ἀποβίωσις τοῦ Ἰωάννου Φρύνεμ ἐφευρετοῦ τῆς στενογραφίας.	1816
Κατασκευὴ ὑπὸ τῶν Ἰησοιτῶν τῆς καταχθονίου μηχανῆς πρὸς δουλοφονίαν Ναπολέοντος Βοναπάρτου.	1874
Ὁ κ. Βεβετιὲ ὑποβάλλει ἰδιοχείρως εἰς τὸν Σουλ- τάν Ἀἰδ-ούλ Ἀζίζ τὸ ὑπὸ τῆς Γαλλίας σταλὲν ἄδα- μαντοκόλλητον παράσημον τῆς λεγεῶνος τῆς τιμῆς.	1879

Νίκη ἐν Προύθῳ.	1124
Συνθήκη τῆς Μποτζαρόφτζας.	1180
Ἴδρυσις τυπογραφείου ἐν Χρυσουπόλει.	1135
Ἐφεύρεσις τῆς ἐγκεντρίσεως διὰ δαμαλίδος.	1167
Μέγας σεισμός ἐν Κωνσταντινουπόλει.	1180
Συνθήκη τοῦ Καϊναρτζᾶ.	1189
Ἐφεύρεσις τοῦ ἀεροστάτου.	1199
» » τηλεγράφου.	1201
Κυρίεσις τῆς Αἰγύπτου ὑπὸ τῶν Γάλλων.	1213
Ἐφεύρεσις τῆς λιθογραφίας.	1215
Ἀπελευθέρωσις τῆς Αἰγύπτου.	1216
Ἐφεύρεσις ἀτμοπλοίων.	1222
Γενικὴ εἰρήνη τῆς Εὐρώπης	1222
Εἰρήνη τοῦ Βουκουρεστίου.	1229
Ἐφεύρεσις τοῦ σιδηροδρόμου.	1240
Κατάργησις τοῦ τάγματος τῶν γενιτζάρων καὶ Ἴδρυσις τακτικοῦ στρατοῦ.	1241
Ἴδρυσις τῆς ἰατρικῆς σχολῆς.	1242
Συνθήκη Ἀνδριανουπόλεως.	1246
Κατασκευὴ τῆς παλαιᾶς γεφύρας.	1253
Κανονισμός περὶ υγιεινομερίων.	1254
Μεταρρυθμίσεις (Τανζιμάτ).	1255
Κατασκευὴ τῆς νέας γεφύρας.	1260
Ἴδρυσις σχολείων Ρουσιδιέ.	1263
Ἀνεξαρτησία τῆς Ἑλλάδος.	1247
Κριμαϊκὸς πόλεμος.	1270
Συνθήκη τῶν Παρισίων.	1273
Ἐφεύρεσις γαυκλάστρων.	1278
Ἐπιθεσις ἐν Κωνσταντινουπόλει.	1280
Σύστασις νομαρχιῶν.	1281

Ἐφεύρεσις ὠρολογίου τοῦ θυλακίου.	922
Κυρίεσις τοῦ Χαλεπίου καὶ τῆς Δαμασκοῦ.	922
» τῆς Αἰγύπτου.	926
Ἀποβίωσις τοῦ Ἀσὴ Γαζαλῆ.	937
Ὁ Σουλτάν Σουλεϊμάν προστατεύει τὴν Γαλλίαν.	938
Πρώτη πολιορκία τῆς Βιέννης.	935
Κυρίεσις τῆς Βαδουλῶνος.	941
» τοῦ Ἀδεν.	944
Ἔπτα τοῦ αὐτοκράτορος Καρόλου.	947
Ἐναρξίς τῆς κατασκευῆς τοῦ τεμ. Σουλεϊμανιέ.	957
Προσάρτησις τοῦ Οὐγγρικοῦ βασιλείου εἰς τὴν αὐστριακὴν αὐτοκρατορίαν.	957
Πρώτη ἐκστρατεία τοῦ Σεΐδη Ρεῖζ εἰς ἀνατολικὸν ὠκεανόν.	961
Ἀρχὴ χρήσεως τοῦ καφέ ἐν Κωνσ/πόλει.	982
Ἀποπεράτωσις τοῦ τεμένου Σουλεϊμανιέ.	965
Διορισμὸς τοῦ Κιλῆτζ Ἀλῆ Πασσᾶ εἰς τὴν θέσιν ὑπουργοῦ τῶν ναυτικῶν.	979
Ἐξόδος τῶν μουσουλμάνων ἐκ τῆς Ἰσπανίας.	975
Κατασκευὴ τοῦ ἀστεροσκοπείου Τακκεδδίν καὶ δεκαδικοὶ ἀριθμοί.	987
Ἐμφάνισις τοῦ καπνοῦ ἐν ταῖς μουσουλμανικαῖς χώραις.	1012
Διέδοσις τῆς χρήσεως τοῦ ταμβάκου ἐν Κωνσ/πόλει.	1050
Ἐφεύρεσις ἐφημερίδος ἐν Εὐρώπῃ.	1051
Δευτέρα πολιορκία τῆς Βιέννης.	1094
Συνθήκη τῆς Καρλόφτσας.	1110
Ὁ Μέγας Πέτρος ἰδρύει νόμους ἐν Ρωσίᾳ.	1116

Ἐργὴ τοῦ Κιρκασιανοῦ κράτους ἐν Αἰγύπτῳ (λῆξις, 923).	784
Μάχη Κόσοβας.	791
Ἀποβίωσις τοῦ Σάχου Μεχμέτ Μπαχά-ἔδ-δίν.	791
Κυρίευσις τῆς Θεσσαλονίκης καὶ Λαρίσσης	796
Οἰκοδομὴ τοῦ ἐν Προύσση μεγάλου τεμένους.	797
Κυρίευσις τῆς Νικοπόλεως.	798
Συμβάν τοῦ Τιμούρ.	804
Ἀποβίωσις »	807
Κυρίευσις τῶν Ἰωννίνων.	825
Συμβάν τῆς Βζέρης.	848
Ἐφεύρεσις τῆς τυπογραφίας.	850
Δεύτερον συμβάν ἐν Κόσοβζ νίκη τοῦ Σουλτάν Μουράτ.	857
Οἰκοδομὴ τοῦ φρουρίου Ρούμελι-Χησαρῆ.	857
Ἄλωσις τῆς Κωνσταντινουπόλεως.	857
Οἰκοδομὴ τοῦ παλαιοῦ ἀνακτόρου.	858
Ανακάλυψις τῆς Ἀμερικῆς.	862
Οἰκοδομὴ τοῦ τεμένους Φατίχ.	867
Ἀποπεράτωσις τῆς οἰκοδομῆς τοῦ τεμένους Φατίχ.	868
Οἰκοδομὴ τοῦ νέου ἀνακτόρου.	873
Ἀποπεράτωσις τῆς οἰκοδομῆς τοῦ νέου ἀνακτόρου.	875
Ἐπιτομὴ τοῦ Μουγκελῆ Γκιράζ Χάναις τὸ ὄλ. κράτος	880
Ἀναχώρησις τοῦ Κεμάλ Ρεῖση μετὰ στόλου εἰς τὴν Ἰσπανίαν.	892
Οἰκοδομὴ τοῦ τεμένους Σουλτάν Μπαγιαζίτ.	903
Ἀνακάλυψις τοῦ εὐελπίδος ἀκρωτηρίου.	903
Συμβάν τοῦ Τσαλδηράν.	920
Οἰκοδομὴ ναυστάθμου ἐν Κωνσταντινουπόλει.	923

Ἐφεύρεσις τοῦ ὥρολογίου.	516
Ἰδρυσις τοῦ κράτους τῆς Πορτογαλλίας.	529
Ἀρχὴ τοῦ κράτους Γαβριέ (λῆξις, 606).	543
Λῆξις τῆς βασιλείας τῶν Ἑβραίου.	567
Ἀρχὴ τῆς τελετῆς τῆς εὐρυτῆς ἐπὶ τῶν γενεθλίων τοῦ Μωάμεθ.	604
Ἐμφάνισις τοῦ Δζεγκίτζ.	616
Ἀποβίωσις τοῦ Δζελάλ-ἔδ-διν ι-ρουμί.	631
Λῆξις τῆς βασιλείας τῶν Ἀβασί.	656
Ἀρχὴ » » » » ἐν Αἰγύπτῳ. (λῆξις, 923),	659
Ἀποβίωσις τοῦ Δζεγκίτζ.	624
Διάδοσις τῆς χρήσεως τῆς πυρίτιδος.	686
Ἐφεύρεσις διόπτρων.	686
Ἐφεύρεσις τῆς ναυτικῆς πυξίδος.	687
Ἀρχὴ τοῦ ὀθωμανικοῦ κράτους. » τῆς μνημονεύσεως τῶν ὀθωμανῶν αὐτοκράτορων ἐν τοῖς τεμένεσιν.	688
Ἀνεξαρτησία τοῦ ὀθωμανικοῦ κράτους.	699
Κυρίεσις τῆς Προύσης.	717
Ἐκτύπωσις ὀθωμανικῶν νομισμάτων.	728
Διοργάνωσις ἐμμίσθου στρατοῦ ἐν τυρκίᾳ.	729
Ἀρχὴ τῶν Καραμαυκάν.	755
Κυρίεσις Καλλιπόλεως ὑπὸ τοῦ αὐτοκρατορικοῦ πρίγκιπος Σουλεϊμάν.	758
Ἐφεύρεσις τηλεβόλων.	762
Ἐκπόρθησις Ἀδριανουπόλεως.	763
Ἐμφάνισις Τιμούρ (Ταμερλάνου).	765
» τῶν Ζουлкаδριέ (λῆξις, 922).	780

Ἐμφάνισις Ἐμπιου Μουσλίμ.	128
Καταστροφή τῆς βασιλείας τῶν Οὐμμιέ.	132
Ἀρχὴ τοῦ κράτους τῶν Ἀβασιέ.	133
» » » » Οὐμμιέ ἐν Ἰσπανίᾳ (λῆξ. 407).	139
Οἰκοδομὴ τῆς νέας Βαβυλῶνος (Βαγδάτ).	145
Ἀποβίωσις τοῦ μεγίστου Ἰμάμου.	150
Γέννησις τοῦ Ἰμάμου Σαφιῆ.	150
Ἐλευσις τοῦ Χαροῦν-οὐρ-Ρεσιδ εἰς Χρυσούπολιν.	161
Ἀποβίωσις τοῦ Ἰμάμου Μαλίκ.	176
Ἰδρυσις τοῦ βασιλείου τῆς Δανιμαρκίας.	182
Ἀρχὴ τῆς βασιλείας τῶν Βενι-Ἀγλέπ.	183
Ἀποβίωσις τοῦ Ἰμάμου Σαφιῆ.	204
Ἀρχὴ τοῦ κράτους τῶν Σαφαριέ (λῆξις, 279).	232
Ἀποβίωσις τοῦ Ἰμάμου Ἀχμέτ υἱοῦ τοῦ Χαμπέλ.	240
Ἀρχὴ τοῦ κράτους τῶν Σαμανιέ.	262
» » » » Ἰμαμῶν Γεμένης.	270
» τῆς ἐμφανίσεως τῶν Καραματᾶ.	273
» » βασιλείας τῶν Οὐλβιγεῶ ἐν Ἀφρικῇ.	296
Ἰδρυσις τοῦ κράτους τῶν Φατιμιέ ἐν Δύσει.	297
Ἀρχὴ » » » Χαμδανιέ (λῆξις, 400).	300
» » » Διζλίμα (λῆξις, 433).	315
Οἰκοδομὴ τῆς πόλεως Μερσάς.	342
Ἀρχὴ τοῦ κράτους Γαζνεβιέ, (λῆξις, 579).	360
Ἰδρυσις τοῦ ρωσσηκοῦ κράτους.	362
Ἀρχὴ τοῦ κράτους τῶν Σελτσουκιγιέ (λῆξις, 590).	422
Ἰδρυσις τοῦ Οὐγγρικοῦ βασιλείου.	455
Ἀρχὴ τοῦ κράτους Χοβαρεζμιέ (λῆξις, 628).	490
» » » τῶν Ἰμπαδιέ.	500
» » » Ἀταμπεκιέ (λῆξις, 916).	515

« Τὰ μετὰ τὴν ἐγείραν. »

Ἐγείρα.	1
Μετὰβασίς εἰς Μέκκαν διὰ προσκύνησιν.	10
Ἀποδίωσις Μωάμεθ.	10
Ὁ Ἀμπουμπεκίρ διαδέχεται τὸν Μωάμεθ.	11
Συμβάν Μουσεΐλεμέ.	11
Ὁ Ὀμέρ διαδέχεται τὸν Ἀμπουμπεκίρ.	13
Οἰκοδομὴ τῆς Βασίλειας.	14
Ἐκπόρθησις τῆς Δαμασκού.	14
Οἰκοδομὴ τῆς Κούφας.	16
Ἀρχὴ χρήσεως χρονολογίας παρὰ μουσουλμάνοις.	16
Κυρίεσις Καισαρίας.	19
» Αἰγύπτου.	20
Ὁ Ὄσμάν διαδέχεται τὸν Ὀμέρ.	24
Κυρίεσις τῆς Κύπρου.	27
Ὁ Ἀλῆ διαδέχεται τὸν Ὄσμάν.	35
Πρώτη πολιορκία Κωνσταντινουπόλεως.	36
» διάδοσις τῆς πυρίτιδος.	40
Ἀρχὴ τῆς βασιλείας τῶν Οὐμμιέ.	40
Ἡ τὸ πρῶτον οἰκοδομὴ τοῦ ἐν Γαλατᾷ τεμένους Ἀράπ.	49
Συμβάν Γκερμπελῆ.	61
Ἐιτύπωσις μουσουλμανικῶν νομισμάτων.	75
Γέννησις τοῦ Μεγίστου Ἰμάμου.	80
Κυρίεσις τῆς Σικελίας καὶ τοῦ πορθμυῦ τῆς Μεσοῆνης.	82
Μετὰβασίς τῶν μουσουλμάνων εἰς Ἰσπανίαν.	92
Δευτέρα οἰκοδομὴ τοῦ τεμένους Γαλατᾷ.	95
Ἐφεύρεσις τοῦ χάρτου.	120
Διάδοσις τῆς χημείας παρὰ τοῖς ἄραβι.	121

Ἡ Βαβυλῶν ἀποχωρίζεται ἀπὸ τοὺς Ἀσσυρίους.	1352
Οἰκοδομὴ τῆς Ρώμης.	1337
Ναβουχοδονόσορ, βασιλεὺς τῆς Βαβυλῶνος καταστρέφει τὴν Συρίαν καὶ τὰ Ἱεροσόλυμα.	1155
Ἡ γενεὰ τοῦ Κιανιᾶν ἀναβαίνει εἰς τὸν θρόνον τῆς Περσίας.	1110
Οἱ Πέρσαι κυριεύουσι τὴν Αἴγυπτον.	1108
Ὁ Μέγας Ἀλέξανδρος κυριεύει τὴν Αἴγυπτον ἀπὸ τοὺς Πέρσας.	916
Ὁ Μέγας Ἀλέξανδρος κυριεύει τὴν Περσίαν.	
Ὁ Δαρεῖος φονεύεται.	910
Ἡ Μακεδονία προσαρτᾶται εἰς τὴν δημοκρατίαν τῆς Ρώμης	717
Ἡ Αἴγυπτος προσαρτᾶται εἰς τὴν Ρώμην.	613
Γέννησις Ἰησοῦ Χριστοῦ.	583
Διορισμὸς Πάππα ἐν Ρώμῃ.	517
Ἐφευρέσις τῆς Ἑέλου.	484
Ἀρχὴ τῆς γενεᾶς τοῦ Σατανικῶν.	368
Οἰκοδομὴ Ἁγίας Σοφίας.	234
Ἐφευρέσις τῶν ὑδραγωγείων.	201
Ἰδρυσις βασιλείας ἐν Γαλλίᾳ.	163
Γέννησις Μωάμεθ.	53
Ἐφευρέσις τῆς ἐκ πτερῶν γραφίδος.	40
Ἰδρυσις τοῦ βασιλείου τῆς Πωλωνίας.	33
» » » » Σκωτίας.	25
» » » » Ἀγγλίας.	14
» » » » Ἰσπανίας.	11

Τὰ κάτωθι ἱστορικὰ συμβάντα εἶναι διηρημένα
εἰς δύο τάξεις, ὧν ἡ πρώτη περιέχει τὰ πρὸ
τῆς Ἑγείρας ἢ δὲ δευτέρα τὰ μετ' αὐτῆν.

« Τὰ πρὸ τῆς Ἑγείρας. »

Πλάσις τοῦ Ἀδάμ κατὰ τὸ Τακσίμ-οὐτ-τεβαρίχ.	6212
Πλάσις τοῦ Ἀδάμ κατὰ τοὺς εὐρωπαίους.	4583
Κατακλυσμός ἐπὶ Νῶε.	3974
Ἄρχὴ τῆς εὐδαιμονίας τῆς Αἰγύπτου.	3548
» » βασιλείας τῶν Ἀσσυρίων.	2812
» » » » Ἀρμενίων.	2690
Γέννησις Ἀβραάμ.	2580
Περιτομὴ Ἰσμαήλ.	2480
Μετοικεσίᾳ Ἰακώβ εἰς Αἴγυπτον.	2317
Ἡ ἐν Αἰγύπτῳ ἑπταετής ἀφορία τῆς γῆς.	2291
» » » ὑπὸ τοῦ Φαραῶ θανάτωσις ἀρρένων νηπίων.	2176
Ἄρχὴ τῆς βασιλείας τῶν Αἰγυπτίων.	2116
Ἰδρυσις τῆς βασιλείας τῶν Ἀθηναίων.	2075
Ἐξοδος Μωϋσέως ἐξ Αἰγύπτου.	2075
Ἄρχὴ τῆς βασιλείας τῶν Ἰουδαίων βασιλέων.	2034
Οἰκοδομὴ τοῦ Βυζαντίου.	1192
Μετατροπὴ τοῦ πολιτεύματος τῶν Ἀθηναίων εἰς δημοκρατικόν.	1709
Βασιλεία τοῦ Δαβὶδ ἐν Συρίᾳ.	1637
» » Σολομῶντος.	1558
Ἄρχὴ τῆς βασιλείας τῆς Μακεδονίας.	1470

Xpauy			Ypauy			Zpauy			Ypauy	
10	11	12	13	14	15	16	17	18	19	20
1	10	11	12	13	14	15	16	17	18	19
2	11	12	13	14	15	16	17	18	19	20
3	12	13	14	15	16	17	18	19	20	21
4	13	14	15	16	17	18	19	20	21	22
5	14	15	16	17	18	19	20	21	22	23
6	15	16	17	18	19	20	21	22	23	24
7	16	17	18	19	20	21	22	23	24	25
8	17	18	19	20	21	22	23	24	25	26
9	18	19	20	21	22	23	24	25	26	27
10	19	20	21	22	23	24	25	26	27	28
11	20	21	22	23	24	25	26	27	28	29
12	21	22	23	24	25	26	27	28	29	30
13	22	23	24	25	26	27	28	29	30	31
14	23	24	25	26	27	28	29	30	31	32
15	24	25	26	27	28	29	30	31	32	33
16	25	26	27	28	29	30	31	32	33	34
17	26	27	28	29	30	31	32	33	34	35
18	27	28	29	30	31	32	33	34	35	36
19	28	29	30	31	32	33	34	35	36	37
20	29	30	31	32	33	34	35	36	37	38
21	30	31	32	33	34	35	36	37	38	39
22	31	32	33	34	35	36	37	38	39	40
23	32	33	34	35	36	37	38	39	40	41
24	33	34	35	36	37	38	39	40	41	42
25	34	35	36	37	38	39	40	41	42	43
26	35	36	37	38	39	40	41	42	43	44
27	36	37	38	39	40	41	42	43	44	45
28	37	38	39	40	41	42	43	44	45	46
29	38	39	40	41	42	43	44	45	46	47
30	39	40	41	42	43	44	45	46	47	48
31	40	41	42	43	44	45	46	47	48	49
32	41	42	43	44	45	46	47	48	49	50
33	42	43	44	45	46	47	48	49	50	51
34	43	44	45	46	47	48	49	50	51	52
35	44	45	46	47	48	49	50	51	52	53
36	45	46	47	48	49	50	51	52	53	54
37	46	47	48	49	50	51	52	53	54	55
38	47	48	49	50	51	52	53	54	55	56
39	48	49	50	51	52	53	54	55	56	57
40	49	50	51	52	53	54	55	56	57	58
41	50	51	52	53	54	55	56	57	58	59
42	51	52	53	54	55	56	57	58	59	60
43	52	53	54	55	56	57	58	59	60	61
44	53	54	55	56	57	58	59	60	61	62
45	54	55	56	57	58	59	60	61	62	63
46	55	56	57	58	59	60	61	62	63	64
47	56	57	58	59	60	61	62	63	64	65
48	57	58	59	60	61	62	63	64	65	66
49	58	59	60	61	62	63	64	65	66	67
50	59	60	61	62	63	64	65	66	67	68
51	60	61	62	63	64	65	66	67	68	69
52	61	62	63	64	65	66	67	68	69	70
53	62	63	64	65	66	67	68	69	70	71
54	63	64	65	66	67	68	69	70	71	72
55	64	65	66	67	68	69	70	71	72	73
56	65	66	67	68	69	70	71	72	73	74
57	66	67	68	69	70	71	72	73	74	75
58	67	68	69	70	71	72	73	74	75	76
59	68	69	70	71	72	73	74	75	76	77
60	69	70	71	72	73	74	75	76	77	78
61	70	71	72	73	74	75	76	77	78	79
62	71	72	73	74	75	76	77	78	79	80
63	72	73	74	75	76	77	78	79	80	81
64	73	74	75	76	77	78	79	80	81	82
65	74	75	76	77	78	79	80	81	82	83
66	75	76	77	78	79	80	81	82	83	84
67	76	77	78	79	80	81	82	83	84	85
68	77	78	79	80	81	82	83	84	85	86
69	78	79	80	81	82	83	84	85	86	87
70	79	80	81	82	83	84	85	86	87	88
71	80	81	82	83	84	85	86	87	88	89
72	81	82	83	84	85	86	87	88	89	90
73	82	83	84	85	86	87	88	89	90	91
74	83	84	85	86	87	88	89	90	91	92
75	84	85	86	87	88	89	90	91	92	93
76	85	86	87	88	89	90	91	92	93	94
77	86	87	88	89	90	91	92	93	94	95
78	87	88	89	90	91	92	93	94	95	96
79	88	89	90	91	92	93	94	95	96	97
80	89	90	91	92	93	94	95	96	97	98
81	90	91	92	93	94	95	96	97	98	99
82	91	92	93	94	95	96	97	98	99	100
83	92	93	94	95	96	97	98	99	100	101
84	93	94	95	96	97	98	99	100	101	102
85	94	95	96	97	98	99	100	101	102	103
86	95	96	97	98	99	100	101	102	103	104
87	96	97	98	99	100	101	102	103	104	105
88	97	98	99	100	101	102	103	104	105	106
89	98	99	100	101	102	103	104	105	106	107
90	99	100	101	102	103	104	105	106	107	108
91	100	101	102	103	104	105	106	107	108	109
92	101	102	103	104	105	106	107	108	109	110
93	102	103	104	105	106	107	108	109	110	111
94	103	104	105	106	107	108	109	110	111	112
95	104	105	106	107	108	109	110	111	112	113
96	105	106	107	108	109	110	111	112	113	114
97	106	107	108	109	110	111	112	113	114	115
98	107	108	109	110	111	112	113	114	115	116
99	108	109	110	111	112	113	114	115	116	117
100	109	110	111	112	113	114	115	116	117	118
101	110	111	112	113	114	115	116	117	118	119
102	111	112	113	114	115	116	117	118	119	120
103	112	113	114	115	116	117	118	119	120	121
104	113	114	115	116	117	118	119	120	121	122
105	114	115	116	117	118	119	120	121	122	123
106	115	116	117	118	119	120	121	122	123	124
107	116	117	118	119	120	121	122	123	124	125
108	117	118	119	120	121	122	123	124	125	126
109	118	119	120	121	122	123	124	125	126	127
110	119	120	121	122	123	124	125	126	127	128
111	120	121	122	123	124	125	126	127	128	129
112	121	122	123	124	125	126	127	128	129	130
113	122	123	124	125	126	127	128	129	130	131
114	123	124	125	126	127	128	129	130	131	132
115	124	125	126	127	128	129	130	131	132	133
116	125	126	127	128	129	130	131	132	133	134
117	126	127	128	129	130	131	132	133	134	135
118	127	128	129	130	131	132	133	134	135	136
119	128	129	130	131	132	133	134	135	136	137
120	129	130	131	132	133	134	135	136	137	138
121	130	131	132	133	134	135	136	137	138	139
122	131	132	133	134	135	136	137	138	139	140
123	132	133	134	135	136	137	138	139	140	141
124	133	134	135	136	137	138				

Xpovoy			T	T		T	T	T	T	T	T
Day	Month	Year		Day	Month						
1	31	12	T	9	8	9.0	8.	26			
2	1	13	T		10	9.0		27			
3	2	13	T		12			27			
4	3	15	L.		14		2	28			
5	4	16	K		18		3	32			
6	5	17	T		20		3	35			
7	6	18	T		22		4	37			
8	7	19	T		24		5	40			
9	8	20	T		26		5	44			
10	9	21	T		28		7	46			
11	10	22	L.		30		8	48			
12	11	23	K		34		8	50			
13	12	24	T		36		9	52			
14	13	25	T		36		9	54			
15	14	26	T		38		10	57			
16	15	27	T		40		11	9.0			
17	16	28	T		40		12	2			
18	17	29	L.		44		12	5			
19	18	30	K		48		14	9			
20	19	31	T		50		14	14			
21	20	1	T		52		15	17			
22	21	2	T		54		16	15			
23	22	3	T		56		16	19			
24	23	4	T		11.00		17	20			
25	24	5	L.		4		17	23			
26	25	6	K		4		18	26			
27	26	7	T		6		19	29			
28	27	8	T		10		20	31			
29	28	9	T		12		20	34			
30	29	10	T		14		21	35			

Aug. 28.

D.
0

O. A. K.
A. K.

Ecology. Ep.

1 20

Xpov			Σ	Αριθμ. Στοιχ.	Αριθμ. Στοιχ. Σύνολο	Αριθμ. Στοιχ. Σύνολο	Αριθμ. Στοιχ. Σύνολο	Σύνολο	
Αριθμ.	Αριθμ.	Αριθμ.						Αριθμ.	Αριθμ.
1	2	14	T	20	41	18			
2	3	15	T	20	42	18			
3	4	16	Π	20	42	20			
4	5	17	Π	20	43	21			α.β.
5	6	18	Α	24	43	23			β.β.
6	7	19	Α	26	44	25			
7	8	20	Σ	28	45	27			
8	9	21	T	28	45	28			
9	10	22	Π	30	46	30			
10	11	23	Π	32	47	32			
11	12	24	Π	32	48	35			
12	13	25	α.	32	48	38			
13	14	26	Κ	34	49	39			
14	15	27	Σ	36	49	41			
15	16	28	Τ	38	50	43			
16	17	29	T	40	51	45			
17	18	30	Π	43	51	48			
18	19	31	Κ	44	52	51			
19	20	32	Α	46	52	54			Αόριστ. Επ. Β.
20	21	33	α.	48	52	57			
21	22	34	Σ	50	53	0			
22	23	35	Τ	52	54	2			
23	24	36	T	54	55	4			
24	25	37	Π	56	55	6			
25	26	38	Α	58	57	8			
26	27	39	α.	10 0	57	11			
27	28	40	Σ	2 4	58	14			
28	29	41	Τ	0	58	17			
29	30	42	T	0	59	20			

Kawaja			Kawaja			Kawaja			Paparajan	
No.	Orang	Tempat	No.	Orang	Tempat	No.	Orang	Tempat	Tempat	Orang
1	2	14	K	7	6	8	35	6	58	
2	3	15	D	6		30		56		
3	4	16	T	6		35		58		
4	5	17	T	6		35		56		
5	6	18	T	6		35		56		
6	7	19	T	6		35		56		
7	8	20	L	6		35		56		
8	9	21	K	6		35		56		
9	10	22	D	6		35		56		
10	11	23	T	6		35		56		
11	12	24	T	6		35		56		
12	13	25	T	6		35		56		
13	14	26	T	6		35		56		
14	15	27	K	6		35		56		
15	16	28	K	6		35		56		
16	17	29	T	6		35		56		
17	18	30	T	6		35		56		
18	19	1	T	6		36		57		
19	20	2	T	6		36		58		
20	21	3	T	6		37		59		
21	22	4	L	10		37		1		
22	23	5	K	10		37		2		
23	24	6	T	10		38		3		
24	25	7	T	12		38		5		
25	26	8	T	14		38		8		
26	27	9	T	14		39		10		
27	28	10	D	16		39		12		
28	29	11	L	16		39		12		
29	30	12	K	16		40		19		
30	1	13	D	16		40		15		

10/10/00

10/10/00

Xorog			Tipe	Kategori	Kategori	Kategori	Layanan	
No	Tgl	Waktu					Tempat	Biaya
1	5	15	R	9	40	50	7	43
2	6	16	L		38	49		40
3	7	17	R		35	49		48
4	8	18	T		34	48		36
5	9	19	T		32	48		34
6	10	20	T		32	47		34
7	11	21	T		32	47		30
8	12	22	T		30	46		28
9	13	23	L		30	45		26
10	14	24	R		29	45		24
11	15	25	T		28	44		24
12	16	26	T		24	43		20
13	17	27	T		26	43		19
14	18	28	T		22	42		17
15	19	29	T		20	42		15
16	20	30	L		20	42		13
17	21	31	R		18	40		12
18	22	1	T		16	40		10
19	23	2	T		16	39		8
20	24	3	T		14	39		6
21	25	4	T		14	39		5
22	26	5	T		12	38		4
23	27	6	L		12	38		3
24	28	7	R		10	38		1
25	29	8	T		10	37		0
26	30	9	T		10	37		0
27	31	10	T		8	36		0
28	1	11	T		8	36		0
29	2	12	T		8	36		0
30	3	13	L		8	35		0

Variasi Ref.

Variasi D.

Προγγογ			Σημείων	Ποσότητες		Ποσότητες		Ποσότητες	Ποσότητες
Αριθ.	Μην.	Ημέρ.		Μην.	Ημέρ.	Μην.	Ημέρ.		
1	4	16	77	40	14	8.	58	Ποσότητες	
2	5	17	77	40	10		55		
3	6	18	Δ.Κ	38	9		52		
4	7	19	Κ	36	8		49		
5	8	20	Δ	34	8		46		
6	9	21	Δ	30	8		43		
7	10	22	Τ	28	7		40		
8	11	23	77	26	7		37		
9	12	24	77	24	6		36		
10	13	25	Δ.	22	5		33		
11	14	26	Κ	20	4		30		
12	15	27	Δ	18	3		28		
13	16	28	Τ	14	2		25		
14	17	29	Τ	14	1		23		
15	18	30	77	10	0		20		
16	19	1	77	8	0		17		
17	20	2	Δ.	8	0.59		14		
18	21	3	Κ	4			11		
19	22	4	Δ	2	58		9		
20	23	5	Τ	10.	0	57	9		
21	24	6	Τ	9.	58	57	4		
22	25	7	77	9.	56	56	1		
23	26	8	77	54	55	55	58		
24	27	9	Δ.	52	53		56		
25	28	10	Κ	50	52		54		
26	29	11	Δ	48	52		52		
27	30	12	Τ	46	50		49		
28	1	13	Τ	44	48		47		
29	2	14	77	42	44		45		

Μηνός

A.O.

Μηνός

9

Средняя			Средняя			Средняя	
№	Средняя	Средняя	№	Средняя	Средняя	№	Средняя
1	6	18	T	54	28	15	
2	7	19	II	53	28	12	
3	8	20	III	48	27	9	
4	9	21	IV	46	27	6	
5	10	22	K	44	25	4	
6	11	23	3	44	26	2	
7	12	24	T	42	25	9.	3.
8	13	25	T	40	25	58	
9	14	26	II	36	25	53	
10	15	27	II	34	23	50	
11	16	28	3	32	23	47	
12	17	29	4	20	23	45	
13	18	30	5	24	21	43	
14	19	31	6	22	21	40	
15	20		T	20	21	38	
16	21		II	16	20	35	Исп. Сп.
17	22		II	14	20	33	
18	23	4	L	12	19	30	9.
19	24	5	K	10	18	27	
20	25	6	3	6	17	25	
21	26	7	T	4	16	22	2.
22	27	8	T	2	16	19	
23	28	9	II	0	15	16	
24	29	10	II	10	14	13	
25	30	11	L	54	14	10	
26	31	12	K	52	13	7	
27	1	13	3	48	12	5	Исп. Сп.
28	2	14	T	48	12	2	
29	3	15	T	44	12	0	0.

Date		Time		Temp		Wind		Remarks	
Day	Month	Hour	Min	Bar	Therm	Dir	Force	Clouds	Other
1	4	16	0		2			26	
2	5	17	T		1			23	
3	6	18	T		5			21	
4	7	19	T		16			18	
5	8	20	T		14			16	
6	9	21	L		53			14	
7	10	22	N		50			11	
8	11	22	S		48			9	
9	12	24	T		46			7	
10	13	25	T		46			5	
11	14	25	T		40			3	
12	15	27	T		38			3	
13	16	28	L		32			00	
14	17	1	K		34			57	
15	18	2	S		32			53	
16	19	3	T		33			49	
17	20	5	T		26			34	
18	21	5	T		24			34	
19	22	6	S		22			33	
20	23	7	L		20			33	
21	24	8	K		16			32	
22	25	9	S		14			32	
23	26	10	T		12			31	
24	27	10	T		8			31	
25	28	12	H		6			30	
26	29	13	T		6			30	
27	30	14	L		4			30	
28	31	15	K		2			29	
29	1	16	S		58			28	
30	2	17	T		56			28	

Temp. in cell.
Flap temp.

Temp. laps.

Temp. '02.

25.

21

Xpoms			Day	Jan	Feb	Mar	Apr	May	Jun	Jul	Aug	Sep	Oct	Nov	Dec	Total	Remarks
Day	Month	Year															
1	6	18	K	2.00	45	16											
2	7	19	B	2.00	45	15											
3	8	20	T	1.58	45	14											
4	9	21	T	56	45	12											
5	10	22	W	54	45	10											
6	11	23	W	52	45	8											
7	12	24	L	52	44	7											
8	13	25	K	50	44	6											
9	14	26	X	48	44	4											
10	15	27	T	48	44	3											
11	16	28	T	44	44	2											
12	17	29	W	42	44	1											
13	18	30	W	40	43	58											
14	19	31	L	38	41	56											
15	20	1	K	36	42	54											
16	21	2	X	34	43	52											
17	22	3	T	30	43	51											
18	23	4	T	30	43	49											
19	24	5	W	26	42	48											
20	25	6	W	24	42	46											
21	26	7	L	22	42	44											
22	27	8	K	20	42	42											
23	28	9	B	18	42	40											
24	29	10	T	16	41	38											
25	30	11	T	14	40	36											
26	31	12	W	12	41	34											
27	1	13	W	8	40	32											
28	2	14	L	6	40	30											
29	3	15	K	4	40	28											

Pliny's

Pliny's

Pliny's

Pliny's

Pliny's

B.

Q.
Q.
Q.

Q.
Q.

Χρονιά		Ημερομηνία		Αριθμός Παράμ.	Αριθμός Παράμ.	Αριθμός Παράμ.	Παραμ.	Παραμ.
Μην.	Ημέρ.	Μην.	Ημέρ.					
1	7	11	17.	22	47	36		
2	8	20	2.	22	47	36		
3	7	21	14.	22	47	37		
4	10	22	28	22	47	37		
5	11	23	T	22	47	36		
6	12	24	T	22	47	36		
7	13	25	7	22	47	36		
8	14	26	7	22	47	36		
9	15	27	2.	22	47	35		
10	16	28	2.	22	47	35		
11	17	29	28	22	47	35		
12	18	30	T	20	47	35		
13	19	31	T	20	47	34		
14	20	1	11	20	47	34	Παραμ. Π.	2.
15	21	2	11	18	47	32		
16	22	3	2.	18	47	32		
17	23	4	K	18	47	32		
18	24	5	2	16	47	31	Χειρ. Π.	0.2.
19	25	6	T	16	47	30		
20	26	7	T	14	47	29		
21	27	8	7	14	47	28		0.
22	28	9	7	12	46	27		0.
23	29	10	2.	12	46	26		0.
24	30	11	K	10	46	25		
25	31	12	2	8	46	24		
26	1	13	T	8	46	23	Παραμ. Π.	0.2.
27	2	14	T	6	46	21		
28	3	15	7	6	46	19		
29	4	16	7	4	46	17		
30	5	17	2	2	45	16		0.2.

Χρονολογία	Μην.	Ημέρ.	Πορτ.	Ανάβ.		Σταθ.		Σύνολο		Ονομασία	Σημ.
				Μην.	Ημέρ.	Μην.	Ημέρ.	Μην.	Ημέρ.		
1	8	20	Π	1	54	9	45	12	04		
2	9	21	Π		56		45		14		
3	10	22	Ε.		58		45		15		
4	11	23	Η.	2	00		45		17		
5	12	24	Σ	2	00		45		18		
6	13	25	Τ		2		45		20	Νηρία Χρυσόγ.	
7	14	26	Τ		4		46		21		
8	15	27	Π		6		46		22		
9	16	28	Π		8		46		23		
10	17	29	Ε.		8		46		24		
11	18	30	Η.		8		46		25		
12	19	1	Σ		10		46		25	Σύνολο. Επιστ.	Σ
13	20	2	Τ		12		46		26		
14	21	3	Τ		12		46		27		
15	22	4	Π		14		47		28		
16	23	5	Π		16		47		29		
17	24	6	Ε.		16		47		30		
18	25	7	Η.		16		47		31		
19	26	8	Σ		18		47		32		
20	27	9	Τ		18		47		32		
21	28	10	Τ		18		47		33		
22	29	11	Π		20		47		33		
23	30	12	Π		20		47		34		
24	1	13	Ε.		20		47		34	Σύνολο. Β. Δ.	Σ
25	2	14	Η.		22		47		34		
26	3	15	Σ		22		47		35		
27	4	16	Τ		22		47		35		
28	5	17	Τ		22		47		35		
29	6	18	Π		22		47		36		Σ

Απογραφή			Κατάσταση	Αριθμοί		Ποσοστά		Απογραφή		
Α/Α	Όνομα	Επίθετο		Αριθμ.	Ποσ.	Αριθμ.	Ποσ.			
1	Α	21	Τ	12	52	4	38	11	16	Παράρτημα
2	Β	22	Τ		54		38		18	
3	Γ	23	Τ		56		39		20	
4	Δ	24	Τ		58		40		22	
5	Ε	25	Κ	1	60		41		24	
6	ΣΤ	26	Κ		2		42		25	
7	Ζ	27	Κ		4		43		27	
8	Η	28	Τ		6		44		28	
9	Θ	29	Τ		8		45		31	
10	ΚΑ	30	Τ		10		46		36	
11	ΚΒ	31	Τ		14		47		37	
12	ΚΓ	1	Κ		16		48		42	Νομ. Κέντρο
13	ΚΔ	2	Κ		18		49		42	
14	ΚΕ	3	Κ		20		50		44	
15	ΚΣΤ	4	Τ		22		51		55	
16	ΚΖ	5	Τ		24		52		57	
17	ΚΗ	6	Τ		26		53		59	
18	ΚΘ	7	Τ		30		54		57	
19	ΚΚΑ	8	Κ		32		55		52	
20	ΚΚΒ	9	Κ		34		56		53	
21	ΚΚΓ	10	Κ		36		57		55	
22	ΚΚΔ	11	Κ		38		58		58	
23	ΚΚΕ	12	Τ		40		59	12	60	Νομ. Κέντρο
24	ΚΚΣΤ	1	Τ		42		60		1	
25	ΚΚΖ	2	Τ		44		61		3	
26	ΚΚΗ	3	Κ		46		62		5	
27	ΚΚΘ	4	Κ		48		63		6	
28	ΚΚΚΑ	5	Κ		50		64		8	
29	ΚΚΚΒ	6	Τ		52		65		7	
30	ΚΚΚΓ	7	Τ		54		66		8	

0.
0.
0.

11.11.2023

Επίγραμμα

ὡς οὐρανὸν τὸν ἔσπερον

A = Ἀπηναικὴν H = Ηρόδοτον.

O = Ὀφειδίουσιν N = Νάβιον.

I = Ἰουδαίαν.