

ANTİK ÇAĞ'DAN XXI.YÜZYILA

BÜYÜK

İSTANBUL

TARİHİ

İSTANBUL'UN EMPERYAL DÖNÜŞÜMLERİ

DÜNYA ÖLÇEĞİNDE İSTANBUL

TOPOĞRAFYA VE YERLEŞİM

# BÜYÜK İSTANBUL TARİHİ

CİLT I

PROJE YÖNETİCİSİ  
M. Âkif Aydın

EDİTÖR  
Coşkun Yılmaz

YAYIN KURULU  
M. Âkif Aydın  
Coşkun Yılmaz  
Feridun M. Emecen  
Yunus Uğur  
Tuncay Başoğlu  
Mehmet İpşirli  
Coşkun Çakır

KÜLTÜR A.Ş.  
Genel Müdür  
Nevzat Kütük  
Proje Koordinatörü  
Fatih Yavaş

İBB KÜLTÜR A.Ş.



Maltepe Mahallesi  
Topkapı Kültür Parkı  
Osmanlı Evleri  
Topkapı Zeytinburnu  
34010 İstanbul  
T: +90 0212 467 07 00

iletisim@kultursanat.org

www.kultursanat.org

ISBN (Takım): 978-605-9132-16-9

ISBN: 978-605-9132-25-1

Seri No: Tarih Serisi - 1

Yayınevi No: 15521

BÖLÜM EDITÖRLERİ  
Dünya Ölçeğinde İstanbul  
Yunus Uğur

Topoğrafya ve Yerleşim  
Mehmet Karakuyu

Siyaset ve Yönetim  
Feridun M. Emecen  
Coşkun Yılmaz

Demografi  
Yunus Koç

Toplum  
Arif Bilgin

Din  
Hür Mahmut Yücer

İktisat  
Coşkun Çakır

Ulaşım ve Haberleşme  
Ali Akyıldız

Edebiyat, Kültür ve Sanat  
Hatice Aynur

Mimari  
H. İbrahim Düzenli

Eğitim, Bilim ve Teknoloji  
Mehmet İpşirli  
Salim Aydüz

Söyleşi: Hafızalarda İstanbul  
Beşir Ayvazoğlu

BİLİM VE DANIŞMA KURULU

A. Haluk Dursun  
Abdülhamit Kırmızı  
Ahmet Emre Bilgili  
Beşir Ayvazoğlu  
Cemalettin Şahin  
Çiçek Derman  
Erhan Afyoncu  
Fikret Sarıcaoğlu  
Halil İnalık  
İlber Ortaylı  
İskender Pala  
İsmail E. Erünsal  
Kemal Beydilli  
Korkut Tuna  
Mehmet Genç  
Mustafa İsmet Uzun  
Orhan Okay  
Ömer Faruk Harman  
Sadettin Ökten  
Turhan Kaçar  
Uğur Derman  
Uğur Tanyeli

İLMİ REDAKSİYON  
Feridun M. Emecen  
Kemal Beydilli  
Tuncay Başoğlu  
Ömer Faruk Harman  
Mustafa İsmet Uzun  
Turhan Kaçar  
Cemalettin Şahin

RESİM ALTI METİNLERİ  
Uğur Demir  
Kemal Beydilli

SON OKUMA  
Mustafa Birol Ülker

GÖRSEL EDİTÖR  
Uğur Demir

GÖRSEL ARAŞTIRMA  
M. Esat Coşkun  
M. Erhan Demir  
A. Fatih Yılmaz  
Ahmet Önal  
Hasan Yapıcı  
Kemalettin Kuzucu  
Ramazan Demir  
İrfan Dağdelen

FOTOĞRAF  
İsmail Küçük  
Coşkun Aydın  
A. Bilal Arslan  
M. Esat Coşkun  
Ersin Çetintaş  
Ahmet Akman  
Sercan Samancı  
TSM- BOA- SMEY  
İBB ATATÜRK  
KÜTÜPHANESİ  
İSAM

İMLA VE TASHİH KONTROL  
Mustafa Demiray

TASHİH KOORDİNASYONU  
Sabahattin Yenice

BİBLİYOGRAFYA KONTROL  
Abdülkadir Şenel

TASHİH  
Pelin Aslan  
Aylin Samancı  
Semih Atış

TASARIM  
Bülent Erkmən

GRAFİK UYGULAMA  
Barış Akkurt, BEK  
Emre Çelik, BEK  
Merve Çakıroğlu, MAS  
Önder Sakıp Dünder, BEK  
Sarp Sözdinler, BEK

BASKI VE RENK AYRIMI  
Mas Matbaacılık A.Ş.  
Hamidiye Mahallesi,  
Soğuksu Caddesi, No: 3  
Kağthane - İstanbul  
Tel: 0212 294 10 00  
info@masmat.com.tr  
Sertifika No: 12055



İcadiye Bağlarbaşı Caddesi  
No: 40 Üsküdar 34662 İstanbul  
T: +90 0216 474 08 50  
isam@isam.org.tr  
www.isam.org.tr



İSTANBUL  
2015

# BİR HARİTANIN REHBERLİĞİNDE 1845 İSTANBULU

COŞKUN YILMAZ\*

Osmanlı İstanbul'unun tarihi görsel kaynakları arasında, gravür<sup>1</sup> ve "perspektif çizimli mekânsal plân (=vendute)" olarak tanımlanan plân-haritaların<sup>2</sup> aksine Osmanlı minyatür<sup>3</sup> ve haritaları<sup>4</sup> çok azdır. Osmanlılar tarafından yapılan İstanbul tasvirlerinin ilk ve en meşhuru Matrakçı Nasuh'un hazırladığı 1537 tarihli *Beyân-ı Menâzil-i Sefer-i Irakeyn* isimli eserindeki plândır.<sup>5</sup> Lokman b. Seyyid Hüseyin ile Nakkaş Osman'ın sanatkârlarının ortaklaşa hazırladığı,<sup>6</sup> şehri 1579'da İstanbul semalarında görünen kuyruklu yıldızla birlikte tek sayfalık betimleme ve 1584-1585 tarihinde hazırlanan *Hünernâme*'deki<sup>7</sup> iki sayfalık plan XVI. yüzyıla ait önemli tasvirlerdir. Pîri Reis'in *Kitâb-ı Bahriye*'sinde yer alan, XVI. ve sonraki asırlara tarihlenen İstanbul çizimleri de Osmanlı İstanbul'unun ilk yüzyıllarına ait en önemli görsel kaynaklar arasında yer almaktadır.<sup>8</sup> Bunların

dışında, İstanbul'un bazı abidevi mimari eserlerini, yönetim merkezlerini ve semtlerini konu alan tasvirler bulunmakla birlikte şehrin tamamını resmeden erken döneme ait Osmanlı minyatürü bulunmamaktadır.<sup>9</sup>

Günümüze ulaşan en eski Osmanlı İstanbul haritası Kâtip Çelebi'nin *Cihannümâ*'sındaki "Şekl-i Haliç ve Konstantiniyye"dir.<sup>10</sup> XVII. yüzyılın ortalarına ait bu haritayı II. Mahmud'a sunulan Osmanlı haritacısı Konstantin Kaminar'ın 23 Zilkade 1228/18 Kasım 1813 tarihli İstanbul ve İstanbul Boğazı haritası takip eder.<sup>11</sup> Bentlerdeki su tesisleri, Boğaz girişindeki Rumeli ve Anadolu fenerlerinin yerleşim alanlarının da gösterildiği bu haritada Eski Saray ve Ağa Kapısı gibi önemli mekânların yanında suriçi İstanbul'daki bazı camilerin isimleri de belirtilmiştir. Ancak konumların doğru tanımlanmasında problemler vardır.

Bu yazıya konu olan harita, Mühendishane-i Berrî-i Hümayun öğrencileri tarafından 27 C. 1261/3 Temmuz 1845 tarihinde hazırlanmıştır.<sup>12</sup> Harita "1: 2.000 zirâ'-i Osmânî ölçekli"<sup>13</sup> olup, güney ve kuzey olmak üzere iki paftadan ibarettir. Bunlardan güney paftası, İstanbul Boğazı'nın güney kesimlerini kapsar. Suriçi İstanbul

\* Marmara Üniversitesi. Yazını teklifleriyle zenginleştiren Kemal Beydilli'ye, Coğrafi açıdan yorumlayan Cemalettin Şahin'e, yazıyı okuyarak, haritanın arşivindeki nüshasını görmemi sağlayan M. Sinan Genim'e teşekkür ederim.

1 Msl. Bkz. Mustafa Sevim (haz.), *Gravürlerle Türkiye: İstanbul / Turkey in Gravures: İstanbul*, I-III Ankara 1996.

2 Ayşe Kubilay Yetkin, *İstanbul Haritaları 1422-1922*, İstanbul 2010. Ayrıca aynı yazarın bu eserin "Topoğrafya" bölümündeki şu yazısına bkz. "Batı Kaynaklı Haritalarda İstanbul".

3 Coşkun Yılmaz, "Minyatürlerde Osmanlı Şehirleri", Uluslararası Konya Sempozyumu, 15-15 Kasım 2014 Konya, basılmamış tebliğ. Osmanlı şehir tarihinin görsel kaynakları için bkz. Kathryn A. Ebel, "Osmanlı Şehir Tarihinin Görsel Kaynakları", çev. N. Bilge Özel, *TALİD*, C. 3, sy. 6, 2005. S. 487-515.

4 Fikret Sarıcaoğlu, "Harita, Osmanlı Dönemi", *DİA*, c. XVI, 210-216

5 İÜ. Nadir Eserler Ktp., TY 5964. Planın şehir tarihi açısından önemi için bkz. Doğan Kuban, *İstanbul Tarihi*, İstanbul 2010, s. 282-287.

6 İÜ Nadir Eserler Ktp., FY. 1404; TSMK B. 200.

7 TSMK H.1525.

8 En eski İstanbul planları için bkz.; *Kitab-ı Bahriye*, TSMK, Revan, nr. 1635, 434a. Bu planlarla ilgili değerlendirme ve karşılaştırma için bkz., İdris Bostan, *Beylikten İmparatorluğa Osmanlı Denizciliği*, İstanbul 2006, s. 147-153; Cevat Ülkekel, *Pîri Reis ve Türk Kartograflarının Çizgileriyle XVI., XVII. ve XVIII. Yüzyıllarda İstanbul*, İstanbul 2015. *Kitab-ı Bahriye* yazmalarındaki İstanbul tasvirlerinin tarihlenebilmesi için planlar üzerindeki anıtların ve isimlerin değerlendirilmesi büyük önem taşımaktadır.

9 İstanbul'la ilgili minyatürler için bu eserin Kültür, Sanat ve Edebiyat bölümündeki şu yazıya bkz. Zeren Tanındı, "İstanbul Sarayının Resim Hazinesinden: Osmanlı Sanatında Minyatür".

10 Bu haritanın baskısı ve bilgi için bkz. Fikret Sarıcaoğlu- Coşkun Yılmaz, *Müteferrika, Basmacı İbrahim Efendi ve Müteferrika Matbaası/ Basmacı İbrahim Efendi and the Müteferrika Press*, İstanbul 2012, s. 317-318.

11 Harita ve bilgi için bkz. *Pîri Reis'ten Önce ve Sonra: Topkapı Sarayı'nda Haritalar*, İstanbul 2015.

12 İÜ Nadir Eserler Ktp., Harita Bölümü nr.,92760-92761. Haritanın yorumuz baskısı için bkz., A. Yaşar Koçak ve dğr (haz.), *Sultan II. Abdülhamid Devri Harita ve Planlarında İstanbul*, İstanbul 2015. s. 43-46. Aynı haritadan M. Sinan Genim'in şahsi arşivinde de bir nüsha bulunmaktadır. Mühendishane öğrencileri tarafından hazırlanan, 27 Rebiülevvel 1261/6 Nisan 1845 tarihli bu harita da iki paftadır. Güney paftası 42 parça 1894x1510 mm ebadındadır. Kuzey paftası da aynı ebatlarda ve 48 parçadır. Bu haritanın varlığı Mühendishane tarafından aynı haritanın 3 ay arayla çoğaltıldığını göstermektedir.

13 Zirâ' ile ilgili bilgi için bakınız, Mehmet Erkal, "Arşın", *DİA*, c. III, 411-413.



ve yakın çevresi bu paftada yer almaktadır. Boğazın Rumelihisarı kuzeyinde kalan ve Rumelikavağı'na kadar uzanan bölümü ise kuzey paftası sınırlarındadır. Güney pafta 152×192 cm. boyutlarındadır. Kuzey pafta da aynı ebatlardadır. Ancak devrinin harita basım tekniği, taşınma ve kullanım kolaylığı için katlamalı yapılmıştır. Güney pafta, katlama yerlerine göre 42, kuzey pafta da 48 parçadır. Renkli olan harita kağıda çizilmiş olup bez üzerine manipüle edilmiştir.

Haritanın güneybatısında (sol alt köşe) yer alan künyede haritanın muhtevası, ölçüsü, hazırlayanları ve tarihi belirtilmiştir. Buradaki açıklama şöyledir:

“Dârü’s- saltanat-ı seniyye olan İstanbul’un hâricinde vâki’ Zeytinburnu ve Üsküdar’da kâ’in Fenerbahçesi’nden Karadeniz Boğazı’nda vâki’ Rumeli ve Anadolu fenerlerine varıncaya kadar nefsi İstanbul’un ve civârında vâki’ Eyyûb-i Ensarî ve Hasköy ve Kasımpaşa ve Galata ve Beyoğlu ve Tophane ve Beşiktaş ve Üsküdar ve mahall-i sâ’irede mevcûd cevâmî-i şerîfe ve mevâki’-i meşhûre ve kışlâk-ı hümâyûn ve ebniye-i sâ’ire ve bi’l-cümle tarîk-i âmm u tarîk-i hâs ve bostân u meydân ve bâğ u bahçe ve iskele ve mevâki’-i sâ’ire ve kurb-i civârında olan ba’zı karyelerin harîta-i mevzî’yesidir ki bu defa Mühendishâne-i Hümâyûn şâkirdânı kulları ma’rifetiyle ta’lîm-gûnâ bi’l-hendese mesâha olunarak müceddeden ahz u tersîm olunmuşdur 27 C. 1261. İki bin zirâ’-i Osmânî mikyâsıdır.”

İstanbul şehri ve yakın çevresini gösteren güney paftasının sınırları ana hatlarıyla şöyledir: Paftanın batı sınırı Zeytinburnu’nda Çırpıcı Deresi’nin batısından geçiyor. Doğuda ise sınır Ümraniye’ye kadar uzanıyor. Rumeli ve Anadoluhisarlarını içine alacak şekilde, hisarların hemen kuzeyinden geçen hat haritanın kuzey sınırını teşkil ediyor. Kuzey paftası ise buradan Rumeli ve Anadolu Feneri’ni içine alacak şekilde devam etmektedir. Haritanın güney paftasında doğu-batı istikametinde geniş bir saha gösterilmesine rağmen, kuzey paftasında Boğaz’ın doğu ve batısındaki dar bir şeridi haritada gösterilmiştir. Bu bölümde harita Boğaziçi yerleşmelerini ihtiva etmekte olup, iç kesimlere doğru fazlaca sokulmaz. Zira yerleşmeler Boğaz kıyısı boyunca sıralanmış olup, iç kesimlerde önem arzeden bir unsur bulunmaz. Bu sebeple olsa gerek haritanın kuzey kesimleri Boğaziçi kıyılarını göstermekle yetinmiştir.

Kuzey kesimde yerleşmenin yoğun olmayışı ve ölçeğin büyük olması bir çok detayın gösterilmesine imkan vermiştir. Boğaz’ın Anadolu ve Rumeli kıyıları boyunca sıralanmış bulunan hemen bütün liman, iskele,

kale, tabya, dalyan, çeşme ve konaklar haritada yer bulmuştur. Güney paftasında olduğu gibi, kıyı ve gerideki sırt ve yamaçlarda yer alan bağ, bahçe, bostan, tarla gibi tarım alanlarıyla mezarlıklar da gösterilmiştir. Haritada yeri gösterilen mezarlık ve kabristan sayısı 26’dır. Bunlara ilaveten 4 adet de Yahudi maşatlığı (mezarlığı) harita üzerinde işaretlenmiştir. Ayrıca Boğaz’da bulunan irili ufaklı pek çok burun ve koy gibi doğal coğrafi unsurlar da mevcuttur.

Harita, bugüne kadar tespit edilenler arasında, Osmanlılar tarafından hazırlanan ve şehir planı niteliğini taşıyan ilk harita özelliğindedir.<sup>14</sup> Çizimi, muhtevası, detayları, bina, yol ve mevki tanımlamalarıyla şehir tarihi açısından büyük bir zenginliğine sahiptir. Batılılarca yapılan İstanbul haritaları arasında da benzeri bulunmayan,<sup>15</sup> kendisine model olduğu düşünülen Helmuth von Moltke’nin İstanbul haritasından ölçeği itibariyle daha büyük ve ayrıntılı hazırlanan harita, kaynak vazifesi görebilecek bir çalışmadır. Harita, İstanbul’un şehir tarihi, coğrafyası, topoğrafyası, yer adları, tepeleri, vadileri, mezarlıkları, akarsuları, yolları ve ayrıca cami listesiyle de dinî hayatı açısından önemli bir eserdir.

Harita, İstanbul ve yakın çevresi için birçok bakımdan detaylı bilgiler ihtiva eder. Basıldığı tarihte şehrin meskûn mahallini, diğer bir ifadeyle yayılış alanını, bu denli büyük ölçekte ve hassasiyette veriyor olması büyük öneme haizdir. Meskûn alan içindeki birçok bilgiyi

<sup>14</sup> Semavi Eyice, Mühendishane öğrencileri tarafından hazırlanan ve “İstanbul Camiler Haritası” olarak isimlendirdiği 1264/1847-1848 tarihli bir haritayı aynı zamanda “Bir bakıma, bu büyük şehrin Türkler tarafından çizilmiş ilk şehir planı özelliği taşıyan bu harita değerli bir belge” olarak tanımlamaktadır. Ancak bu anlamdaki ilk harita, bu çalışmaya konu olan ve yine mühendishane öğrencileri tarafından hazırlanan 1261/1845 tarihli haritadır ve Semavi Eyice’nin belirttiği haritadan çok daha büyük ölçekli ve geniş bir alanı kapsamaktadır. Semavi Eyice’nin değerlendirdiği harita baskı olup, 77x73 cm ebadında ve tek paftadır. Bu haritada da 425 caminin ismi listelenmektedir. Yine çeşitli yapı, mekan ve semt isimlerine burada da yer verilmektedir. Ortak özellikler dikkate alındığında 1264/1847-1848 tarihli haritanın 1845 tarihli haritadan kaynak olarak ifade ettiğini söylemek mümkündür. İki haritanın künyelerinin karşılaştırılmasından bunların farklı eserler oldukları anlaşılmaktadır. İkinci haritanın künyesinde şu ifadeler yer almaktadır: “*Darü’s-saltanatı’s-seniyye yani Âsîtâne-i sa’adet-âşiyâne’nin dâhil-i surda ka’in sarây-ı hümâyûn hududu ve Bâbîâlî ve Bâb-ı seraskerî ve karakolhâneler ve cevâmî-i şerîfe mevâki-i meşhûre ve bi’l-cümle turûk-i âmm-ı sâniyenin ve tarafeyninde ka’in iskelelerin harita-i mevziyyesidir ki bu defa Mühendishâne-i Beriyye-i Hümâyûn cânîbinden bi’l-hendese mesâha olunarak ahz-ı tersîm ile mühendishâne-i mezbûr litoğrafya destgâhında tab ü temsîl olunmuştur*”. İmla ve okuma tashihi yapılmış olarak Semavi Eyice’den naklen bkz. *Eski İstanbul’dan Notlar*, İstanbul 2009, s. 54-56.

<sup>15</sup> Karşılaştırma için bkz. 2 nolu dipnot.



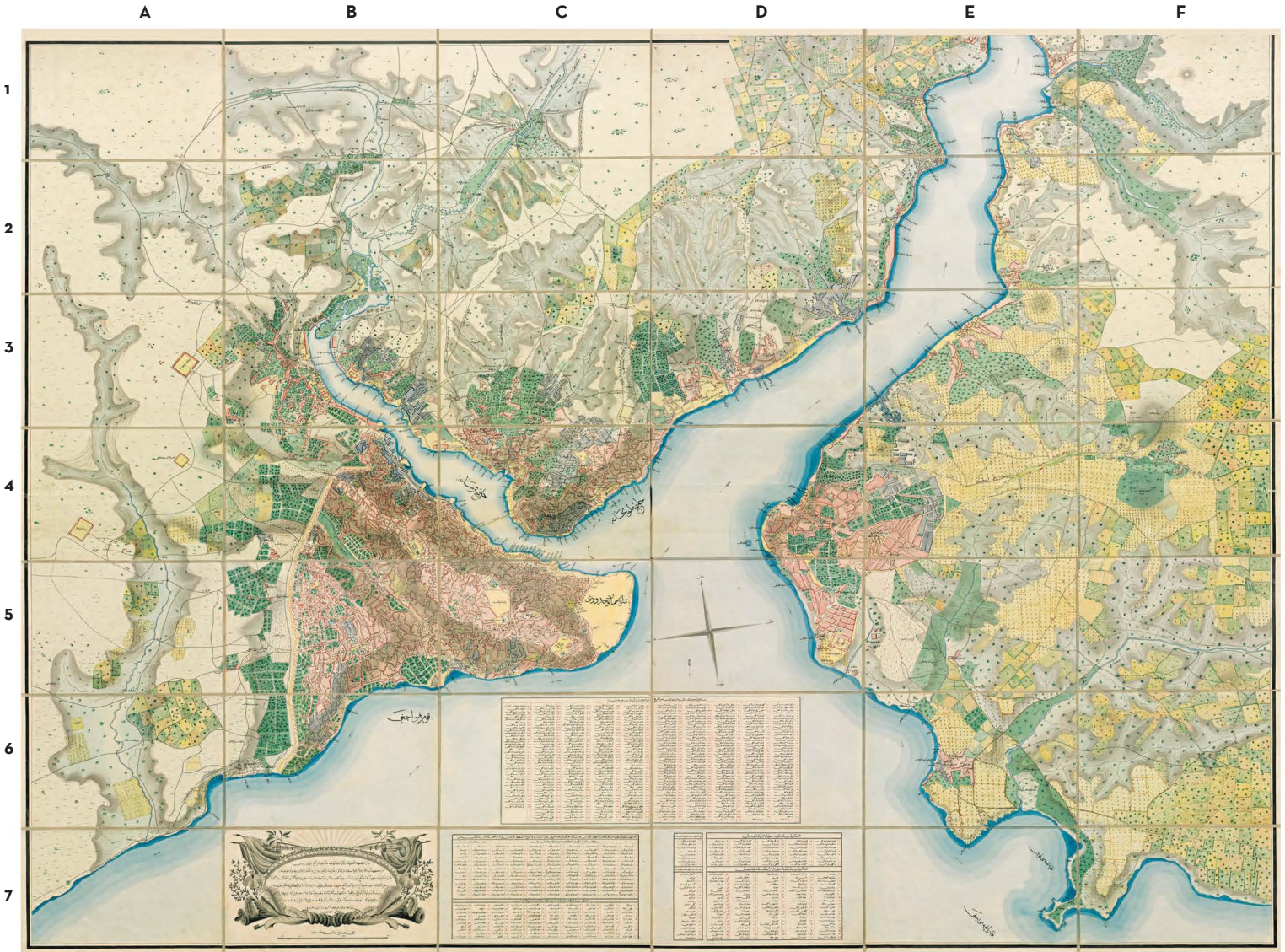

1- Haritanın güney paftası

de buna katmak gerekir. Ayrıca şehir çevresindeki farklı kullanım alanlarına dair de detaylı bilgi ihtiva eder. Nitekim, çiftlik, tarla, bağ, bahçe, bostan, değirmen, yol, köprü, tabya, talimhane, kışla gibi çok geniş bir malumata dair bilgilendiricidir.

Haritayı coğrafi açıdan önemli kılan başlıca özelliği ölçeğidir. Ölçek, haritanın güneybatısında, harita adının altında çizgi ölçek şeklinde verilmiş, değeri yazıyla da belirtilmiştir.

Büyük ölçekli haritalar sınıfına giren haritanın ölçeğiyle ilgili iki husus önem arz eder. Bunlardan ilki haritanın büyük ölçekli oluşudur. Ölçeğin büyüklüğü araziye ait birçok detayı haritaya aktarma ve bu sayede İstanbul ve çevresine dair detaylı bilgileri gösterme imkanı vermiştir. İkinci önemli husus ise haritada çizgi ölçeğin kullanılmasıdır. Bilimsel haritalarda çok tercih edilen bir ölçek çeşidi olan çizgi ölçek, haritadan farklı ebatlarda yapılacak kopyalarda ölçekte yaşanacak bozulmaların

önüne geçmekte ve bu yönüyle harita teknik özelliklerini muhafaza etmektedir. Haritada yön işareti mevcut olup, dört ana yönü gösterir bir şekilde verilmiştir. Haritada coğrafi koordinatlar, enlem ve boylamlar mevcut değildir. Ayrıca büyük ölçekli bir harita olmasına rağmen haritada yükselti değerleri de yoktur. Mesela, Büyük Çamlıca tepesi ve bazı tepeler sadece isim olarak zikredilmiş, ancak yükselti değeri verilmemiştir. Haritada eşyükselti eğrileri (izohips) yer almamakla birlikte arazinin topografik yapısına dair bazı bilgiler bulunmaktadır. Nitekim çeşitli renk ve taramalar ile topoğrafya ana hatlarıyla gösterilmiştir. Bu taramalar sayesinde vadiler, bunlar arasında yer alan sırt ve tepeler rahatlıkla seçilebilmektedir. Vadi, sırt ve tepelerin çevresi, topoğrafyayı aksettirecek biçimde taranmıştır. Bunlardan vadi ve yamaçları taramalar ile resmedilmiş olup gri renkte gösterilmiştir. Vadi içindeki akarsuların akış yönü de topoğrafyanın genel eğim özelliklerine dair bilgiler vermektedir. Kağıthane,



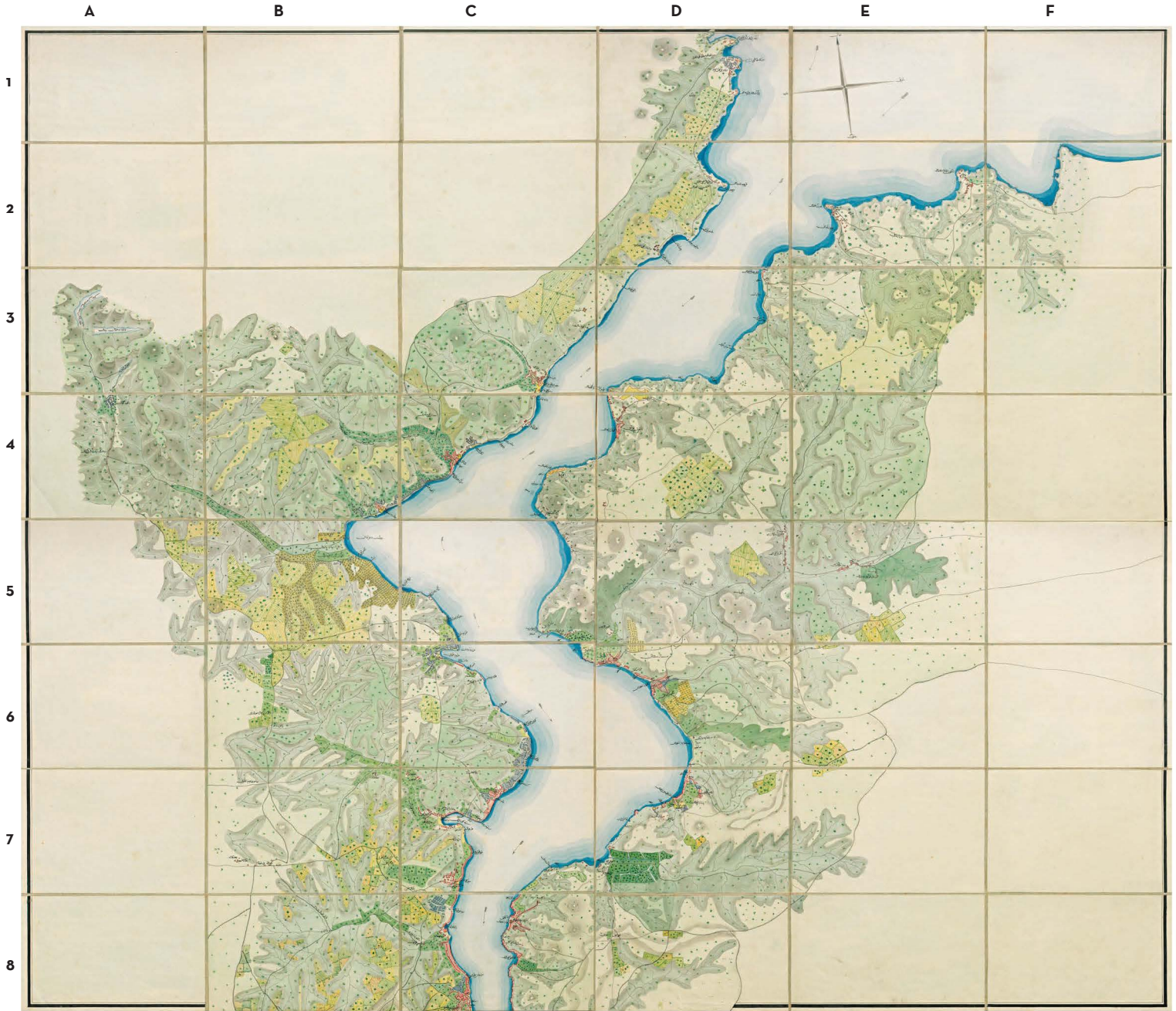

3- Haritanın kuzey paftası

Alibeyköy, Kurbaağalı ve Çırçır Deresi gibi bazı büyük akarsular mavi renkte çizilmiştir.

Haritaya dair açıklamalar, yani harita lejantı, haritanın güneyinde; cami, yokuş, mevki ve cadde adlarının yazıldığı cetveller, haritanın ölçeği, içeriği ve kimler tarafından yapıldığına dair bilgilerden ibarettir. Bunun dışında haritada yer alan diğer unsurlar hakkında yazı veya sembol şeklinde herhangi bir açıklama yoktur. Halbuki haritada çeşitli sembol ve renkler ile gösterilmiş geniş bir malumat vardır. Mesela harita üzerinde farklı renk ve taramalar ile gösterilen parseller mevcuttur. Genel harita bilgilerimize göre bu parsellerin farklı arazi kullanım alanları olduğu anlaşılmaktadır. Ancak

haritanın işaretler bahsinde, yazılı veya sembol şeklinde, bunlara dair bir bilgi verilmemiştir. Bu yönüyle haritanın açıklamalar (lejant) kısmı eksik kalmıştır. Bu durum haritadan faydalanmayı kısmen de olsa sınırlamıştır.

Açıklamalar kısmında verilmeyen bazı bilgiler doğrudan doğruya harita üzerine yazılmıştır. Buna göre söz konusu alanların tarla, bağ, bahçe, çayır, mezarlık ve bostanlar olduğu anlaşılmaktadır. Açık yeşil renkli alanlar için "çayır," Karacaahmet Mezarlığı'na karşılık gelen saha ile Topkapı'da sur dışındaki bazı alanlar ise kırmızı tarama ile gösterilerek üzerine "mezaristan" yazılmıştır. Haritadan anlaşıldığına göre İstanbul çevresinde tarla, bağ ve bostanlar geniş bir alanda yayılış gösterir. Bu alanların her biri irili ufaklı alanlar şeklinde haritada farklı renk



ve tarama ile gösterilmiştir. Arazi kullanımına dair bilgilendirici olan bu alanlardan sarı, kahve ve yeşil renkte ve farklı yönde tarama ile gösterilmiş alanlar “tarla” olarak kaydedilmiştir. Tarla olarak nitelenen alanlar; Ümraniye, Merdivenköy ve Göztepe çevrelerinde geniş bir yayılış alanı bulmuştur. Bunlardan bağların Anadolu yakasında, kuzeyde Anadoluhisarı’ndan güneyde Marmara kıyılarına kadar olan alanda hakim olduğu anlaşılır. Avrupa yakasında ise Çırçır vadisi ile Arnavutköy ve Bebek sırtları bağların görüldüğü başlıca yerlerdir. Haritada sarı renkli ve özel bir sembol ile gösterilen bağlar da diğer tarım alanlarında olduğu gibi doğrudan harita üzerinde yazılarak gösterilmiştir. Yeşil renkli ve koyu yeşil benekli alanlar olarak gösterilen bostanların meskûn alan çevresinde yoğunlaştığı görülür.

Harita üzerindeki renk ve işaretlere dair açıklamaların yetersizliğine rağmen, pembe renkte gösterilen alanların meskûn saha olduğu anlaşılmaktadır. Zira bu alanlar İstanbul’un bilenen eski yerleşim alanlarına karşılık gelmektedir.

Haritada gösterilen unsurlardan biri de Boğaz’da mevcut akıntılardır. Akıntı yönleri oka benzer bir işaret ile gösterilmiştir. Kuzey paftasında 11, güney paftasında ise 15 işaret ile güneye olan akıntılar işaretlenmiştir. Bu işaretler sayesinde Boğaz’daki ana akıntı sisteminin kuzeyden güneye doğru olduğu gösterilmiştir. Ayrıca güney paftasında kuzeye doğru ikinci bir akıntı yönü de mevcuttur. On üç ayrı noktada gösterilen kuzey akıntısı; Anadolu kıyılarında Moda burnu, Kadıköy ve İhsaniye iskelesi önlerinde mevcuttur. Avrupa kıyılarında ise Zeytinburnu, Narlıkapı, Sarayburnu, Tophane, Beşiktaş ve Ortaköy önlerinde kuzey yönlü akıntılar işaretlenmiştir.

Harita üzerinde işaretlenen maden ocağı, kireç ocağı, kiremithane, yeldegirmeni, ayazma, karakol, havuz, nişantaşı, harman, tersane ve diğer bazı kurum ve mekanlar için ise temsili bir işaret bulunmayıp, bunlar da doğrudan yazı ile belirtilmiştir.

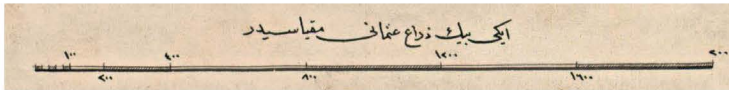

1- Ölçek İşareti

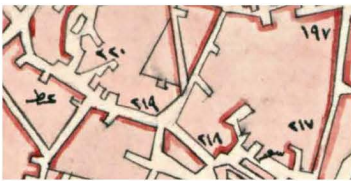

2-Meskun Mahal



3- Mezarlık



4-Bostanlar



5-Bahçe



6-Bağlar



7-Tarla



8-Çayır



9- Vadi ve Akarsu

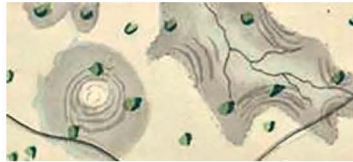

10-Vadi (sağda) ve Tepe (solda)

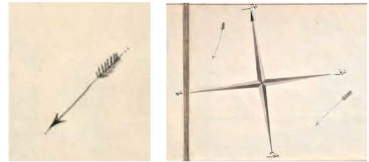

11- Akıntı yönü 12 - Yön İşareti

Yukarıda da ifade edildiği gibi, meskûn mahal, bağ, bahçe, bostan, tarla, çayır ve mezarlık gibi kullanım alanları için de haritanın açıklamalar bahsinde her hangi bir işaret verilmemiştir. Diğer unsurlar gibi bunlar da harita üzerinde yazılmak suretiyle, aşağıda gösterildiği gibi, haritada farklı renk ve taramalar ile yer almıştır.

Haritada detaylı gösterilen unsurlardan biri de akarsu şebekesidir. Özellikle pembe renkle gösterilmiş meskûn alan dışındaki sahalarda akarsu şebekesi etrafında gösterilmiştir. Bu kapsamda İncirliabağçe, Sakızağacı, Dolap, Etmekçioğlu, Kettancı, Taşköprü, Doymaz ve Bülbül Deresi haritada yer alan, adı geçen başlıca akarsulardır. Bu akarsuların bulunduğu vadilerin büyük bölümü günümüzde yerleşmeler ile dolmuş olup adı geçen akarsuları kolayca tespit etme imkanı artık kalmamıştır. Harita bu yönüyle de ilgi çekicidir.

Haritada İstanbul’un sokakları ayrıntılı şekilde çizilmiş, cami, meşhur yokuşlar, caddeler, yollar numaralandırılmış ve bütün bunlar haritanın alt kısmında müstakil listeler halinde verilmiştir. Bunun dışında, özellikle de sur dışında kalan bölgelerde mevki, bina, yol, dere vs. isimleri ilgili yerlerin üzerine yazılmıştır. Harita bu yönüyle de bir öneme sahiptir ve şahitlik ettiği dönemle ilgili İstanbul’un meskûn alanlarına dair mühim bir belgedir.

Haritada Suriçi İstanbul’unun yanında Zeytinburnu, Üsküdar, Fenerbahçe ile Anadolu ve Rumeli fenerlerine kadar, yine Eyüp, Hasköy, Sütlüce, Kasımpaşa, Galata, Beyoğlu, Tophane, Dolmabahçe ve Beşiktaş’taki meşhur mevkiler, büyük kışlalar, yollar, meydanlar, bahçeler ve iskeleler yakın çevredeki köyler gösterilmektedir. Ayrıca bugün idarî birim olarak Fatih

ilçesine bağlı olan Suriçi İstanbul'undaki camilerin yerleri haritada numaralandırılmış ve isimleri alt kısımda yer alan cetvelde gösterilmiştir. Aynı şekilde Suriçinin ve dışının, Eyüp'ün, Üsküdar'ın, Sötlüce'den Dolmabahçe'ye kadar uzanan güzergahta şehrin meşhur yokuşları, mevkileri ile cadde ve yolları kısmen rakam ve kısmen de harflerle işaretlenmiş olarak yine haritanın alt kısmında yer verilen listede gösterilmiştir.

İhtiva ettiği cami listesi itibariyle İstanbul Camileri Haritası olarak da isimlendirilebilecek bu harita üzerinde yerleri numara ile gösterilmiş 425 adet caminin ismine yer verilen bir camiler listesi yer almaktadır. Ancak bu listede Başta Ayasofya, Süleymaniye, Sultanahmet başta olmak üzere bazı büyük camiler nuralandırılmamış ve dolayısıyla listeye de dahil edilmemiştir, Bunun yerine bu camilerin, harita üzerinde, "Fatih Sultan Mehmet Han Camii", "Sultan Bayezid Camii", "Laleli Camii", "Şehzade Camii", "Sultanahmet Camii", "Osmaniye (Nur-ı Osmaniye) Camii" şeklinde isimleri yazılarak yerleri gösterilmektedir. Ve bunlar ilave edildiğinde, sadece 1845'de sur içi İstanbul'undaki cami ve mescit sayısının 425'den daha fazla olduğu anlaşılmaktadır. Listelenmemekle birlikte Eyüp, Galata, Üsküdar ve diğer bölgelerdeki cami ve mescidler de harita üzerinde buldukları yerlere, çoğunluğu isimleriyle birlikte yazılmışlardır. Böylece elimizde 1845 İstanbul'una dair şimdiye kadarki veriler dikkate alındığında, bizzat yerleri de gösterilen en sağlıklı cami listesi ortaya çıkmaktadır. Buna göre, bu haritada numara ile iaretlenen veya buldukları yerlere isimleri yazılan cami ve mescit sayısı 594'dür. Haritada 3 adet namazgah da gösterilmektedir.

Haritadakilistede, Molla Gürani (üç defa), Dâye Hatun/Kadın (üç defa), Molla Fenarî Camii/Mescidi (iki defa), Saman Veren Camii (iki defa) gibi, az da olsa aynı isimde birden fazla cami yer almaktadır, Ancak bu tekrarın sebebi aynı camilerin iki defa yazılması değil, farklı semtlerde aynı ismi taşıyan camilerin bulunmasıdır. Haritanın üzerinde numaralar karşılaştırıldığında da bu camilerin farklı bölgelerde olduğu görülmektedir. Mesela Saman Veren Camii listede iki defa geçmektedir. Ancak Saman Emini Hoca Sinan Efendi'nin iki camisi vardır: Birincisi Fatih'teki Çukurçeşme Camii, diğeri de Mercan'daki camidir. 213 ve 214 numarada bile arka arkaya zikredilen Dâye Kadın mescidlerinin de harita üzerinde birbirine yakın iki ayrı alanda yer aldığı görülmektedir.

Harita hazırlanırken bazı cami ve mescitlerin ihmal edilmiş olduğu başka kaynaklarla teyid edildiğinde aynı dönemde listedeki yukarıda belirtilen 594' ün üzerine çıkma imkanı da dikkate alınmalıdır. İstanbul Müftülüğünden talep edilen 24.10.2014 tarihli listeye göre Sur içi İstanbul'undaki cami ve mescit sayısı 291'dir.

Bu sayının içinde 1845'den sonra inşa edilen yapılar da yer almaktadır. Bu verinin haritada belirtilen sayıyla karşılaştırılması, çeşitli sebeplerle ortadan kalkan mabetlerin miktarı hakkında bir kıyaslama imkânı vermekte ve 1845 verilerine göre bu sayının 150-200 arası olduğu anlaşılmaktadır. Ayrıca zaman içinde camilerde isim değişikliğinin de söz konusu olduğu görülmektedir. Zira bazı camiler haritada bugünkü isimleriyle yer almamaktadır. Bu durumda elimizdeki harita, aynı ölçekli yeni bir harita ile karşılaştırma yapılması durumunda bu yapıların yerlerini, ortadan kalkan ve isimleri değişmiş camilerin tespitinde de önemli bir kaynak vazifesi görebilecektir.

Haritada sur dışında 10 adet kilisenin mezhebi aidiyeti ve yeri de gösterilmektedir.

Haritanın dikkat çekici ve İstanbul tarihi açısından bir diğer özelliği ise meşhur yokuş, mevkii, cadde ve yol isimleriyle birlikte gösterilmiş olmasıdır. Bu husus oldukça önemli olup kaynaklardan hareketle kolayca bir araya getirilemeyecek bir bilgidir. Sötlüce'den "Dolmabahçe'ye Varıncaya Kadar Meşhur Olan Mevkiler ve Cadde Tarikler Cedveli" başlığı altında Humbaracılar Mescidi Yokuşunun ön ve arka tarafında aynı isimle Karanlık Mescid Yokuşu yer almaktadır ki bunun tekrar olması da kuvvetle muhtemeldir. Şüphesiz haritada yer alan bu isimlerin büyük bir kısmı günümüzde unutulmuştur ve bir kısmı da şehrin iskân yapısı sebebiyle ortadan kalkmış, hatta bunların yer aldıkları semtler dahi bugün büyük ölçüde ya şehrin imarı sebebiyle yok olmuş veya birbirilerinin içine geçerek yeni adlar alarak unutulup gitmiştir. Bu haritaya dayanılarak yapılacak bir çalışma kaybolan bu mevkilerin tespitine önemli katkılar sağlayacaktır.

Cami, cadde, yokuş, yol gibi bazı güzergâh ve mevkiler harita üzerinde numara ve harfler/rumuzlar ile gösterilmiş, alt tarafa da bunların karşılığı yazılmıştır. Burada ise cedvellerin okunmasında numaralara sadık kalınmış, harfler/rumuzlar ise karışıklığa sebebiyet vermemek ve anlaşılabilirliği kolaylaştırmak için sıralamaya sadık kalınarak rakamlarla gösterilmiştir. Ancak harflerin/rumuzların kullanıldığı listenin başlarında harita üzerinde gösterim ve sıralamanın harfle olduğu belirtilmiştir.

Bunlar dışında harita üzerinde, numara veya harf ile gösterilmeyen ancak tanımlamaları doğrudan harita üzerinde yazılı olarak gösterilmiş, bina, mevki, yol, dere vb. yerler bulunmaktadır. Bunlar da listelenmiştir.

Haritadaki cetvellerde yazılmayıp haritanın üzerinde zikredilen her tür yer adı, cami, sokak, yol, çeşme, yokuş, iskele vs. isimlerinin kolayca bulunmasını sağlamak ve haritadan istifadeyi kolaylaştırmak amacıyla şöyle bir yol izlenmiştir:



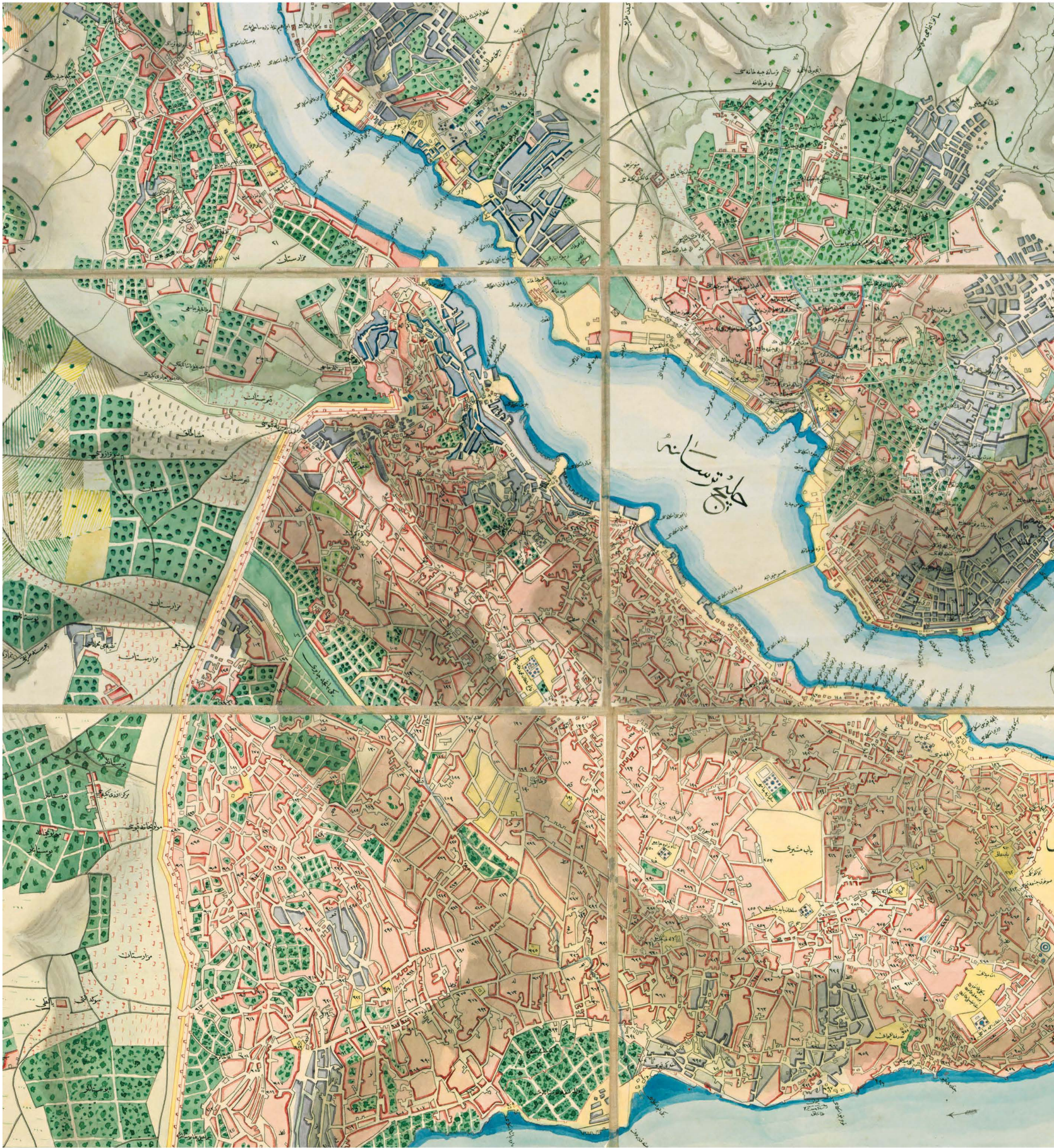

4- Güney paftasından detay: İstanbul ve Bilâd-ı Selâse (Galata, Eyüp, Üsküdar)







## İstanbul Surunun Dâhilinde ve Sevâhilinde Vâki' Cevâmî' ve Mesâcidin Cedvelidir

- |                                 |                                    |                                 |
|---------------------------------|------------------------------------|---------------------------------|
| 1. Toklu İbrahim Dede Camii     | 45. Neslişah Kadın Camii           | 88. Molla Haydar Camii          |
| 2. Atîk Mustafa Paşa Camii      | 46. Atîk Ali Paşa Camii            | 89. Hacı Ferhad Camii           |
| 3. İvaz Efendi Camii            | 47. Çavuşbaşı Camii                | 90. Sinan Ağa Camii             |
| 4. Nakşidil Valide Sultan Camii | 48. Mehmed Ağa Camii               | 91. Yarhisarî Muslihiddin Camii |
| 5. Hoca Ali Camii               | 49. Bazirgân Hüseyin Efendi Camii  | 92. Hâcegî Mustafa Efendi Camii |
| 6. Hacı İlyas Camii             | 50. İsmail Ağa Camii               | 93. Kirmasti Camii              |
| 7. Avcı Bey Camii               | 51. Cebecibaşı Camii               | 94. Hafız Paşa Camii            |
| 8. Karabaş Camii                | 52. Hatip Muslihiddin Camii        | 95. Hoca Hayreddin Camii        |
| 9. Ferruh Kethüda Camii         | 53. Molla Hüsrev Camii             | 96. Pirinççi Sinan Camii        |
| 10. Âdilşah Kadın Camii         | 54. Gül Camii                      | 97. Eski Ali Paşa Camii         |
| 11. Molla Aşkî Camii            | 55. Cebeci Ali Camii               | 98. Akseki Camii                |
| 12. Hacı İsa Camii              | 56. Kâtip Hüsrev Camii             | 99. Akşemseddin Camii           |
| 13. Çakır Ağa Camii             | 57. Müftü Ali Efendi Camii         | 100. Hürrem Çavuş Camii         |
| 14. Kahriye [Kariye] Camii      | 58. Çerağî Hamza Camii             | 101. Hoca Hayreddin Camii       |
| 15. Hoca Kasım Camii            | 59. Kovacı Camii                   | 102. Fatma Sultan Camii         |
| 16. Odun Yarıcı Mescidi         | 60. Bekcilis? Camii                | 103. Ahmed Paşa Camii           |
| 17. Tahta Minare Camii          | 61. Bitlice Ali Efendi             | 104. Attar Halil Camii          |
| 18. Hızır Çavuş Camii           | 62. Kabakulak Camii                | 105. Tûtî Abdüllatif Camii      |
| 19. Hammamî Muhyiddin Camii     | 63. Öküz Mehmed Paşa Camii         | 106. Molla Ahaveyn Camii        |
| 20. Kadı Sadeddin Camii         | 64. Merdibanlı Camii               | 107. Hacı İlyas Camii           |
| 21. Kefeli Camii                | 65. Karabaş Camii                  | 108. Hoca Veys Camii            |
| 22. Kasım Ağa Camii             | 66. Muhtesib İskender Camii        | 109. Emir Buharî Camii          |
| 23. Kemankeş Mustafa Paşa Camii | 67. Tahta Minare Camii             | 110. Haracî Muhyiddin Camii     |
| 24. Hacı Muhyiddin Camii        | 68. Üçbaş Camii                    | 111. İmaret-i Atîk Camii        |
| 25. Mihrimah Sultan Camii       | 69. Hacı Hasan Efendi Camii        | 112. Hacı Hasan Camii           |
| 26. Hatice Sultan Camii         | 70. Efdalzade Camii                | 113. Elvanzade Camii            |
| 27. Kızıl Mescid                | 71. Nişancı Paşa Camii             | 114. Yavuz Sinan Camii          |
| 28. Tercüman Yunus Camii        | 72. Bakkalzade Camii               | 115. Hacı Ahmed Camii           |
| 29. Yazıcı Camii                | 73. Kumrulu Mescid                 | 116. Hacı Davud Camii           |
| 30. Fethiye Camii               | 74. Valide Medresesi Camii         | 117. Hoca Hayreddin Camii       |
| 31. Cafer Subaşı Camii          | 75. Leblebici Camii                | 118. Hoca Halil Attar Camii     |
| 32. Mahmud Ağa Camii            | 76. Şeyh Resmî Mahmud Efendi Camii | 119. Kasap Demirhan Camii       |
| 33. İksirci Camii               | 77. Altı Poğaç Camii               | 120. Çırçır Camii               |
| 34. Karabaş Camii               | 78. Şeyh Murad Camii               | 121. Kepenekçi Ali Çelebi Camii |
| 35. Sirkeci Camii               | 79. Âşık Paşa Camii                | 122. Hüsrev Paşa Camii          |
| 36. Sinan Paşa Camii            | 80. Muhyiddin Kocavî Camii         | 123. Mimar Sinan Camii          |
| 37. Debbağ Yunus Camii          | 81. Üsküblü Camii                  | 124. Arpa Emimi Camii           |
| 38. Atîk Cebecibaşı Camii.      | 82. Haracî Camii                   | 125. Bayezid Ağa Camii          |
| 39. Hıra Mehmed Camii           | 83. Ahmed Buharî Türbesi           | 126. Kürkçübaşı Camii           |
| 40. Derviş Ali Camii            | 84. Papazzade Camii                | 127. Kâtip Muslihiddin Camii    |
| 41. Canfedâ Hatun Camii         | 85. (İsim yazılmamış)              | 128. Münecimbaşı Camii          |
| 42. Mescid                      | 86. Salih Paşa Camii               | 129. Nakkaş Paşa Camii          |
| 43. Hasan Paşa Camii            | 87. Bıçakçı Alaeddin Camii         | 130. Ördek Kasap Camii          |
| 44. Keçeci Pîrî Camii           |                                    | 131. Kaptan Sinan Paşa Camii    |

132. Simkeş Camii  
133. Kadiasker Mehmed Efendi Camii  
134. Kasap İvaz Camii  
135. Çıkrıkçı Kemaleddin Camii  
136. Hasan Halife Camii  
137. Halil Paşa Camii  
138. Sanki Yedim Camii  
139. Manısalı Mehmed Paşa  
140. Şah-ı Hûban Camii  
141. Molla Zeyrek Camii  
142. Pîr Mehmed Paşa Camii  
143. Zeyrek Camii  
144. Hace Kadın Camii  
145. Mehmed Paşa Camii  
146. Sarı Timur Camii  
147. Yumurtacılar Camii  
148. Ahî Çelebi Camii  
149. Tekneciler Camii  
150. İzzet Mehmed Paşa  
151. Mehmed Geylânî Camii  
152. Hidayet Camii  
153. Yeşil Kiremitli Camii  
154. Dâye Hatun Camii  
155. Vezir Camii  
156. Emir Camii  
157. Kadiasker-i Esbak Abdulkadir Camii  
158. Çelebioğlu Hayreddin Camii  
159. Yavaşca Şahin Camii  
160. Rüstem Paşa Camii  
161. Timurtaş Camii  
162. Kepenekçi Sinan Camii  
163. Kâtip Şemseddin Camii  
164. Sarı Bayezid Camii  
165. Voynuk Şücaeddin Camii  
166. Çivizade Camii  
167. Ferhad Ağa Camii  
168. Dülgeroğlu Camii  
169. Mustafa Bey Camii  
170. İskender Paşa Camii  
171. Silahdar Mustafa Camii  
172. Öksüzce Hatip Camii  
173. Lütfü Paşa Camii  
174. Himmetzade Tekyesi Camii  
175. Deniz Abdal Camii  
176. Sırrızade Tekyesi Camii  
177. Şehremini Camii  
178. Mustafa Çavuş Camii

179. Çivizade Camii  
180. Simkeş Camii  
181. İskender Ağa Camii  
182. Cafer Ağa Camii  
183. Sultan Mustafa Camii  
184. Saraç Doğan Camii  
185. Kadiasker Camii  
186. Defterdar Ahî Çelebi Camii  
187. Sultan Selim Camii  
188. Molla Ali Camii  
189. Molla Hüsrev Camii  
190. Yayla Camii  
191. Sinan Paşa Camii  
192. Bayezid Yusuf Camii  
193. Hüsam Bey Camii  
194. Sekbanbaşı Camii  
195. Hacı Teberrük Camii  
196. Şeyh Vefa Camii  
197. Molla Gürânî Camii  
198. Hoca Hamza Camii  
199. Saman Veren [-i evvel] Camii  
200. Sırrı Ağa Camii  
201. Molla Gürânî Camii  
202. Saman Veren [-i sâni] Camii  
203. İbrahim Paşa Camii  
204. Hacı Küçük Camii  
205. Hubyar Camii  
206. Hoca Paşa Camii  
207. Elvan Camii  
208. Ahmed Ağa Camii  
209. Karaköy Hüseyin Çelebi  
210. Nallı Mescid  
211. Fatma Sultan Camii  
212. Sahaf Süleyman Ağa Camii  
213. Dâye Kadın Camii  
214. Dâye Kadın Camii  
215. Mercan Camii  
216. Yakub Ağa Camii  
217. Kirazlı Mescid  
218. Molla Hüsrev Camii  
219. Sinekli Medrese Camii  
220. Revanî Çelebi Camii  
221. Firuz Ağa Camii  
222. Mimar Ayaz Camii  
223. Haydarhane Camii  
224. Sofular Camii  
225. Softa Sinan Camii  
226. Kara Nohut Camii  
227. Seydi Bey Camii

228. Nuri Dede Camii  
229. Macuncu Camii  
230. İbrahim Çavuş Camii  
231. Mimar Acem Camii  
232. Hasırcı Camii  
233. Melek Hatun Camii  
234. Mehmed Paşa Camii  
235. Hacı Evliya Camii  
236. Hacı Odabaşı Camii  
237. Koruk Camii  
238. Dülbentçi Camii  
239. Seyyid Halife Camii  
240. Fenaî Camii  
241. Molla Gürânî Camii  
242. Sarı Musa Camii  
243. Selçuk Hanım Camii  
244. Şeremet Çavuş Camii  
245. Kazganiye Camii  
246. Ebe Kadın Camii  
247. Kızıl Minare Camii  
248. Baba Hasan Ali Camii  
249. Muhtesib Karagöz Camii  
250. Emin Nureddin Camii  
251. Damat İbrahim Paşa Camii  
252. Kalenderhane Camii  
253. Hacı Kaptan İbrahim Paşa Camii  
254. Hacı Ali Camii  
255. Yeni Mescid  
256. Hatice Usta Camii  
257. Hace Pîrî Mehmed Efendi Camii  
258. Hüseyin Ağa Camii  
259. Mahmud Paşa Camii  
260. Servili Camii  
261. Cezerî Hüseyin Paşa Camii  
262. Beşir Ağa Camii  
263. Yavuz Sultan Selim Camii  
264. Zeyneb Sultan Camii  
265. Lala Hayreddin Camii  
266. Üskübî Camii  
267. Molla Fenarî Camii  
268. Firuz Ağa Camii  
269. Mehmed Ağa Camii  
270. Sinan Ağa Camii  
271. Hacı Ferhad Camii  
272. Asmalı Mescid  
273. Köprülüoğlu Mescidi  
274. Molla Fenarî Mescidi  
275. Atîk Ali Paşa Camii



276. Mimar Hayreddin Camii  
277. Çorlulu Ali Paşa Camii  
278. Kalıçeci Hasan Camii  
279. Emir Bey Camii  
280. Sekbanbaşı Yakub Ağa Camii  
281. Papazoğlu Camii  
282. Hekim Çelebi Camii  
283. Mimar Kemaleddin Camii  
284. Kızıldaş Camii  
285. Balaban Ağa Camii  
286. Fatih Camii  
287. Molla Kestel Camii  
288. Kemal Paşa Camii  
289. Kırımî Camii  
290. Câmeşuyucu Camii  
291. Hoş Kadem Camii  
292. İsmail Ağa Camii  
293. Oruç Gazi Camii  
294. Hacı Bayram Kaftanî Camii  
295. Keşi Hatun Camii  
296. Haseki Camii  
297. Nevbahar Camii  
298. Bekir Paşa Camii  
299. Kasap Halil Camii  
300. Hacı Timur Camii  
301. Seyyid Ömer Camii  
302. Hüsameddin Camii  
303. Uzun Yusuf Camii  
304. Haydar Kethüda Camii  
305. Takyeci Camii  
306. Tarsus Camii  
307. Karabaş Camii  
308. Karagöz Mehmed Paşa Camii  
309. Debbağzade Kethüdası Ahmed Efendi Camii  
310. Vani Tekyesi Camii  
311. Lalazade Ahmed Efendi Camii  
312. Çivizade Camii  
313. İbrahim Paşa Camii  
314. Meşeli Mescidi  
315. Sitte Hatun Camii  
316. Arabacı Bayezid Camii  
317. Yahya Efendi Camii  
318. Canbaz Mustafa Bey Camii  
319. Bazirgân Hacı Hüsrev Camii  
320. Kâtip Muslihiddin Camii  
321. Şüca' Mehmed Çavuş Camii  
322. Hekimoğlu Ali Paşa Camii  
323. Davud Paşa Camii

324. Yavuz Mehmed Ağa Camii  
325. Murad Paşa Camii  
326. Gurebâ Hüseyin Ağa Camii  
327. Kâtip Muslihiddin Camii  
328. Yakub Ağa Camii  
329. Alem Bey Camii  
330. Kemankeş Ahmed Ağa Camii  
331. Kuyumcu Bahşâyış Camii  
332. Mesih Paşa Camii  
333. Çoban Çavuş Camii  
334. Dalataban Camii  
335. Soğan Ağa Camii  
336. Kepenek Camii  
337. Saraç İshak Camii  
338. Esir Kemal Camii  
339. Uzun Şücaeddin Camii  
340. Divanî Ali Camii  
341. Emin Sinan Camii  
342. Tahta Minare Camii  
343. Kâtip Sinan Camii  
344. Dizdariye Camii  
345. Üçler Camii  
346. Helvacı Camii  
347. Siyah Mehmed Paşa Camii  
348. İmaret Camii  
349. Nakilbend Camii  
350. Güngörmez Camii  
351. Kabasakal Camii  
352. İshak Paşa Camii  
353. Can Kurtaran Hüseyin Ağa Camii  
354. Akbıyık Camii  
355. Kapı Ağası Sinan Ağa Camii  
356. Çakır Ağa Camii  
357. Küçük Ayasofya Camii  
358. Bostanî Ali Ağa Camii  
359. Behram Çavuş Camii  
360. Bâlî Paşa Camii  
361. Cadu Hamid Camii  
362. İbrahim Paşa Camii  
363. Lala Hüseyin Paşa Camii  
364. Nişancı Camii  
365. Şeyh Ferhad Bey Camii  
366. Hacı Bayram Kaftanî Camii  
367. Mercimek Çakır Ağa Camii  
368. Kara Mahmud Paşa Camii  
369. Hanım Sultan Camii  
370. Kovacı Dede Camii  
371. Çakır Ağa Camii  
372. Kâtip Muslihiddin Camii

373. Zeyneb Kadın Camii  
374. Cerrah Paşa Camii  
375. Canbaziye Camii  
376. Hacı Timur Camii  
377. Hubyar Camii  
378. Şeyhülharem Camii  
379. Haydar Kethüda Camii  
380. Bıyıklı Hüsrev Camii  
381. İbrahim Paşa Camii  
382. Davud Bey Camii  
383. Koca Mustafa Paşa Camii  
384. Ağa Camii  
385. İskender Camii  
386. Ali Fakih Camii  
387. Duhaniye Camii  
388. Sancakdar Hayreddin Camii  
389. Sultan Camii  
390. Çavuşzade Camii  
391. Çivizade Camii  
392. Kürkçü Camii  
393. Bostancıbaşı Abdullah Ağa Camii  
394. İnebey/Eynebey Camii  
395. Kara Müezzın Camii  
396. Şehsuvar Camii  
397. Çelebi Hasan Paşa Camii  
398. Kürkçübaşı Süleyman Ağa Camii  
399. Süleyman Ağa Camii  
400. Kazgancı Camii  
401. Dülbentçi Camii  
402. Muhasebeci Ahmed Efendi Camii  
403. Malkoç Süleyman Ağa Camii  
404. Bostan Camii  
405. Nailî Abdullah Paşa Camii  
406. Kasap İlyas Camii  
407. Bayezid-i Cedîd Camii  
408. Etyemez Tekyesi Camii  
409. Hatuniye Camii  
410. Abdi Çelebi Camii  
411. El-Hac Raşid Efendi Camii  
412. Hacı Hamza Camii  
413. Çerağî Hasan Camii  
414. Hacı Kadın Camii  
415. Zeytuniye Camii  
416. Hacı Manka? Camii  
417. Hacı Hüseyin Camii  
418. Arap Kapısı Camii  
419. Mîrahur Camii  
420. Hacı Evhad Camii

421. Hacı Pîrî Camii
422. Kürkçü Camii
423. Hacı İlyas Camii
424. Kule Camii
425. Bucak Bağı Camii

### İstanbul Surunun Dâhilinde Meşhur Olan Yokuşlar Cedveli\*

1. Soğuk Çeşme Yokuşu
2. Şengül Hamamı Yokuşu
3. Cağaloğlu Yokuşu
4. Mahmut Paşa Yokuşu
5. Çakmakçılar Yokuşu
6. Uzun Çarşı Yokuşu
7. Divoğlu Yokuşu
8. Saatçi Yokuşu
9. Mehmet Paşa Yokuşu
10. Zeyrek Yokuşu
11. Fil Yokuşu
12. Horasancı Yokuşu
13. Debbağ Yunus Yokuşu
14. Kırk Nerdiban Yokuşu
15. Camcı Çeşmesi Yokuşu
16. Sancaktar Yokuşu
17. Otlukçu Yokuşu
18. Tena Yokuşu
19. Hasan Hüseyin Yokuşu
20. Bastırmacı Yokuşu
21. Macarlar Yokuşu
22. Çinili Çeşme Yokuşu
23. Tabgan Yokuşu
24. Mekikçi Yokuşu
25. Hançerli Yokuşu
26. Mumhane Yokuşu
27. Şehit Mehmet Paşa Yokuşu
28. Peykhane Yokuşu
29. Gedik Paşa Yokuşu
30. Ağa Yokuşu
31. Selim Paşa Yokuşu
32. Baruthane Yokuşu
33. Balcı Yokuşu
34. Tozkoparan Yokuşu
35. Cerrah Paşa Yokuşu
36. Etyemez Yokuşu
37. Çilingirli Yokuşu
38. Balıkçılar Yokuşu
39. Vefa Yokuşu
40. Yokuş Çeşme

### İstanbul Surunun Dâhilinde Meşhur Olan Mevki'ler ve Cadde Tarikler Cedveli\*

1. Demir Kapı
2. Aydınoğlu Tekyesi
3. Soğuk Çeşme
4. Kaba Sakal
5. Bayram Fırını
6. Arasta Odaları
7. Nahılbend
8. Hoca Paşa
9. Acı Musluk
10. Cağaloğlu
11. Kapalı Fırın
12. Acı Hamam
13. Divan Yolu
14. Tavuk Pazarı
15. İrgad Pazarı
16. Meydancık
17. Haseki Hamamı
18. Hoca Hanı
19. Yere Batan
20. Kalpakçılarbaşı
21. Bit Pazarı
22. Parmak Kapı
23. Okçularbaşı
24. Vezneciler
25. Daltaban
26. Bozdoğan Kemeri
27. Dökmeciler
28. Tahta Kale
29. Hasırcılar Derunu
30. Alaca Hamam
31. Ketencilerbaşı
32. Tahmis Önü
33. Asma Altı
34. Nalburlar
35. Kutucular
36. Kantarcılar
37. Kible Çeşmesi
38. Küçük Pazar
39. Kurnacılar
40. Şehzadebaşı
41. Çukur Çeşme
42. Koska
43. Musalla
44. Çifte Gelinler
45. Langa
46. Aksaray

47. Cellat Çeşmesi
48. Horhor
49. Akar Çeşme
50. Sepetçilerbaşı
51. İbrahim Paşa Hamamı
52. Kırk Çeşme
53. Çinili Hamam
54. Azaplar
55. Haydar
56. Çingiraklı Değirmen
57. Küçük Mustafa Paşa
58. Müftü Hamamı
59. Kadı Çeşmesi
60. Çukur Hamam
61. Çırçır
62. Tezgâhçılarbaşı
63. At Pazarı
64. Küçük Karaman
65. Saraçhanebaşı
66. Deve Hanı
67. Sofular
68. Telüklü Çeşme
69. Avrat Pazarı
70. Çifte Fırınlar
71. İsa Kapısı
72. Koca Çınar
73. Cuma Pazarı
74. Altı Mermer
75. Emirler Çeşmesi
76. Yeni Mahalle
77. Taş Kasap
78. Yüksek Kaldırım
79. Halıcılar Köşkü
80. Sarı Gez
81. Malta Çarşısı
82. Büyük Çarşı
83. Çarşamba Pazarı
84. Kumrulu
85. Fethiye
86. Zincirli Kuyu
87. Cumartesi Pazarı
88. Keçeciler
89. Sarmaşık
90. Acı Çeşme
91. Salma Tomruk
92. Sultan Hamamı

\* Haritada sıralama Osmanlı alfabesine göre yapılmıştır.  
Burada ise rakamlar kullanılmıştır.



93. Kesme Kaya
94. Drağman
95. Lonca
96. Tekfur Sarayı
97. Kürkçü Çeşmesi
98. Yatağan Çeşmesi
99. Molla Aşkî
100. Çınarlı Çeşme

#### **Eyyüb Ensarî'de Meşhur olan Yokuşlar Cedveli**

1. Uncu Bayırı Yokuşu
2. Rami Çiftliği Yokuşu
3. Kırk Nerdiban Yokuşu

4. Balcı Yokuşu
5. Nişancı Yokuşu
6. Sıra Serviler Yokuşu
7. Oluklu Bayır Yokuşu
8. Ermeni Yokuşu

#### **Eyyüb Ensarî'de Meşhur olan Mevki'ler Cedveli**

1. Eski Yeni Hamam
2. Sofular
3. Dökmeciler
4. Gümüşsuyu
5. İdris Köşkü
6. Topçular

7. Münzevi
8. Otakçılar
9. Ak Türbe
10. Yeni Çeşme
11. Çömlekçiler
12. Akar Çeşme
13. Tokmak Tepe
14. Savaklar
15. Zülâlî Çeşme
16. Ermeni Mahallesi
17. Kuru Kavak
18. Çinili Çeşme
19. Arpa Emini Çeşmesi
20. Ermeni Mahallesi

### **Sütlüce'den Dolmabahçe'ye Varınca Kadar Meşhur olan Yokuşlar ve Mevki'ler ve Cadde Tarikler ve Üsküdar'da Vâki' Meşhur Yokuşlar ve Mevki'ler Cedvelidir**

#### **Sütlüce ve Dolmabahçe'ye Varınca Kadar Meşhur olan Yokuşlar Cedveli**

1. Tekye Yokuşu
2. Parmakkapı Yokuşu
3. Kırk Nerdiban Yokuşu
4. Yarımlı Yokuşu
5. Kilise Yokuşu
6. Çık Salın Yokuşu
7. Tomanoglu Yokuşu
8. Fıstıklı Yokuşu
9. Pîr Paşa ve Parmakkapı Yokuşu
10. Kalaycı Bahçesi Yokuşu
11. Arabacılar Yokuşu
12. Kızıl Minare Yokuşu
13. Hasköy'de Kilise Yokuşu
14. Hasköy'de Parmakkapı Yokuşu
15. Keçeci Mahallesi Yokuşu
16. Doymaz Dere Yokuşu
17. İbadullah Yokuşu
18. Zindan Arkası Yokuşu
19. Emin Çeşmesi Yokuşu
20. Surikoş Yokuşu
21. Yeni Çeşme Yokuşu
22. Kalafatçılar Yokuşu
23. Yel Değirmeni Yokuşu
24. Mekteb-i Bahriye Yokuşu
25. Diğer Mekteb-i Bahriye Yokuşu
26. Matbah Kapısı Yokuşu
27. Paşa Çeşmesi Yokuşu

28. Ak Baba Yokuşu
29. Emir Efendi Yokuşu
30. Nalınca Yokuşu
31. Paşa Hamamı Yokuşu
32. Yeni Mahalle Yokuşu
33. Değirmen Yokuşu
34. Türbe Yokuşu
35. Cevizaltı Yokuşu
36. Haftancı Yokuşu
37. Sinan Bey Yokuşu
38. Zincirli Yokuşu
39. Taş Köprü Yokuşu
40. Tahta Köprü Yokuşu
41. Pehlivan Yokuşu
42. Hacı Hüsrev Yokuşu
43. Kara İmam Yokuşu
44. Sakızağa Yokuşu
45. Hastahane Yokuşu
46. Hacıahmed Yokuşu
47. Bedevî Yokuşu
48. Tatavla Yokuşu
49. Kilise Yokuşu
50. Çeşme Yokuşu
51. Yeni Mahalle Yokuşu
52. Taksim Yokuşu
53. Çukur Yokuşu
54. Papaz Köprü Yokuşu
55. Saray Burnu Yokuşu
56. Emin Camii Yokuşu
57. Mevlevihane Yokuşu
58. Akarca Yokuşu

59. Sürurî Yokuşu
60. Karanlık Çeşme Yokuşu
61. Aynalı Çeşme Yokuşu
62. Âşık Meydanı Yokuşu
63. Tozkoparan Yokuşu
64. Cağaloğlu Çeşmesi Yokuşu
65. Destereci Yokuşu
66. Yeni Cami Yokuşu
67. Kapalı Kapı Yokuşu
68. Kız Kapısı Yokuşu
69. Karaköy Yokuşu
70. Kule Kapısı Yokuşu
71. Perşembe Pazarı Yokuşu
72. Cizvit Yokuşu
73. Kapı Yokuşu
74. Büyük Kilise Yokuşu
75. Pençşembe Yokuşu
76. Kule Kapısı'ndan Aşağı Hendek Yokuşu
77. Dibek Yokuşu
78. Karanlık Mescid Yokuşu
79. Humbaracı Yokuşu
80. Karanlık Mescid Yokuşu
81. Boğaz Kesen Yokuşu
82. Kaval Yokuşu
83. Taktak Yokuşu
84. Yalnız Fırın Yokuşu
85. Balık Pazarı Yokuşu
86. Yeni Mahalle Yokuşu
87. Ağa Hamamı Yokuşu
88. Ağa Camii Yokuşu

89. Çukur Cuma Yokuşu
90. Kadıhane Yokuşu
91. Firuz Ağa Yokuşu
92. Defterdar Yokuşu
93. Uzun Odalar Yokuşu
94. Kazgancı Yokuşu
95. Deve Bağirtan Yokuşu
96. Hamam Yokuşu
97. Tavukçu Yokuşu
98. Eşek Bağirtan Yokuşu
99. Dolma Yokuşu
100. Yeni Yokuşu
101. Tuzcu Yokuşu
102. Arabacı Yokuşu
103. Süleymaniye Yokuşu
104. Tekye Yokuşu
105. Kışla Yokuşu
106. Bayıldım Yokuşu
107. Tüfenkhane Yokuşu
108. Dolmabahçe Yokuşu
109. Gümüşsuyu Yokuşu
110. Maçka Yokuşu
111. Kışlak Yokuşu
112. Küçük Çiftlik Yokuşu

### Üsküdar'da Meşhur olan Yokuşlar ve Mevki'ler Cedveli

1. Büyük Yokuş
2. Deve Bağirtan Yokuşu
3. Menzilhane Yokuşu
4. Toptaşı Yokuşu
5. Ahmedoğlu Yokuşu
6. Acı Çeşme Yokuşu
7. Ağazade Yokuşu
8. Açık Türbe Yokuşu
9. Harem İskelesi Yokuşu
10. Aziz Mahmud Efendi Yokuşu
11. Eski Hamam Yokuşu
12. Kuşoğlu Yokuşu
13. Divitçiler Yokuşu
14. Solak Sinan Yokuşu

### Üsküdar'da Meşhur olan Yokuşlar ve Mevki'ler \*

1. Sultan Tepesi
2. İcadiye
3. Selamsız
4. Tekye Kapısı
5. Bülbül Deresi

6. Toygar Tepesi
7. Çavuş Deresi
8. At Pazarı
9. İnadiye
10. Top Taşı
11. Nuh Kuyusu
12. Yeni Mahalle
13. Açık Türbe
14. İhsaniye

### Sütlüce'den Dolmabahçe'ye Varınca Kadar Meşhur Olan Mevki'ler ve Cadde Tarikler Cedveli\*\*

1. Sütlüce
2. Halıcıoğlu
3. Odalar Kapısı
4. Bozhane
5. Pîrî Paşa
6. Fıstıklı
7. Barımlı
8. Lengerhane
9. Arabacılar
10. Beylik Selhane
11. Hasköy
12. Cami Altı
13. Doymaz Dere
14. Dut Altı
15. Kulaksız Hamamı
16. Emin Efendi Çeşmesi
17. Yeni Çeşme
18. Paşa Çeşmesi
19. Paşa Hamamı
20. Acı Çeşme
21. Zincirli Kuyu
22. Ceviz Altı
23. Emirdeci Hamamı
24. İncirli Bahçe
25. Sakız Ağacı
26. Yalnız Bakkal
27. Tersane Kapısı
28. İkinci Pazarı
29. Sel Kapısı
30. Cuma Pazarı
31. Kasım Paşa Mahallesi
32. Baş Hane
33. Dört Kapı
34. Debbağhane
35. Büyük Hamam

36. Uzun Yol
37. Uzun Yolda Akarca
38. Dere Mahallesi
39. Pehlivan Kapısı
40. Türabî Baba Tekyesi
41. Ciğerim Dede Tekyesi
42. Küçük Hamam
43. Karanlık Çeşme
44. Kutluk Mire
45. Gizlice Evliya
46. İplikçi Hamamı
47. Dere Hamamı
48. Sinekli Selvi
49. Aynalı Çeşme
50. Lonca sokağı
51. Sipahi Fırını
52. Mahmud Ağa Çeşmesi
53. Asmalı Mescid Çeşmesi
54. Yemenici Çeşmesi
55. Kıptî Mahallesi
56. Cağaloğlu Çeşmesi
57. Galata'da Çeşme Meydanı
58. Galata Mahkemesi
59. Yeşil Direkli Hamam
60. Bat Pazarı
61. Bezzazistan
62. Yorgancılar
63. Puslacılar
64. Kürkçüler
65. Mahkeme Hamamı
66. Zincirli Han
67. Kurşunlu Han
68. Çadır Hanı
69. Yüksek Kaldırım
70. Kemer Altı
71. Karaköy Hamamı
72. Galata Bank Pazarı
73. Pençşenbe Pazarı
74. Haracî Sokağı

\* "Üsküdar'da Meşhur olan Yokuşlar ve Mevki'ler Cedveli" başlığı altındaki yokuşların yazıldığı ilk cetvelin sıralaması (1-14 arası) rakamlarla yapılmış, Sultan tepesi ile başlayan, mevkilerin adı ile başlayan bölümün sıralaması alfabe ile yapılmıştır. Bu nedenle bu başlık haritanın aslında olmamakla birlikte ayrıma da dikkat çekmek için tarafımızdan ilave edilmiştir.

\*\* Haritada sıralama Osmanlı alfabesine göre yapılmıştır. Burada ise rakamlar kullanılmıştır.



<p>75. El Sokağı 76. Yanık Kapı 77. Kapalı Fırın 78. Kapı İçi 79. Kapı İçi Hamamı 80. Yelkenciler 81. Balık Pazarı 82. Debbağhane 83. Tophane Çeşme Meydanı 84. Lüleçiler 85. Tophane Mahkemesi 86. Mahkeme Hamamı 87. Medrese 88. Esir Pazarı 89. Hendek 90. Yazıcı Hamamı 91. Dört Yol Ağızı 92. Tophane Önü 93. Beyoğlu 94. Çukur Cuma 95. Bostanbaşı 96. Boğazkesen 97. Yeni Mahalle 98. Ağa Hamamı 99. Firuz Ağa 100. Salı Pazarı</p>	<p>2. Burgaz tariki 3. Kapudan Paşa Çayırı 4. Kağıdhane Deresi 5. Burgaz tariki 6. Burgaz tariki 7. Kapudan Paşa Ayazması 8. Beşiktaş ve Kuruçeşme ve Kasımpaşa'ya ve Hasköy'e giden tariki 9. Cısr 10. Yeldeğirmeni 11. Taşköprü tariki 12. Kağıdhane tariki 13. Alibeyköy tariki 14. Cami 15. Beşiktaş ve Kuruçeşme tariki 16. Beylikçi Efendi'nin Çiftliği 17. Cısr 18. İbrahim Efendi Çiftliği 19. Muhzırbaşı Çiftliği</p>	<p>28. Cami 29. Kasr-ı hümayun 30. Karakolhane 31. Çeşme 32. Küçüksu 33. Su terazileri 34. Çeşme 35. Kandilli İskelesi 36. Kandilli Camii 37. Kandilli Burnu 38. Mezarlık 39. Çeşme 40. Çeşme 41. Saray Bağçesi 42. Çeşme 43. Halil Paşa Sarayı 44. Dalyan İskelesi 45. Mezarlık 46. Maşatlık 47. Halil Paşa Köşkü</p>
<p><b>A1</b> 1. Saye</p>	<p><b>E1</b> 1. Çiftlik 2. Rumeli Hisarı 3. Fenar 4. Şehidlik 5. Katib Camii 6. Kasr-ı hümayun 7. Nişantaşı 8. Kalafat yeri 9. Bebek Cami-i şerifi 10. İskele 11. Bebek 12. Kasr-ı hümayun 13. Bebek Karakolhanesi 14. Sultan Köşkü 15. Atiyye Sultan Sahilhanesi 16. Vezir Köşkü 17. Çeşme 18. Hamam 19. Hamam İskelesi 20. Çeşme 21. Hisar Camii 22. Cami 23. Hisar İskelesi 24. Anadolu Hisarı 25. Mezaristan 26. Küçüksu Çayırı 27. Çeşme</p>	<p><b>F1</b> 1. Çayır 2. Namazgah 3. Mezaristan 4. Çeşme 5. Göksu 6. Çeşme 7. Cısr 8. Karakolhane 9. Çeşme</p>
<p><b>B1</b> 1. Çınarlı Çeşme Bağçeleri 2. Taşköprü Deresi 3. Taşköprü Bağçeleri 4. Çınarlı Çeşme 5. Taşköprü tariki 6. Paşa Çayırı 7. Kanlıkavak Çeşmesi 8. Hazinedar Ağa Çayırı 9. Göl 10. Göl 11. Kiremithane 12. Alibey karyesi 13. Tekye 14. Cami-i şerif 15. Sığır ağılı</p>	<p><b>A2</b> 1. Küçükköy 2. Kemer 3. Kemer 4. Beylikkeçe 5. Çeşme 6. Kemer</p>	<p><b>B2</b> 1. Tabya 2. Bağçeler 3. Havuz 4. Saye tariki 5. Cısr 6. Tarla 7. Yahyabey Çiftliği 8. Karadolap Bağçeleri</p>
<p><b>C1</b> 1. Bağçeköy tariki</p>		

9. Bađ	11. Hastahane	10. Gülgülođlu'nun Bađçesi
10. Tarlalar	12. Cami	11. Ayazma
11. Burgaz tariki	13. Kuleli	12. Südlüce Cami
12. Fil Köprüsü	14. Mezaristan	13. İbrahimhanzade Sahilhanesi
13. Karakolhane	15. Deđirmen	14. Südlüce İskelesi
14. Küçükköy tariki	16. Anbar İskelesi	15. Çıksalın
15. Cısr	17. Kireç ocakları	16. Mühendishane-i hümayun
16. Silahdar Ađa	18. Bađlar	17. Anbar
17. Kasr-ı cedid	19. Yeni Mahalle	18. Harmanbaşı İskelesi
18. Küphane	20. Çeşme	19. Humbarhane Kışlađı
19. Silahdar Ađa tariki	21. Cami	20. Anbarlar
20. Bađ	22. Çeşme	21. Halıciođlu İskelesi
21. Matbah	23. Cami	22. Gümüşhane
22. Cısr-i cedid	24. Hacı Ömer Cami	23. Harman
23. Cađalođlu çayırı	25. Çeşme	24. Harman
24. Tarla	26. Çengelköy Cami	25. Buzhane İskelesi
25. Talimhane	27. Akındı Burnu	26. Pir Paşa İskelesi
26. Adalar	28. Cami	27. Lengerhane
27. Alibeyköyü'ne giden tarik	29. Karakolhane	28. Dereađzı
28. Harman	30. Kilise	29. Harman
29. Küpcüler	31. Arnavudköy İskelesi	30. Sahilhane İskelesi
30. İdris Köşkü tariki	32. Nişantaşı	31. Büyük İskele
31. Harman	33. Cami	32. Camialtı İskelesi
32. Harmanlar	34. Hamam	33. Kasr
	35. Kuruçeşme Karakolhanesi	34. Karakolhane
	36. Kuruçeşme İskelesi	35. Zahir anbarı
	37. Nişantaşı	36. Felahî Bađçesi
	38. Esmâ Sultan Sahilhanesi	37. Fıstıklı
	39. Etmekçiođlu Deresi	38. Ada
	40. Etmekçiođlu karakolu	39. Bahariye çayırı
		40. Bahariye Köşkü
		41. Bahariye
		42. Ada
		43. Taşlıburun İskelesi
		44. Ada
		45. Şâh Sultan İskelesi
		46. Şâh Sultan Camii
		47. Karakolhane
		48. İdris Köşkü Mahallesi
		49. Gümüşsuyu
		50. Kaşgarî Tekyesi
		51. İplikhane
		52. İslam Bey Camii
		53. Tarlalar
		54. Kasım Paşa Camii
		55. Eskibeyler Hamamı
		56. Çiftlik
		57. Valide İmareti
		58. Valide Türbesi
<b>C2</b>		
1. Su hazinesi		
2. Beşiktaş ve Kuruçeşme tarîki		
3. Tarla		
4. Kasr-ı hümayun		
5. Saray-ı hümayun		
6. Tarla		
7. Araba yolu		
8. Kađıdhane'ye giden tarik		
9. Araba yolu		
10. Kettancı Deresi		
11. Çiftlik		
	<b>F2</b>	
	1. Çiftlik Tariki	
	<b>A3</b>	
	1. Küçükköy tariki	
	2. Ramî Çiftliđi Kışlađ-ı hümayunu	
	3. Çiftlik	
	<b>B3</b>	
	1. Kırkađaç Bađçeleri	
	2. Harmanlar	
	3. Karakolhane	
	4. Karaađaç	
	5. Yusûf Efendi Bađçesi	
	6. Bademli	
	7. Mađara	
	8. Hasırcızade Tekyesi	
	9. Şalope Tersânesi	
<b>E2</b>		
1. Halil Paşa Limanı		
2. Çeşme		
3. Çeşme		
4. Vaniköy		
5. İcadiye Köşkü		
6. Vaniköy Camii		
7. Tabya		
8. Kışlak		
9. Kışlađ-ı hümayun		
10. Çeşme		



59. Türbe
60. Dökmeciler Camii
61. Sofiler Camii
62. Çeşme
63. Mescid
64. Türbe
65. Kızıl Mescid
66. Debbâğhane
67. Zal Mahmud Paşa Camii
68. Saray-ı hümayun
69. Kasım Paşa Camii
70. Feshane
71. Defterdar İskelesi
72. Mescid
73. Defterdar Camii
74. Nurullah Bey Camii
75. Vezir Tekyesi
76. Baba Haydar Camii
77. Çeşme
78. Takyeci Camii
79. Aktürbe Camii
80. Dede Mahremi Camii
81. Topçular
82. Topçular Camii
83. Mezaristan
84. Çamur İskelesi
85. Ya-vedud İskelesi
86. Ya-vedud Camii
87. Çınar Karakolhanesi
88. Hamam İskelesi
89. Ayvansaray İskelesi

### C3

1. Beşiktaş'a giden tarik
2. Hastahane
3. Beşiktaş'a giden tarik
4. Hastahane
5. İncirlibağçe Deresi
6. Çobançeşmesi
7. Kasımpaşa'dan Kağıdhane'ye giden tarik
8. Büyükdere tariki
9. Dolap Deresi
10. Sakızağacı Deresi
11. Maşatlık
12. Millet Hastahanesi
13. Katolik Kilisesi
14. Kilise
15. Kabristan

16. İncirlibağçe
17. Tersane cebehanesi
18. Karakolhane
19. Hacı Osman Efendi'nin bağçesi
20. Piyale Paşa Camii
21. Guslhane
22. Mandra
23. Tersane Hastahanesi
24. Sahaf Muslihiddin Camii
25. Taşköprü
26. Hanımlar bağçesi
27. Hacı Ahmed Camii
28. Çimşirli Tekye
29. El-Hac Hüsrev Camii
30. Bağçeler
31. Bedevi Tekyesi
32. Karakolhane
33. İplikçi Hamamı
34. Papaz Köprüsü
35. Dere Hamamı
36. İbrahim Efendi Cami
37. Baş Hasan Efendi Camii
38. Küçük Piyale Camii
39. Kulaksız Camii
40. İbadullah Cami

### D3

1. Yıldız Köşkü
2. Karakolhane
3. Kilise
4. Valide Köşkü
5. Ortaköy Camii
6. Ortaköy İskelesi
7. Yıldız Köşkü Karakolhanesi
8. İhlamur
9. Köşk
10. Valide Çiftliği
11. Çeşme
12. Alem
13. Yahya Efendi
14. Karakolhane
15. Hacı Hüseyin Ağa Camii
16. Rum Ali Cami
17. Uzunca ova
18. Karakolhane
19. Hamam
20. Asariye Cami
21. Maçka Kışlağı
22. Sahilsaray-ı hümayun

23. Hazinedar Ağa Cami
24. Valide Karakolhanesi
25. Karakolhane
26. Karakolhane
27. Fişnezade Cami
28. Sultan Süleyman Cami
29. Kılıç Ali İskelesi
30. Hibetullâh Sultan Cami
31. Haraccı Ağa İskelesi
32. Beşiktaş İskelesi
33. Çifte Vavlar
34. Çinili Köşk
35. Beşiktaş Sahilsaray-ı hümayunu
36. Hamam
37. Tekerlek Camii
38. Karakolhane
39. Bayıldım Köşkü
40. Tüfenghane
41. Süvari Kışlağı
42. Tüfenghane vapuru
43. Dolmabağçe İskelesi
44. Karakolhane
45. Kereste anbarı

### E3

1. Defterdar Camii
2. Defterdar Burnu
3. Dalyan İskelesi
4. Koyun İskelesi
5. Bostan
6. Havuzbaşı İskelesi
7. Kahvehane
8. Havuzbaşı Meydanı
9. Çeşme
10. Bağlar
11. Tulumba
12. Çeşme
13. Mehmed Ali Paşa Hazretleri'nin Sahilhanesi
14. Bağçeler
15. Çeşme
16. Beylerbeyi Cami
17. Çeşme
18. Karakolhane
19. Araba Meydanı
20. Aralık İskelesi
21. Çeşme
22. Çeşme
23. Hamam İskelesi

<p>24. Cami 25. Hamam 26. Meydan 27. Bağlar 28. Mezarlık 29. Çeşme 30. Çeşme 31. Karakolhane 32. Saray-ı hümayun hududu 33. Çeşme 34. Çeşme 35. Havuz 36. Bostanlar 37. Karakolhane 38. Saray-ı hümayun bağçesi 39. Karakolhane 40. Liman 41. Çeşme 42. Fıstıklı Mescid 43. Çeşme 44. Çeşme 45. Tekye Meydanı 46. Atik cebehane 47. Nakkaş tabyası 48. Havuz 49. Çeşme 50. Karakolhane 51. Karakolhane 52. Kuzguncuk İskelesi 53. Kuzguncuk 54. Çeşme</p>	<p>8. Cami 9. Köşk 10. Davut Paşa Kışlağı</p>	<p><b>C4</b> 1. Ayaz Paşa Camii 2. Karakolhane 3. Kazgancı Camii 4. Sorma-gir Camii 5. Sirkeci Camii 6. Şeyh Yunus Efendi Tekyesi 7. Cihangir Camii 8. Süheyl Bey Camii 9. Salıpazarı Burnu 10. Salıpazarı İskelesi 11. Kayıkhaneler Limanı 12. Temyurhane 13. Dayezade Yusuf Efendi Camii 14. İlyas Çelebi Camii 15. Firuzağa Camii 16. Karakolhane 17. Karakolhane 18. Rum Kilisesi 19. Karakolhane 20. Ağa Camii 21. Nişantaşı 22. Sultan Süleyman Camii 23. Defterdar Camii 24. Çukurcuma Hamamı 25. Nalıncı Camii 26. Gedik Abdi Camii 27. Emir Tekyesi 28. Peşmaniye Camii 29. Mescit 30. Surikoz (Seferikoz) Camii 31. Sirkeci Muslihiddin Camii 32. Zindan 33. Tersane Camii 34. Maçuna altı 35. Tersane sahası 36. Yeni Çeşme 37. Kadı Mehmed Efendi Camii 38. Yeldeğirmeni Camii 39. Mekteb-i Bahriye 40. Kereste Mahzeni 41. Mahzen-i sürb 42. Sergi Emini Kasrı 43. Acıçeşme Camii 44. Dörtkuyu Köprüsü 45. Tersanekapısı Köprüsü 46. Kapıüstü Camii 47. Kayıkhane 48. Tersane Kethudası Camii</p>
<p><b>F3</b> 1. Tarlalar 2. Bağlar 3. Yeldeğirmeni 4. Kasır 5. Çeşme 6. Büyük Çamlıca 7. Çeşme</p>	<p><b>B4</b> 1. Aynalıkavak İskelesi 2. Hezar vapuru 3. Peksimethane 4. Errehane 5. Haddehane 6. Lakoz 7. Darağacı 8. Büzme mahalli 9. Ayvansaray Kapısı 10. Arslan İskelesi 11. Otakcılar Camii 12. Cami 13. Mustafa Paşa Tekyesi 14. Emir Buhari Tekyesi 15. Kabristan 16. Savaklar Camii 17. Eğrikapı 18. Kabristan 19. Su terazisi 20. Karakolhane 21. Edirnekapısı 22. Maşatlık 23. Bostan 24. Kabristan 25. Mezaristan 26. Bostanlar 27. Topkapı 28. Mezaristan 29. Takyeci Mahallesi 30. Posta tarîki 31. Namazgah 32. Halıcıoğlu İskelesi 33. Hasköy İskelesi 34. Balat İskelesi 35. Balatkapısı 36. Fenar İskelesi 37. Fenarkapısı 38. Petrokapısı 39. Sultan Selim Camii 40. Fatih Sultan Mehmet Han Camii 41. Yenibağçe çayırı 42. Karagümruk</p>	
<p><b>A4</b> 1. Davut Paşa Hastahanesi 2. Tarlalar 3. Bağ 4. Tarlalar 5. Çeşme 6. Han 7. Cami</p>		



49. Divanhane  
50. Hatab İskelesi  
51. Mahkeme Köprüsü  
52. Seyl Kapısı  
53. Kasım Paşa Camii  
54. Cumapazarı Köprüsü  
55. Süruri Köprüsü  
56. Tahtelkadı Camii  
57. Mevlevihane Köprüsü  
58. Yahya Kethüda Camii  
59. Karanlık Çeşme Camii  
60. Kasım Paşa Mevlevihanesi  
61. İngiliz Sarayı Harabesi  
62. Kamer Hatun Camii  
63. Işık Meydanı  
64. Mezaristan  
65. Rum Kilisesi  
66. Katolik Kilisesi  
67. Asmalı Mescid  
68. Katolik Kilisesi  
69. Dört Yol Ağzı  
70. Karakolhane  
71. Galata Mevlevihanesi  
72. Karakolhane  
73. Nalın Camii  
74. Karanlık Mescid  
75. Dibekyokuşu Camii  
76. Yazıcı Camii  
77. Makaracıoğlu Camii  
78. Büyük Kule Kapısı  
79. Karakolhane  
80. Galata Kulesi  
81. Küçük Kulekapısı Karakolhanesi  
82. Arab Camii  
83. Galata Mahkemesi  
84. Yeni Camii  
85. Karakolhane  
86. Zahir İskelesi  
87. Havuz-ı atik  
88. Havuz-ı cedit  
89. Karakolhane  
90. Cısr-i hayretiyiye  
91. Kalafat mahalli  
92. Kürekçikapısı İskelesi  
93. Yağkapanı İskelesi  
94. Balıkpazarı İskelesi  
95. Karakolhane  
96. Karakolhane  
97. Karaköykapısı İskelesi

98. Kurşunlu Mahzeni  
99. Liman Ağası Kasrı  
100. Makaracı İskelesi  
101. Gümrük  
102. Yenikapı İskelesi  
103. Mumhanekapısı İskelesi  
104. Eğrikapı İskelesi  
105. Kireçkapısı İskelesi  
106. Sergici İskelesi  
107. Tophane İskelesi  
108. İskele Mescidi  
109. Topha[ne] vapuru  
110. Talimhane  
111. Tophane  
112. Kılıç Ali Camii  
113. Karakolhane  
114. Galata  
115. Karabaş Mustafa Çelebi Camii

#### **D4**

1. Su terazisi  
2. Çeşme  
3. Paşa Limanı  
4. Tekye Camii  
5. Karakolhane  
6. Köşk  
7. Tulumba  
8. Bağ  
9. Karakolhane  
10. Ayazma  
11. Bülbülderesi  
12. Saray Çeşmesi  
13. Su terazisi  
14. Çayır ve bataklık mahal  
15. Karakolhane  
16. Beylik anbarı  
17. Mihrümah Sultan Camii  
18. Karakolhane  
19. Mumhane İskelesi  
20. Çeşme  
21. Büyük İskele  
22. Yeni Cami  
23. Balaban İskelesi  
24. Kavak İskelesi  
25. Büyük Hamam  
26. Eski Hamam  
27. Türbe Camii  
28. Çeşme  
29. Bağçe

30. Şemsi Paşa  
31. Davut Paşa Camii  
32. Gülfem Camii  
33. Mehmed Paşa Camii  
34. Karakolhane  
35. Cami-i Adli  
36. Yeniçeşme  
37. Mescit  
38. Karakolhane  
39. Hüdâyî Aziz Mahmut Efendi Camii  
40. Kapudan Paşa Camii  
41. Ayaz İskelesi  
42. Hamidiye Camii  
43. Ayazma Camii  
44. Süleyman Paşa Camii  
45. Mirahor Camii  
46. Ayazma Hamamı  
47. İskele  
48. Kızkulesi  
49. Cami  
50. Tekye  
51. Çeşme  
52. Çeşme  
53. Tekye  
54. Hüseyin Ağa Camii  
55. Bostanhane  
56. Karakolhane  
57. İskele  
58. Salacak İskelesi  
59. Hadice Fatma Hatun Camii  
60. Avni Ömer Efendi Camii  
61. Karakolhane  
62. Kabataş İskelesi  
63. Fındıklı İskelesi  
64. Kalafat yeri  
65. Değirmen İskelesi

#### **E4**

1. Çeşme  
2. Köşk  
3. Yahudi maşatlığı  
4. Bağçeler ve bağlar  
5. Köşk  
6. Köşk  
7. Kerpiçhane  
8. İcadiye Çeşmesi  
9. Karakolhane  
10. Tophanelioğlu Çeşmesi

11. Çinili Camii 12. Mescit 13. Valide Sultan Camii 14. Süvari Kışlağı 15. Tekye 16. Alacaminare Cami 17. Çeşme 18. El-Hac Ahmed Ağa Camii	9. Balıklı 10. Söğüdüaltı 11. Mezaristan 12. Bostanlar 13. Mevlevihane 14. Mevlevihane Kapısı 15. Merkez Efendi Tekyesi 16. Bostanlar 17. Bostanlar	39. Balıkhane 40. BalıkhaneKapısı 41. Gülhanekapısı
<b>F4</b> 1. Kahve[hane] 2. Hekimbaşı Köşkü 3. Mezaristan 4. Selami Tekyesi 5. Fıstıklı Camii 6. Bulgurlu karyesi 7. Çeşme 8. Karakolhane 9. Su terazisi 10. Kasr-ı hümayun 11. Mescit 12. Çeşme 13. Çiftlik 14. Küçük Çamlıca	<b>C5</b> 1. Saray-ı hümayun hududu 2. Bağçekapısı İskelesi 3. Vezir İskelesi 4. Bağçekapısı 5. Yeni Cami 6. Süleymaniye Camii 7. Bab-ı müşirî 8. Şehzade Camii 9. Laleli Camii 10. Langa Yenikapısı 11. Yenikapı İskelesi 12. Sandık Burnu 13. Liman 14. Taşlık 15. Kumkapı İskelesi 16. Sultan Bayezit Camii 17. Osmaniye Camii 18. Cinci Meydanı 19. Kadirğa Limanı 20. Çatladıkapı 21. Sultanahmet Camii 22. Ahurkapı 23. Ahur Meydanı 24. At Meydanı 25. Dikilitaş 26. Burmalıtaş 27. Mıknatıslıtaş 28. Bab-ı Âli 29. Sirkeci İskelesi 30. Yalı Köşkü 31. Yalı Köşkü Kapısı 32. Temyurkapı 33. Karakolhane 34. Sarayburnu 35. Topkapı 36. Cami 37. Değirmenkapısı 38. Bâb-ı hümayun	<b>D5</b> 1. İskele 2. Karaca Ahmed Sultan Türbesi 3. Sultan Osmân Camii 4. İhsaniye İskelesi 5. Mescid 6. Çeşme 7. Tekye 8. Selimiye Camii 9. Tahir Efendi Camii 10. Selimiye Kışlağı 11. Karakolhane 12. Harem İskelesi 13. Süvari Ahurları 14. Talimhane Meydanı 15. Mehmed Paşa Köşkü 16. Debbaghane 17. Çeşme 18. Cami 19. Kavak İskelesi
<b>A5</b> 1. Çeşme 2. Tarik 3. Tarlalar 4. Bağ 5. Bağ 6. Çeşme 7. Bağ 8. Bağ 9. Çeşme 10. Bağ 11. Tarlalar 12. Çınarlı Çeşme 13. Çödükçi Çeşme	<b>E5</b> 1. Miskinhane 2. Çayır 3. Tüfenghane 4. Mezaristan 5. Ahur 6. Saraclar Çeşmesi 7. Cebhane 8. Karakolhane 9. İbrahim Ağa Mahallesi 10. İbrahim Ağa Çayırı 11. Cami 12. Çeşme 13. Kasr-ı hümayun 14. Ayrılık Çeşmesi	<b>F5</b> 1. Uzunçayır 2. Tabya 3. Kurbağalı Dere 4. Koru-ı hümayun 5. Çeşme 6. Seyir mahalli
<b>B5</b> 1. Kıztaşı 2. Küçük Langa 3. Büyük Langa Bostanları 4. Davud Paşa İskelesi 5. Ağa çayırı 6. İsmail Paşa bostanları 7. Bostanlar 8. Seyyid Nizameddin Türbesi		



<p><b>A6</b></p> <ol style="list-style-type: none"> <li>1. Talimhane</li> <li>2. Veli Efendi Çeşmesi</li> <li>3. Tarlalar</li> <li>4. Bağ</li> <li>5. Ermeni İstapalyası (Stapelia)</li> <li>6. Zeytunburnu</li> <li>7. Bağ</li> <li>8. Baruthaneye giden tarik</li> </ol>	<ol style="list-style-type: none"> <li>16. Hekimoğlu Ali Paşa Çeşmesi</li> <li>17. Rum Kilisesi</li> <li>18. Kadıköy İskelesi</li> <li>19. İskele Camii [III. Mustafa Camii]</li> <li>20. Ömer Efendi Çeşmesi</li> <li>21. Ermeni Kilisesi</li> <li>22. Çeşme</li> <li>23. Mescid</li> <li>24. Şam Kapıkethüdası Çayırı</li> <li>25. İskele</li> <li>26. Şerif Paşa Köşkü</li> </ol>	<ol style="list-style-type: none"> <li>6. Çalıcaburnu</li> <li>7. Büyük Liman</li> <li>8. Büyük Liman Kalesi</li> <li>9. Zabitan konakları</li> </ol>
<p><b>B6</b></p> <ol style="list-style-type: none"> <li>1. Kumkapı Açığı</li> <li>2. Samatya İskelesi</li> <li>3. Narlıkapı</li> <li>4. Kapalı kapı</li> <li>5. Rum Hastahanesi</li> <li>6. Ermeni İstapalyası (Stapelia)</li> <li>7. Bostanlar</li> <li>8. Yedikule Kapısı</li> <li>9. Bucakbağı Bostanları</li> <li>10. Mermer Kule</li> <li>11. Kaf Kule</li> <li>12. Kirişhaneler</li> <li>13. İskele</li> <li>14. Beylik selhanesi</li> <li>15. Cami</li> <li>16. Karakolhane</li> <li>17. Mezaristan</li> <li>18. Kazlıçeşme</li> <li>19. Cami</li> <li>20. Debbaghane arsaları</li> <li>21. Hamam</li> </ol>	<p><b>A7</b></p> <ol style="list-style-type: none"> <li>1. Cısr</li> <li>2. Çiftlik</li> </ol>	<p><b>E2</b></p> <ol style="list-style-type: none"> <li>1. Burun</li> <li>2. Anadolu Feneri Kalesi</li> <li>3. Fener</li> <li>4. Çeşme</li> <li>5. Poyraz Kalesi</li> <li>6. Çeşme</li> <li>7. Cami</li> <li>8. Harab Kale</li> <li>9. Çeşme</li> <li>10. Poyraz Limanı</li> <li>11. Fener tariki</li> </ol>
<p><b>E6</b></p> <ol style="list-style-type: none"> <li>1. Namazgah</li> <li>2. Haydar Paşa</li> <li>3. Karakolhane</li> <li>4. Haydar Paşa İskelesi</li> <li>5. Safa Çeşmesi</li> <li>6. İskele</li> <li>7. Mezaristan</li> <li>8. Cısr</li> <li>9. Karakolhane</li> <li>10. Ahur</li> <li>11. Tulumba</li> <li>12. Darüssade Ağa Çeşmesi</li> <li>13. Hamam</li> <li>14. Kapağası Camii</li> <li>15. Kadıköy</li> </ol>	<p><b>E7</b></p> <ol style="list-style-type: none"> <li>1. Moda Burnu</li> <li>2. İskele</li> <li>3. Mezarlık</li> <li>4. İskele</li> <li>5. Havuz</li> <li>6. Fenarbağçesi</li> <li>7. Köşk</li> <li>8. Fenar</li> </ol>	<p><b>C3</b></p> <ol style="list-style-type: none"> <li>1. Magrimros?</li> <li>2. Balık kulubesi</li> <li>3. Çit tabya</li> <li>4. Rumelikavağı</li> <li>5. Rumelikavağı Kalesi</li> <li>6. Dikilitaş</li> </ol>
	<p><b>F7</b></p> <ol style="list-style-type: none"> <li>1. Kalamış Ayazması</li> </ol>	<p><b>D3</b></p> <ol style="list-style-type: none"> <li>1. Filburnu Kalesi</li> <li>2. Cami</li> <li>3. İskele</li> <li>4. Dalyan</li> <li>5. Balıkçı Kalesi</li> <li>6. Çayağzı</li> <li>7. Manastırağzı</li> <li>8. Hacıağzı</li> <li>9. İskele</li> <li>10. Anadolukavağı Kalesi</li> </ol>
	<p><b>KUZEY PAFTASI</b></p>	<p><b>A4</b></p> <ol style="list-style-type: none"> <li>1. Bağçeköy</li> <li>2. Bend-i mezkurların ark kemerleri</li> </ol> <p><b>B4</b></p> <ol style="list-style-type: none"> <li>1. Hünkar suyu</li> <li>2. Fındık suyu</li> <li>3. Büyükdere</li> <li>4. Büyükdere İskelesi</li> </ol>
	<p><b>D1</b></p> <ol style="list-style-type: none"> <li>1. Rumeli Feneri Kalesi</li> <li>2. Kale zabitanı konakları</li> <li>3. Örgetaşı</li> <li>4. Rumeli Feneri</li> <li>5. Papazburnu Tabyası</li> <li>6. Ayazma</li> </ol>	
	<p><b>E1</b></p> <ol style="list-style-type: none"> <li>1. Pusula: Şimal (Kuzey)- Cenup (Güney), Şark (Doğu)-Garp (batı)</li> </ol> <p><b>D2</b></p> <ol style="list-style-type: none"> <li>1. Karibçe Kalesi</li> <li>2. Zabitan konakları</li> <li>3. Karibçe Limanı</li> <li>4. Hasan Paşa Kalesi</li> <li>5. Hamsi Limanı</li> </ol>	

**C4**

1. Piyade Limanı
2. Telli tabya
3. Maden ocakları
4. Kestane suyu
5. Defneburnu
6. Pilavkaya
7. Yeni Mahalle
8. Sarıyer
9. Harem İskelesi
10. Mezarburnu Tabyası
11. Bağçönü
12. Macar Kalesi
13. Bağçe İskele
14. Südlüce
15. Sıglık
16. Kireç ocakları
17. Umudyeri

**D4**

1. Yaros Kalesi
2. Anadolukavağı
3. Kavak İskelesi

**B5**

1. Büyükdere Limanı
2. Karakolhane
3. Küpcü karhaneleri
4. Büyükdere Çayırı
5. Büyükdere Bağçeleri
6. Kefeli karyesi
7. Büyükdere Bağçeleri
8. Mandıra
9. Ayazma

**C5**

1. Çayır
2. Havuz
3. Maslak
4. Nişantaşı
5. Selviburnu
6. Sıglık
7. İskele
8. İskele
9. Karakolhane
10. İskele
11. Vapur
12. Bağçeler
13. Ağaçaltı tabyası

14. Kireçburnu tabyası
15. Düvel vapurların tersanesi
16. Tarabyaaltı

**D5**

1. Cami
2. Akbaba Sultan Türbesi
3. Akbaba karyesi
4. Havuzlar
5. Tokad karyesi
6. Bağçeler
7. Bağçeler
8. Kağıdhane Çayırı
9. Kasr-ı hümayun
10. Çeşme

**D6**

1. Cami
2. Dereseki karyesi
3. Sedd
4. Karakulak Çeşmesi

**B6**

1. Yalnızmizan ve karakolhanesi
2. Yalnızterazü

**C6**

1. Sedd
2. İskele
3. Çeşme
4. Tarabyaburnu
5. Tarabya
6. Tarabya Koyu
7. Cami-i şerif
8. Taş
9. Kasr-ı hümayun
10. Hastahane
11. Kalenderburnu
12. Kalenderbağçesi
13. Kasr-ı hümayun
14. Sıglık
15. Köybaşı Tabyası
16. Yeniköy İskelesi

**D6**

1. Çeşme
2. Mezaristan
3. Cami
4. Mezarlık

5. Yalı Köyü
6. İskele
7. Mezaristan
8. Mahkeme
9. Cami
10. Çeşme
11. Mescid
12. Beykoz İskelesi
13. Beykoz Karyesi
14. Sultaniye Çayırı
15. Sultaniye İskelesi
16. Sedd
17. Çeşme
18. Cisir

**B7**

1. Çiftlik
2. Çamur ocakları
3. Yeldeğirmeni
4. Yeldeğirmeni
5. Maslak
6. Karakolhane
7. Yeldeğirmeni
8. Çiftlik

**C7**

1. Yeldeğirmeni
2. Keresteci İskelesi
3. Çiftlik
4. Çiftlik
5. Salih Paşa Camii
6. Hamam İskelesi
7. İstinyeburnu Karakolhanesi
8. Çavuşbaşı Çayırı
9. Daşyan
10. Kalafat yeri
11. İstinye Körfezi
12. İskele
13. Çamur İskelesi
14. Gürcü Camii
15. Şah Süleyman Camii
16. İstinye bağçeleri
17. Kemerhane
18. Ayazma
19. Kışlak
20. Mezaristan
21. Tokmakburnu
22. Mirgun
23. Cami



24. Karakolhane
25. Mekteb
26. İskele
27. Çakalburnu
28. Karakolhane
29. Çeşme

**D7**

1. Hamam
2. İskele
3. Cami
4. İncir Köyü
5. Paşabağçe
6. Paşabağçe İskelesi
7. Cami
8. Havuz
9. Tabakhane
10. İskele
11. Camhane
12. Yeldeğirmeni

13. Yeldeğirmeni
14. Liman
15. Dalyan
16. Ayazma
17. Havuz
18. Çeşme
19. İskele
20. Çubuklu Çayırı

**B8**

1. Kanlıkavak Deresi
2. Mandıra

**C8**

1. Bağçeler
2. Maslak
3. Adalık İskelesi
4. Kanlıcak
5. İskender Paşa Camii
6. Hamam

7. Hamam İskelesi
8. Cami
9. Çeşme
10. Saib Paşa Köşkü
11. Kanlıcak Körfezi
12. Boyacı karyesi
13. Balta Limanı
14. Karakolhane
15. Balta Limanı Çayırı
16. Kasr-ı hümayun
17. Şeytanakıntısı
18. İskele
19. Cami
20. Molla Fenari Camii

**D8**

1. Kavacık
2. Havuz